₹ 6 @vishwavaninews epaper.vishwavani.news vishwavani.news ಬೆಂಗಳೂರು | ಹುಬ್ಬಳ್ಳಿ | ಮಂಗಳೂರು | ದಾವಣಗೆರೆ | ಕಲಬುರಗಿ | ಬೆಳಗಾವಿ ಗುರುವಾರ 24.07.2025 ಸಂಪುಟ: 10 ಸಂಚಿಕೆ: 191 ಪುಟಗಳು: 12 ಪ್ರಧಾನ ಸಂಪಾದಕ: ವಿಶ್ವೇಶ್ವರ ಭಟ್

ವಿಶ್ವವಾಣಿ
ವಿಶ್ವಾಸವೇ ವಿಶ್ವ

ಗ್ಯಾರಂಟಿ ಯೋಜನೆಗಳಿಗೆ ನನ್ನ ಬೆಂಬಲವಿದೆ: ಪವನ್

ಆಂಧ್ರಪ್ರದೇಶ ಡಿಸಿಎಂ ಪವನ್ ಕಲ್ಯಾಣ್ ಜತೆ ರಿಪಬ್ಲಿಕ್ ಕನ್ನಡ ಸುದ್ದಿ ವಾಹಿನಿಯ ಸಂಪಾದಕಿ ಶೋಭಾ ಮಳವಳ್ಳಿ ನಡೆಸಿದ ಸಂದರ್ಶನ

ವಿವರ ಪುಟ → 5

ಸೊಂಪಾದ ಪುಟಗಳು

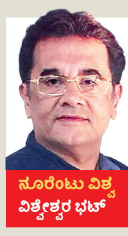

ಕಣ್ಣಿಗೆ ಕಾಣದ ಮೌಲ್ಯಗಳೇ ಸಂಸ್ಥೆಗಳ ನಡೆಸುವ ತೋರುದೀಪ !

ನೂರೆಂಟು ವಿಶ್ವ
ವಿಶ್ವೇಶ್ವರ ಭಟ್ 6

ಇಷ್ಟೊಂದು ಮಿನುಗುತಾರೆ, ಎಲ್ಲಿವರೆಗೆ ಇರುತಾರೆ?

ಕಾಡುದಾರಿ
ಹರೀಶ್ ಕೇರ 7

ದಾರಿದೀಪೋಕ್ತಿ

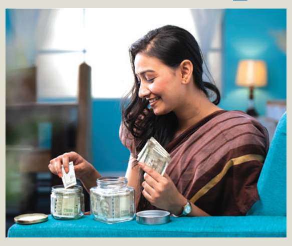

ನೀವು ಖರ್ಚು ಮಾಡಿದ ನಂತರ ಮಿಗುವುದನ್ನು ಉಳಿತಾಯ ಮಾಡುವುದಕ್ಕಿಂತ, ಉಳಿತಾಯ ಮಾಡಿದ ನಂತರ ಮಿಗುವುದನ್ನು ಖರ್ಚು ಮಾಡುವುದು ಲೇಸು. ಹೀಗೆ ಮಾಡಿದರೆ ಎಂದೂ ಹಣಕಾಸಿನ ಸಮಸ್ಯೆ ಉದ್ಭವಿಸುವುದಿಲ್ಲ.

ವಕ್ರತುಂಡೋಕ್ತಿ

ಯಾರು ಪಾಸ್‌ವರ್ಡ್‌ಗಳನ್ನು ಮರೆಯುತ್ತಾರೋ, ಅವರು ಅದನ್ನು ಸರಿಯಾಗಿ ನೆನಪಿಟ್ಟುಕೊಂಡಿಲ್ಲ ಎಂದರ್ಥ.

ನೋಟಿಸ್ ವಾಪಸ್, ಜುಲೈ 25ರ ಸಣ್ಣ ವರ್ತಕರ ಪ್ರತಿಭಟನೆ ರದ್ದು

ಸಿದ್ದು ಸಂಧಾನ ಸಫಲ

ಬೆಂಗಳೂರು: ಕಳೆದೊಂದು ವಾರದಿಂದ ರಾಜ್ಯದಲ್ಲಿ ವಿವಾದಕ್ಕೆ ಕಾರಣವಾಗಿದ್ದ ಜಿಎಸ್‌ಟಿ ನೋಟಿಸ್ ಗದ್ದಲಕ್ಕೆ ರಾಜ್ಯ ಸರಕಾರ ಕೊನೆಗೂ ಪರಿಹಾರ ಕಂಡುಕೊಂಡಿದೆ. ಇದರ ಬೆನ್ನಲ್ಲೇ ಪ್ರತಿಭಟನೆಗೆ ಕರೆ ನೀಡಿದ್ದ ಸಣ್ಣ ವ್ಯಾಪಾರಿ ಗಳು ತಮ್ಮ ಹೋರಾಟವನ್ನು ಕೈಬಿಟ್ಟಿದ್ದಾರೆ.

ಸಣ್ಣ ವ್ಯಾಪಾರಿಗಳಿಗೆ ವಾಣಿಜ್ಯ ತೆರಿಗೆ ಇಲಾಖೆ ನೀಡಿದ್ದ ನೋಟಿಸ್‌ಗೆ ಸಂಬಂಧಿಸಿದಂತೆ ಸಿಎಂ ಸಿದ್ದರಾಮಯ್ಯ ಅವರ ನಿವಾಸದಲ್ಲಿ ಬುಧವಾರ ಸಂಜೆ ಮಹತ್ವದ ಸಭೆ ನಡೆಯಿತು. ಈ ಸಭೆಯಲ್ಲಿ, ನೋಟಿಸ್ ನೀಡಿರುವುದನ್ನು ಹಿಂಪಡೆಯುವ ಜತೆಜತೆಗೆ ಹಿಂದಿನ ತೆರಿಗೆ ಬಾಕಿಯನ್ನು ಮನ್ನಾ ಮಾಡಲು ಒಪ್ಪಿಗೆ ನೀಡಿದೆ. ಆದರೆ ಅದರ ಜತೆಗೆ ಎಲ್ಲ ವ್ಯಾಪಾರಿಗಳು ಕಡ್ಡಾಯವಾಗಿ ಜಿಎಸ್‌ಟಿ ನೋಂದಣಿ ಮಾಡಬೇಕು ಎನ್ನುವ ಸೂಚನೆ ನೀಡಲಾಗಿದೆ.

ಸಭೆಯಲ್ಲಿ ಭಾಗವಹಿಸಿದ್ದ ವ್ಯಾಪಾರಿಗಳು, ಸಣ್ಣ ವ್ಯಾಪಾರಿಗಳಲ್ಲಿ ಜಿಎಸ್‌ಟಿ ನೋಟಿಸ್ ಕುರಿತು ಗೊಂದಲವಿದೆ. ಸಾಲದ ಮೊತ್ತವೂ ಇದರಲ್ಲಿ ಸೇರಿಕೊಂಡಿದೆ. ವೈಯಕ್ತಿಕ ವಹಿವಾಟು ಹಣ ಸಹ ಇದರಲ್ಲಿ ಸೇರಿದೆ. ಜಿಎಸ್‌ಟಿ ನೋಟಿಸ್ ನೀಡುವುದು ತಪ್ಪಲ್ಲ. ಆದರೆ ವ್ಯಾಪಾರಿಗಳಿಗೆ ಪರಿ ಹಾರ ತೆರಿಗೆ ಪಾವತಿಸಲು ಅವಕಾಶ ನೀಡಬೇಕು. ಮಧ್ಯವರ್ತಿಗಳಿಗೆ ಅವಕಾಶ ನೀಡದೆ, ವ್ಯಾಪಾರಿ ಗಳು ನೇರವಾಗಿ ಇಲಾಖೆ ಸಂಪರ್ಕಿಸಿ ಸಮಸ್ಯೆ ಬಗೆಹರಿಸಲು ಕ್ರಮ ಕೈಗೊಳ್ಳಬೇಕು ಎಂದು ಕೆಲ ಪ್ರತಿನಿಧಿಗಳು ಮನವಿ ಮಾಡಿದರು. → 4

ಸಣ್ಣ ವ್ಯಾಪಾರಿಗಳಿಗೆ ವಾಣಿಜ್ಯ ತೆರಿಗೆ ಇಲಾಖೆ ನೀಡಿದ್ದ ನೋಟಿಸ್‌ಗೆ ಸಂಬಂಧಿಸಿದಂತೆ ಸಿಎಂ ಸಿದ್ದರಾಮಯ್ಯ ಅವರ ನಿವಾಸದಲ್ಲಿ ಬುಧವಾರ ಸಂಜೆ ಮಹತ್ವದ ಸಭೆ ನಡೆಯಿತು.

ಹಳೆಯ ತೆರಿಗೆ ಬಾಕಿ ಮನ್ನಾ: ಸಿಎಂ

ಸಭೆ ಬಳಿಕ ಸುದ್ದಿಗೋಷ್ಠಿಯಲ್ಲಿ ಮಾತನಾಡಿದ ಸಿಎಂ ಸಿದ್ದರಾಮಯ್ಯ, ಸಣ್ಣ ವ್ಯಾಪಾರಿಗಳಿಗೆ ನೋಟಿಸ್ ನೀಡಲಾಗಿರುವ ಹಳೆಯ ತೆರಿಗೆ ಬಾಕಿಯನ್ನು ಮನ್ನಾ ಮಾಡಲಾಗುವುದು. ಅದನ್ನು ಸರಕಾರ ವಸೂಲಿ ಮಾಡುವುದಿಲ್ಲ. ಆದರೆ, ಅವರೆಲ್ಲರೂ ಕಡ್ಡಾಯವಾಗಿ ಜಿಎಸ್‌ಟಿ ನೋಂದಣಿ ಮಾಡಬೇಕು ಎಂದು ಪ್ರಕಟಿಸಿದರು. ಹಾಲು, ತರಕಾರಿ, ಮಾಂಸ, ಹಣ್ಣಿನಂತಹ ಅಗತ್ಯ ಆಹಾರ ವಸ್ತುಗಳಿಗೆ ತೆರಿಗೆ ವಿನಾಯಿತಿ ಇದ್ದು, ಅಂತಹ ವ್ಯಾಪಾರಿಗಳಿಗೆ ನೋಟಿಸ್ ಕೊಟ್ಟಿದ್ದರೂ ಅವರಿಂದ ತೆರಿಗೆ ವಸೂಲಿ ಮಾಡುವುದಿಲ್ಲ. ಆದರೆ ಯಾರು ಕಾಯ್ದೆ ಪ್ರಕಾರ ತೆರಿಗೆ ಕಟ್ಟಬೇಕಾಗಿದೆಯೋ, ಅವರು ಕಟ್ಟಲೇಬೇಕು. ಯುಪಿಐ ವಹಿವಾಟು ಕೈಬಿಟ್ಟರೆ ವಹಿವಾಟಿನ ಮೇಲೆ ಪರಿಣಾಮ ಬೀರಲಿದೆ. ರಾಜ್ಯದಲ್ಲಿ ಕೇವಲ 9 ಸಾವಿರ ವ್ಯಾಪಾರಿಗಳಿಗೆ ಕಳೆದ 2-3 ವರ್ಷಗಳ ಅವಧಿಗೆ ಸಂಬಂಧಿಸಿದಂತೆ 18 ಸಾವಿರ ನೋಟಿಸ್ ಜಾರಿಗೊಳಿಸಲಾಗಿದೆ. ವ್ಯಾಪಾರ, ವಹಿವಾಟುಗಳಿಗೆ ಕಾನೂನುಬದ್ಧವಾಗಿ ಸರಕಾರ ಎಲ್ಲ ನೆರವು ನೀಡಲಿದೆ. ತೆರಿಗೆ ಸರಿಯಾಗಿ ಪಾವತಿಸಲು ಸಹಕಾರ ನೀಡಲಿದೆ. ವ್ಯಾಪಾರಿಗಳಿಗೆ ತೊಂದರೆ ನೀಡಬೇಕೆಂಬುವುದು ಸರಕಾರದ ಉದ್ದೇಶವಲ್ಲ. ಸರಕಾರ ಸಣ್ಣ ವ್ಯಾಪಾರಿಗಳ ಪರವಾಗಿದೆ ಎಂದು ಭರವಸೆ ನೀಡಿದರು.

- ವಿವಾದಕ್ಕೆ ಕಾರಣವಾಗಿದ್ದ ಜಿಎಸ್‌ಟಿ ನೋಟಿಸ್ ಗದ್ದಲಕ್ಕೆ ಪರಿಹಾರ
- ಹಳೇ ತೆರಿಗೆ ಮನ್ನಾ, ಆದರೆ ಜಿಎಸ್‌ಟಿ ನೋಂದಣಿ ಕಡ್ಡಾಯ
- ಹಾಲು, ತರಕಾರಿ ಸೇರಿ ವಿನಾಯಿತಿ ಇರುವ ವಸ್ತುಗಳಿಗೆ ತೆರಿಗೆ ವಿಧಿಸಲ್ಲ

ವರ್ತಕರ ಸ್ವಾಗತ

ಬಾಕಿ ತೆರಿಗೆ ಮನ್ನಾ ಮಾಡುವ ಬಗ್ಗೆ ಸಿಎಂ ಸಿದ್ದರಾಮಯ್ಯ ಅವರು ಭರವಸೆ ನೀಡಿದ ಬೆನ್ನಲ್ಲೇ, ಫ್ರೀಡಂ ಪಾರ್ಕ್‌ನಲ್ಲಿ ಜು.25ಕ್ಕೆ ಕರೆದಿದ್ದ ಪ್ರತಿಭಟನೆಯನ್ನು ಹಿಂಪಡೆಯುವುದಾಗಿ ವ್ಯಾಪಾರಿಗಳ ಒಕ್ಕೂಟ ಪ್ರಕಟಿಸಿದೆ. ಮುಖ್ಯಮಂತ್ರಿ ಸಿದ್ದರಾಮಯ್ಯ ಅವರು ತಮ್ಮ ಸಮಸ್ಯೆ ಆಲಿಸಿದ್ದು, ಪರಿಹರಿಸುವ ಭರವಸೆ ನೀಡಿದ್ದಾರೆ. ಆದ್ದರಿಂದ ವ್ಯಾಪಾರ ವಹಿವಾಟು ಬಂದ್‌ಗೆ ಯಾವುದೇ ಸಂಘಟನೆಗಳು ಬೆಂಬಲ ನೀಡಿಲ್ಲ ಎಂದು ಪ್ರತಿನಿಧಿಗಳು ಸ್ಪಷ್ಟಪಡಿಸಿದ್ದಾರೆ. ಈ ಹಿಂದೆ ನಿರ್ಧರಿಸಿದ್ದ ಎಲ್ಲ ರೀತಿಯ ಪ್ರತಿಭಟನೆಗಳನ್ನು ಕೈಬಿಡಲಾಗುವುದು ಎಂದು ಸಂಘ ಸಂಸ್ಥೆಗಳ ಪ್ರತಿನಿಧಿಗಳು ತಿಳಿಸಿದರು.

ಆರ್ಥಿಕ ಪರಿಸ್ಥಿತಿ, ಭೂ ಒಡೆತನ ಸೇರಿ ಸಮಗ್ರ ಸಮೀಕ್ಷೆ, ಸಿಎಂ ಸಿದ್ದರಾಮಯ್ಯ ನೇತೃತ್ವದ ಸಭೆಯಲ್ಲಿ ತೀರ್ಮಾನ

ಸೆ.22ರಿಂದ ಜಾತಿಗಣತಿ

ಬೆಂಗಳೂರು: ರಾಜ್ಯ ಸರಕಾರದ ವತಿಯಿಂದ ಈಗಾಗಲೇ ಸಿದ್ಧಪಡಿಸಿರುವ ಜಾತಿಗಣತಿಗೆ ಸಂಬಂಧಿಸಿದಂತೆ ಹಲವು ಗೊಂದಲಗಳು ವ್ಯಕ್ತವಾದ ಬೆನ್ನಲ್ಲೇ ಸೆ.22ರಿಂದ 15 ದಿನಗಳ ಕಾಲ ಮರುಸಮೀಕ್ಷೆ ನಡೆಸಲು ಸರಕಾರ ತೀರ್ಮಾನಿಸಿದೆ.

ಜಾತಿಗಣತಿ ಮರು ಸಮೀಕ್ಷೆ ಹಿನ್ನೆಲೆಯಲ್ಲಿ ಮುಖ್ಯಮಂತ್ರಿ ಸಿದ್ದರಾಮಯ್ಯ ನೇತೃತ್ವದಲ್ಲಿ ಸಿಎಂ ಅಧಿಕೃತ ನಿವಾಸ ಕಾವೇರಿಯಲ್ಲಿ ಮಹತ್ವದ ಸಭೆ ನಡೆಯಿತು. ಸಭೆಯ ಬಳಿಕ ಮಾತನಾಡಿದ ಸಿಎಂ, ಹಿಂದುಳಿದ ವರ್ಗಗಳ ಆಯೋಗವು ಸಾಮಾಜಿಕ ಮತ್ತು ಶೈಕ್ಷಣಿಕ ಸಮೀಕ್ಷೆ ನಡೆಸುವ ಕುರಿತಾಗಿ ಸರಕಾರಕ್ಕೆ ಪ್ರಸ್ತಾವನೆ ಸಲ್ಲಿಸಿದೆ. ಇದರಂತೆ, ರಾಜ್ಯದ ಪ್ರತಿಯೊಬ್ಬರ ಆರ್ಥಿಕ ಪರಿಸ್ಥಿತಿ, ಜಮೀನು ಇದೆಯೇ? ಇಲ್ಲವೇ? ಸೇರಿದಂತೆ ಸಮಗ್ರ ಸಮೀಕ್ಷೆ ನಡೆಯಬೇಕು. ಈ ಸಮೀಕ್ಷೆಯ ವರದಿ ಮುಂದಿನ ಬಜೆಟ್ ಸಿದ್ಧಪಡಿಸುವ ಸಂದರ್ಭ ದಲ್ಲಿ ಆಧಾರವಾಗಲಿದೆ. ಈ ಬಾರಿಯ ಸಮೀಕ್ಷೆ ದೇಶದಲ್ಲೇ ಮಾದರಿ ಸಮೀಕ್ಷೆಯಾಗಬೇಕು ಎಂದು ತಿಳಿಸಿದರು.

ಸೆಪ್ಟೆಂಬರ್ 22ರಿಂದ ಅಕ್ಟೋಬರ್ 7ರವರೆಗೆ 15 ದಿನ ಸಮೀಕ್ಷೆ ನಡೆಸುವ ನಿರ್ಧಾರ ಮಾಡ ಲಾಗಿದೆ. ಅಕ್ಟೋಬರ್ ಕೊನೆಯ ವಾರದೊಳಗೆ ಸಮೀಕ್ಷೆಯ ವರದಿ ಸಲ್ಲಿಸಬೇಕು. ತರಬೇತಿ ಸೇರಿದಂತೆ ಸಮೀಕ್ಷೆಗೆ ಪೂರ್ವಭಾವಿ ಸಿದ್ಧತೆ ಗಳನ್ನು ಈಗಲೇ ಆರಂಭಿಸಲು ಸೂಚನೆ ನೀಡಲಾ ಗಿದೆ. ಸಮೀಕ್ಷೆ ಅತ್ಯಂತ ಸಮರ್ಪಕವಾಗಿ ನಡೆ ಯಬೇಕು. ಸಮೀಕ್ಷೆ ಕುರಿತು ಯಾವುದೇ ದೂರು ಗಳಿಗೆ ಆಸ್ಪದವಾಗದಂತೆ ಮುನ್ನೆಚ್ಚರಿಕೆ ವಹಿಸ ಬೇಕು. ಸಮೀಕ್ಷೆಯಿಂದ ಯಾರೂ ಹೊರಗುಳಿ ಯದಂತೆ ಖಾತ್ರಿಪಡಿಸಬೇಕು ಎಂದರು.

ಮೊಬೈಲ್ ಆ್ಯಪ್‌ನಲ್ಲಿ ಸಮೀಕ್ಷೆ: ಕಾಂತರಾಜು ಆಯೋಗ 54 ಪ್ರಶ್ನೆಗಳನ್ನು ಸಿದ್ಧಪಡಿಸಿ ಈ ಹಿಂದೆ ಸಮೀಕ್ಷೆ ನಡೆಸಿತ್ತು. ಈ ಬಾರಿಯ ಸಮೀಕ್ಷೆಯಲ್ಲಿ ಇನ್ನಷ್ಟು ಅಂಶಗಳನ್ನು ಸೇರಿಸುವ ಕುರಿತು ಪರಿಶೀಲಿಸಲಾಗುವುದು. ಈ ಬಾರಿ ಮೊಬೈಲ್ ಆ್ಯಪ್ ಬಳಸಿಕೊಂಡು ಸಮೀಕ್ಷೆ ನಡೆಸಲಾಗುವುದು. ತೆಲಂಗಾಣದಲ್ಲಿ ಕೈಗೊಳ್ಳಲಾಗಿರುವ ಸಾಮಾಜಿಕ ಮತ್ತು ಶೈಕ್ಷಣಿಕ ಗಣತಿ ಕುರಿತು ಅಧ್ಯಯನ ನಡೆಸಲು ಸೂಚನೆ ನೀಡಲಾಗಿದೆ. ಸಮೀಕ್ಷೆ ಕಾರ್ಯದ ಮೇಲುಸ್ತು ವಾರಿಗೆ ಉನ್ನತಮಟ್ಟದ ಸಮಿತಿ ರಚಿಸಲು ತೀರ್ಮಾನಿಸಲಾಗಿದೆ. ಸಮೀಕ್ಷೆಯು ವೈಜ್ಞಾನಿಕ ಹಾಗೂ ಪಾರದರ್ಶಕವಾಗಿ ನಡೆಯಬೇಕು. ಸಮೀಕ್ಷೆಯಲ್ಲಿ ಕೇಳಬೇಕಾದ ಪ್ರಶ್ನೆಗಳನ್ನು ಅಂತಿಮಗೊಳಿಸಲು ತಜ್ಞರ ಸಮಿತಿಯ ನೆರವು ಪಡೆಯಬೇಕು ಎಂದು ಹೇಳಿದರು.

ಸಭೆಯಲ್ಲಿ ಹಿಂದುಳಿದ ವರ್ಗಗಳ ಕಲ್ಯಾಣ ಇಲಾಖೆ ಸಚಿವ ಶಿವರಾಜ್ ತಂಗಡಗಿ, ರಾಜ್ಯ ಹಿಂದುಳಿದ ವರ್ಗಗಳ ಆಯೋಗದ ಅಧ್ಯಕ್ಷ ಮಧುಸೂಧನ್ ಆರ್. ನಾಯ್ಕ್, ಸರಕಾರದ ಮುಖ್ಯ ಕಾರ್ಯದರ್ಶಿ ಶಾಲಿನಿ ರಜನೀಶ್, ಮುಖ್ಯಮಂತ್ರಿಯವರ ಕಾನೂನು ಸಲಹೆಗಾರ ಪೊನ್ನಣ್ಣ ಹಾಗೂ ಹಿರಿಯ ಅಧಿಕಾರಿಗಳು ಭಾಗವಹಿಸಿದ್ದರು.

ಈ ಬಾರಿ ಸಮೀಕ್ಷೆ ಕಾರ್ಯಕ್ಕೆ 1.65 ಲಕ್ಷ ಗಣತಿದಾರರು ಸೇರಿದಂತೆ ಮಾನವ ಸಂಪನ್ಮೂಲ ಅವಶ್ಯಕತೆಯಿದೆ. ಸಮೀಕ್ಷೆಯ ಕಾರ್ಯಕ್ಕೆ ಶಿಕ್ಷಕರ ಸೇವೆಯೊಂದಿಗೆ ಇತರ ಇಲಾಖೆಗಳ ಸಿಬ್ಬಂದಿಯನ್ನು ಸಹ ಬಳಸಿಕೊಳ್ಳಲಾಗುವುದು. ಸಂಬಂಧಪಟ್ಟ ಎಲ್ಲ ಇಲಾಖೆಗಳು ಸಮನ್ವಯದಿಂದ ಕಾರ್ಯನಿರ್ವಹಿಸಿ, ಸಮೀಕ್ಷೆ ಕಾರ್ಯವನ್ನು ಯಶಸ್ವಿಗೊಳಿಸಬೇಕು. ಬೆಂಗಳೂರು ನಗರ ವ್ಯಾಪ್ತಿಯಲ್ಲಿ ಸಮೀಕ್ಷೆ ಕಾರ್ಯವನ್ನು ಯಶಸ್ವಿಗೊಳಿಸಲು ಯೋಜನೆ ರೂಪಿಸಿ ಕಾರ್ಯನಿರ್ವಹಿಸಬೇಕು.

-ಸಿದ್ದರಾಮಯ್ಯ, ಮುಖ್ಯಮಂತ್ರಿ

- ದೇಶಕ್ಕೆ ಮಾದರಿಯಾಗುವ ರೀತಿಯಲ್ಲಿ ಸಮೀಕ್ಷೆ ನಡೆಸಲು ತೀರ್ಮಾನ
- ಸಮೀಕ್ಷೆಗೆ ಸುಮಾರು 1.65 ಲಕ್ಷ ಜನರನ್ನು ಬಳಸಿಕೊಳ್ಳಲು ನಿರ್ಧಾರ
- ಅಕ್ಟೋಬರ್ ಕೊನೆಯ ವಾರದೊಳಗೆ ಸಮೀಕ್ಷೆ ವರದಿ ಸಲ್ಲಿಸಲು ಸೂಚನೆ

2 ಕಾರಿಗೆ 38 ಲಕ್ಷ ತೆರಿಗೆ ಕಟ್ಟಿದ ಬಾಬು

ಬೆಂಗಳೂರು: ಬಾಲಿವುಡ್ ನಟ ಅಮಿತಾಬ್ ಬಚ್ಚನ್, ಅಮೀರ್ ಖಾನ್ ಅವರಿಂದ ಖರೀದಿಸಿದ್ದ ರೋಲ್ಸ್ ರಾಯ್ಸ್ ಕಾರುಗಳಿಗೆ ಉದ್ಯಮಿ ಕೆಜಿಎಫ್ ಬಾಬು ಬರೋಬ್ಬರಿ 38 ಲಕ್ಷ ರು. ತೆರಿಗೆ ಪಾವತಿ ಮಾಡಿದ್ದಾರೆ. ಅಮೀರ್ ಖಾನ್ ಅವರಿಂದ ಖರೀದಿಸಿದ್ದ ರೋಲ್ಸ್ ರಾಯ್ಸ್ ಕಾರಿಗೆ 19.73 ಲಕ್ಷ ರು., ಅಮಿತಾಬ್ ಬಚ್ಚನ್ ಅವರಿಂದ ಖರೀದಿಸಿದ್ದ ಕಾರಿಗೆ 18.53 ಲಕ್ಷ ರು. ತೆರಿಗೆ ಪಾವತಿ ಸಿದ್ದಾರೆ.

ಭಾರೀ ಅಕ್ರಮ ಸಂಪತ್ತು ವಶ | ಐಎಎಸ್ ವಾಸಂತಿ 9 ಕೋಟಿ ರು. ಒಡತಿ

ರಾಜ್ಯದ 8 ಕಡೆ ಲೋಕಾ ದಾಳಿ

ಬೆಂಗಳೂರು: ಪ್ಯಾಕೆಟ್‌ಗಳಲ್ಲಿ ಚಿನ್ನದ ಬಿಸ್ಕತ್, 15ಕ್ಕೂ ಹೆಚ್ಚು ಚಿನ್ನದ ಕಿವಿಯೋಲೆಗಳು, ಸಾಲು

ಸಾಲು ಚಿನ್ನದ ಸರಗಳು, ಬೆಳ್ಳಿಯ ಆಭರಣಗಳು, ಬೆಳ್ಳಿಯ ಬಟ್ಟಲು, ಬೆಳ್ಳಿ ತಟ್ಟೆ, ಬೆಳ್ಳಿಯ ದೀಪ, ಕಂತೆ ಕಂತೆ ನಗದು ಹಣ! ಇವೆಲ್ಲ ರಾಜ್ಯದ ವಿವಿಧೆಡೆ ದಾಳಿ ನಡೆಸಿದ ಲೋಕಾಯುಕ್ತ ಅಧಿಕಾರಿಗಳಿಗೆ ಸಿಕ್ಕ ಅಕ್ರಮ ಸಂಪತ್ತು.

ಬೆಂಗಳೂರು, ಮೈಸೂರು, ಕೊಪ್ಪಳ ಸೇರಿದಂತೆ ಎಂಟು ಭ್ರಷ್ಟ ಅಧಿಕಾರಿಗಳಿಗೆ ಸಂಬಂಧಿಸಿದ 41 ಕಡೆಗಳಲ್ಲಿ ಮಂಗಳವಾರ ಬೆಳ್ಳಂಬೆಳಗ್ಗೆಯೇ ಲೋಕಾಯುಕ್ತ ಅಧಿಕಾರಿಗಳು ದಾಳಿ ನಡೆಸಿ ಭ್ರಷ್ಟರ ಬೇಟೆಯಾಡಿದ್ದಾರೆ. ಈ ವೇಳೆ ಲಕ್ಷಾಂತರ ರು. ಮೌಲ್ಯದ ಅಕ್ರಮ ಆಸ್ತಿ, ಸಂಪತ್ತು ಪತ್ತೆಯಾಗಿದೆ. ಬೇಟೆಯಲ್ಲಿ ಐಎಎಸ್ ಅಧಿಕಾರಿ ಬಿ.ವಿ.ವಾಸಂತಿ ಅಮರ್ ಅವರಿಗೆ ಸೇರಿದ ಕೋಟ್ಯಂತರ ರು. ಪತ್ತೆಯಾಗಿದ್ದು 9 ಕೋಟಿ ರು. ಆಸ್ತಿ ಇರುವುದು ಬೆಳಕಿಗೆ ಬಂದಿದೆ.

ವಿದ್ಯುತ್ ತಂತಿ ತಗುಲಿ 3 ಸಾವು

ಚಿತ್ರದುರ್ಗ: ಚಿತ್ರದುರ್ಗದ ಹೊಳಲ್ಕೆರೆ ತಾಲೂಕಿನ ಕಾಳಘಟ್ಟ ಗ್ರಾಮದ ಬಳಿ ವಿದ್ಯುತ್ ತಂತಿ ತಗುಲಿ ಮೂವರು ಸಾವನ್ನಪ್ಪಿರುವಂತಹ ಘಟನೆ ನಡೆದಿದೆ. ಮೃತರನ್ನು ದಾವಣಗೆರೆ ಮೂಲದ ಕಾರ್ಮಿಕರಾದ 30 ವರ್ಷದ ನಜೀರ್, 30 ವರ್ಷದ ಫಾರೂಕ್ ಮತ್ತು ಹೊಳಲ್ಕೆರೆ ತಾಲೂಕಿನ ಗ್ಯಾರೆಹಳ್ಳಿ ನಿವಾಸಿ 35 ವರ್ಷದ ಶ್ರೀನಿವಾಸ್ ಎಂದು ಗುರುತಿಸಲಾಗಿದೆ.

ಸಮಾಚಾರ ಸಣ್ಣದಲ್ಲ

ಕೆರೆ ಏರಿ ಒಡೆದು ನೀರು ಪೋಲು

ಕುಣಿಗಲ್: ತಾಲೂಕಿನ ನಾಗಸಂದ್ರ ಗ್ರಾಮಪಂಚಾಯಿತಿ ವ್ಯಾಪ್ತಿಯ ಚನ್ನತಿಮ್ಮನಹಳ್ಳಿ ಕೆರೆ ಏರಿ ಒಡೆದು ಹೋಗಿ ನೀರು ಪೋಲಾಗಿರುವ ಘಟನೆ ಬುಧವಾರ ನಡೆದಿದೆ. ಕೆರೆ ಏರಿ ನಿರ್ವಹಣೆಯ ಲೋಪದಿಂದ ಏರಿ ಮೇಲೆ ಮರಗಿಡಗಳು ಬೆಳೆದು ಬೇರುಗಳು ಏರಿಯ ಭಾಗದಲ್ಲಿ ಸೇರಿದ್ದು, ಈಚೆಗೆ ಬಿದ್ದ ಮಳೆ ನೀರು ಮತ್ತು ಹೇಮಾವತಿ ನೀರಿನಿಂದಾಗಿ ಕೆರೆ ತುಂಬಿದ ಕಾರಣ ಸಣ್ಣದಾಗಿ ಬಿರುಕು ಬಿಟ್ಟು ಮಾಳ ಬಿದ್ದು ಸಣ್ಣ ಪ್ರಮಾಣದಲ್ಲಿ ನೀರು ಸೋರಿಹೋಗುತ್ತಿದ್ದು, ಬಿರುಕು ಹೆಚ್ಚಾಗಿ ನೀರು ಪೋಲಾಗಿದೆ ಎಂದು ಗ್ರಾಮಸ್ಥರು ತಿಳಿಸಿದ್ದಾರೆ. ಸಣ್ಣ ಪ್ರಮಾಣದಲ್ಲಿ ನೀರು ಹೋಗುತ್ತಿದ್ದ ಸಮಯದಲ್ಲಿ ಸಂಬಂಧಪಟ್ಟ ಅಧಿಕಾರಿಗಳ ಗಮನಕ್ಕೆ ತಂದಿದ್ದರೂ, ಪ್ರಯೋಜನವಾಗಿಲ್ಲ. ತಾಲ್ಲೂಕು ಜೆಡಿಎಸ್ ಅಧ್ಯಕ್ಷ ಬಿ.ಎನ್.ಜಗದೀಶ್ ಭೇಟಿ ನೀಡಿ ಪರಿಶೀಲಿಸಿ ಗ್ರಾಮ ಪಂಚಾಯಿತಿ ಪಿಡಿಒ, ತಹಶೀಲ್ದಾರ್, ಹೇಮಾವತಿ ನಾಲಾವಲಯದ ಅಧಿಕಾರಿಗಳ ಗಮನಕ್ಕೆ ತಂದು ಕ್ರಮ ತೆಗೆದುಕೊಳ್ಳುವಂತೆ ಮನವಿ ಮಾಡಿದ್ದಾರೆ. ಶಾಸಕ ಡಾ.ರಂಗನಾಥ್ ಭೇಟಿ ಪರಿಶೀಲಿಸಿ ಸೂಕ್ತ ದುರಸ್ತಿ ಮಾಡುವಂತೆ ಹೇಮಾವತಿ ನಾಲಾ ಅಧಿಕಾರಿಗಳಿಗೆ ಸೂಚನೆ ನೀಡಿದ್ದಾರೆ.

ವಿದ್ಯುತ್ ಅವಘಡ, ಯುವಕ ಸಾವು

ಗೌರಿಬಿದನೂರು : ತಾಲೂಕಿನ ಕಾಟನಕಲ್ಲು ಗ್ರಾಮದಲ್ಲಿ ಸಂಭವಿಸಿದ ವಿದ್ಯುತ್ ಅವಘಡಕ್ಕೆ ಸಿಲುಕಿ ಅಭಿಲಾಷ್ (22) ಎಂಬ ಯುವಕ ಸ್ಥಳದಲ್ಲೇ ಮೃತ ಪಟ್ಟಿರುವ ಘಟನೆ ಜರುಗಿದೆ. ವಿದ್ಯುತ್ ಗುತ್ತಿಗೆದಾರ ಸೀತಾರಾಮ್ ಎಂಬವರ ಹತ್ತಿರ ಕೆಲಸ ಮಾಡುತ್ತಿದ್ದ ತಾಲೂಕಿನ ನಾಮಗೊಂಡ್ಲು ಗ್ರಾಮದ ಅಭಿಲಾಷ್ ತಾಲೂಕಿನ ಕಾಟನಕಲ್ಲು ಗ್ರಾಮದಲ್ಲಿ ವಿದ್ಯುತ್ ಸರ್ವಿಸ್ ಕೊಡುವಾಗ ಈ ಅವಘಡ ಸಂಭವಿಸಿದೆ. ಗ್ರಾಮಾಂತರ ಠಾಣೆಯಲ್ಲಿ ಪ್ರಕರಣ ದಾಖಲಿಸಿಕೊಂಡು ಪೊಲೀಸರು ತನಿಖೆಗೆ ಮುಂದಾಗಿದ್ದಾರೆ.

ಸಾಂಸ್ಕೃತಿಕ ಸೌರಭ ಕಾರ್ಯಕ್ರಮ ಇಂದು

ತುಮಕೂರು: ಕನ್ನಡ ಮತ್ತು ಸಂಸ್ಕೃತಿ ಇಲಾಖೆ, ಚಿಕ್ಕನಾಯಕನಹಳ್ಳಿ ತಾಲ್ಲೂಕು ಆಡಳಿತ, ತಾಲ್ಲೂಕು ಪಂಚಾಯತಿ ಹಾಗೂ ತಾಲ್ಲೂಕು ಕನ್ನಡ ಸಾಹಿತ್ಯ ಪರಿಷತ್ತು, ದಸೂಡಿ ಗ್ರಾಮ ಪಂಚಾಯತಿ, ಎಸ್.ಬಿ. ಚಾರಿಟಬಲ್ ಟ್ರಸ್ಟ್ ವತಿಯಿಂದ ಜುಲೈ 24ರಂದು ಸಂಜೆ 6 ಗಂಟೆಗೆ ದಸೂಡಿ ಗ್ರಾಮ ಶ್ರೀಆಂಜನೇಯಸ್ವಾಮಿ ದೇವಸ್ಥಾನದ ಮುಂಭಾಗ ಸಾಂಸ್ಕೃತಿಕ ಸೌರಭ ಕಾರ್ಯಕ್ರಮವನ್ನು ಏರ್ಪಡಿಸಲಾಗಿದೆ. ಚಿಕ್ಕನಾಯಕನಹಳ್ಳಿ ಶಾಸಕ ಸಿ.ಬಿ.ಸುರೇಶ್ ಬಾಬು ಉದ್ಘಾಟಿಸುವರು. ದಸೂಡಿ ಗ್ರಾಮ ಪಂಚಾಯತಿ ಅಧ್ಯಕ್ಷ ಮಂಜುಳ ಚೆನ್ನಯ್ಯ ಅಧ್ಯಕ್ಷತೆವಹಿಸುವರು. ಕೇಂದ್ರ ಸಂಗೀತ ನಾಟಕ ಅಕಾಡೆಮಿ ಪ್ರಶಸ್ತಿ ಪುರಸ್ಕೃತ ಕಲಾಶ್ರೀ ಡಾ.ಲಕ್ಷ್ಮಣ್‌ದಾಸ್ ಉಪನ್ಯಾಸ ನೀಡಲಿದ್ದಾರೆ ಎಂದು ಕನ್ನಡ ಮತ್ತು ಸಂಸ್ಕೃತಿ ಇಲಾಖೆ ಸಹಾಯಕ ನಿರ್ದೇಶಕ ಈಶ್ವರ್ ತಿಳಿಸಿದ್ದಾರೆ.

ವಿದ್ಯಾರ್ಥಿ ವೇತನ ಅರ್ಜಿ ಆಹ್ವಾನ

ತುಮಕೂರು: ವಿಕಲಚೇತನರ ಹಾಗೂ ಹಿರಿಯ ನಾಗರಿಕರ ಸಬಲೀಕರಣ ಇಲಾಖೆಯು ಮೆಟ್ರಿಕ್ ಪೂರ್ವ, ಮೆಟ್ರಿಕ್ ನಂತರದ ವಿಕಲಚೇತನ ವಿದ್ಯಾರ್ಥಿಗಳಿಗೆ ರಾಷ್ಟ್ರೀಯ ವಿದ್ಯಾರ್ಥಿ ವೇತನ ನೀಡಲು ಆನ್‌ಲೈನ್ ಮೂಲಕ ಅರ್ಜಿ ಆಹ್ವಾನಿಸಿದೆ. ಜಿಲ್ಲಾ ವ್ಯಾಪ್ತಿಯಲ್ಲಿ 9 ಮತ್ತು 10ನೇ ತರಗತಿ ವ್ಯಾಸಂಗ ಮಾಡುತ್ತಿರುವ ವಿಕಲಚೇತನ ವಿದ್ಯಾರ್ಥಿಗಳು ಆಗಸ್ಟ್ 31 ಹಾಗೂ ಮೆಟ್ರಿಕ್ ನಂತರ ಮತ್ತು ಉನ್ನತ ವ್ಯಾಸಂಗದ ವಿದ್ಯಾರ್ಥಿಗಳು ಅಕ್ಟೋಬರ್ 31ರೊಳಗಾಗಿ ಶಾಲಾ/ಕಾಲೇಜು, ಶಿಕ್ಷಣ ಸಂಸ್ಥೆಗಳ ಮುಖ್ಯಸ್ಥರನ್ನು ಸಂಪರ್ಕಿಸಿ ಆನ್‌ಲೈನ್ ಮೂಲಕ ಅರ್ಜಿ ಸಲ್ಲಿಸಬಹುದಾಗಿದೆ. ಹೆಚ್ಚಿನ ಮಾಹಿತಿಗಾಗಿ ಸಹಾಯವಾಣಿ 0816-2270029ನ್ನು ಸಂಪರ್ಕಿಸಬಹುದಾಗಿದೆ ಎಂದು ಜಿಲ್ಲಾ ವಿಕಲಚೇತನರ ಕಲ್ಯಾಣಾಧಿಕಾರಿ ಬಿ.ಎಸ್. ಚಿದಾನಂದಮೂರ್ತಿ ತಿಳಿಸಿದ್ದಾರೆ.

ಶ್ರಾವಣ ಮಾಸಾರಂಭ ಕರಿಗಿರಿಯಲ್ಲಿ ಪೂಜೆ

ತುಮಕೂರು: ಶ್ರಾವಣ ಮಾಸದ ಪ್ರಯುಕ್ತ ದೇವರಾಯನದುರ್ಗದ ಕರಿಗಿರಿ ಸುಕ್ಷೇತ್ರದ ಶ್ರೀ ಯೋಗ ಮತ್ತು ಶ್ರೀ ಭೋಗ ಲಕ್ಷ್ಮಿ ನರಸಿಂಹಸ್ವಾಮಿ ದೇವಸ್ಥಾನಗಳಲ್ಲಿ ಜು.26 ರಿಂದ ಆಗಸ್ಟ್ 23ರವರೆಗೆ ವಿಶೇಷ ಪೂಜಾ ಕೈಂಕರ್ಯಗಳು ನಡೆಯಲಿವೆ ಎಂದು ದೇವಸ್ಥಾನದ ಕಾರ್ಯನಿರ್ವಾಹಕ ಅಧಿಕಾರಿ ಎಸ್.ಟಿ. ಸುನೀಲ್ ಕುಮಾರ್ ತಿಳಿಸಿದ್ದಾರೆ. ಮೊದಲ ಶ್ರಾವಣ ಶನಿವಾರ ಸ್ವಾಮಿಗೆ ಅರಿಶಿನ ಅಲಂಕಾರ, 27ರ ಭಾನುವಾರ ಮುತ್ತಿನ ಕವಚ ಅಲಂಕಾರ, ಆ.2ಕ್ಕೆ ಶ್ರೀಗಂಧದ ಅಲಂಕಾರ, ಆ.3ಕ್ಕೆ ಚಿನ್ನದ ಕವಚ ಅಲಂಕಾರ ಇರುತ್ತದೆ. ವಿಶೇಷ ಬಸ್ಸಿನ ವ್ಯವಸ್ಥೆ ಇರುತ್ತದೆ ಎಂದು ಅವರು ತಿಳಿಸಿದ್ದಾರೆ.

{ಡಾ.ಜಿ.ಪರಮೇಶ್ವರ್ } ಗೃಹ ಸಚಿವರು

ಜಿಲ್ಲೆಯಲ್ಲಿ ಪ್ರಗತಿಯಲ್ಲಿರುವ ಎತ್ತಿನಹೊಳೆ ಕುಡಿಯುವ ನೀರಿನ ಯೋಜನೆಗೆ ಸಂಬಂಧಿಸಿದಂತೆ ಭೂಸ್ವಾಧೀನ ಪ್ರಕ್ರಿಯೆಯನ್ನು ಚುರುಕುಗೊಳಿಸಿ ಆಗಸ್ಟ್ ತಿಂಗಳ ಒಳಗಾಗಿ ಪೂರ್ಣಗೊಳಿಸಬೇಕು. ವಿವಿಧ ಯೋಜನೆಗಳಿಗೆ ಸಂಬಂಧಿಸಿದ ಭೂಸ್ವಾಧೀನದ ಪರಿಹಾರ ನೀಡಿದ್ದೇವೆ. ಆದರೆ ಕಾಮಗಾರಿ ಪೂರ್ಣಗೊಳಿಸಿಲ್ಲ. ಅಧಿಕಾರಿಗಳು ಅರ್ಧಕ್ಕೆ ನಿಂತಿರುವ ಕಾಮಗಾರಿಯನ್ನು ಮುಂದುವರೆಸಿ ಪೂರ್ಣಗೊಳಿಸಬೇಕು.

ಸಣ್ಣಪುಟ್ಟ ವ್ಯಾಪಾರಿಗಳಿಗೆ ನೋಟಿಸ್ | ಜಿಲ್ಲಾ ಬಿಜೆಪಿ ಆರೋಪ

ಸರಕಾರದಿಂದ ತೆರಿಗೆ ಭಯ ಸೃಷ್ಟಿ

ತುಮಕೂರು: ಯುಪಿಐ ಬಳಸಿ ವ್ಯಾಪಾರ ಮಾಡುವ ಸಣ್ಣಪುಟ್ಟ ವ್ಯಾಪಾರಿಗಳಿಗೆ ರಾಜ್ಯದ ತೆರಿಗೆ ಅಧಿಕಾರಿಗಳು ನೋಟೀಸ್ ನೀಡಿ ಗೊಂದಲ, ಭೀತಿ ಉಂಟು ಮಾಡುತ್ತಿದ್ದಾರೆ. ಇದನ್ನೇ ನೆಪ ಮಾಡಿಕೊಂಡು ರಾಜ್ಯ ಕಾಂಗ್ರೆಸ್ ನಾಯಕರು ಡಿಜಿಟಲ್ ಇಂಡಿಯಾ ವ್ಯವಸ್ಥೆ ಬಗ್ಗೆ ಕೆಟ್ಟ ಅಭಿಪ್ರಾಯ ಹರಡುವ ಪ್ರಯತ್ನ ಮಾಡುತ್ತಿದ್ದಾರೆ. ಈ ಬಗ್ಗೆ ಬಿಜೆಪಿ ಕಾರ್ಯಕರ್ತರು ವ್ಯಾಪಾರಿಗಳಲ್ಲಿ ಜಾಗೃತಿ ಮೂಡಿಸಬೇಕು ಎಂದು ಜಿಲ್ಲಾ ಬಿಜೆಪಿ ಅಧ್ಯಕ್ಷ ಎಚ್.ಎಸ್. ರವಿಶಂಕರ್ ಹೆಬ್ಬಾಕ ಹೇಳಿದರು.

ಬುಧವಾರ ನಗರದ ಜಿಲ್ಲಾ ಬಿಜೆಪಿ ಕಾರ್ಯಾಲಯದಲ್ಲಿ ನಡೆದ ತುಮಕೂರು ನಗರ ಮಂಡಲ ಅಧ್ಯಕ್ಷ ಟಿ.ಕೆ.ಧನುಷ್ ಅಧಿಕಾರ ಸ್ವೀಕಾರ ಸಮಾರಂಭದಲ್ಲಿ ಮಾತನಾಡಿದ ಅವರು, ಸಣ್ಣ ವ್ಯಾಪಾರಿಗಳು 40 ಲಕ್ಷ ರೂ.ವರೆಗೆ ತೆರಿಗೆ ರಹಿತ ವಹಿವಾಟು ನಡೆಸಲು ಅವಕಾಶವಿದೆ. ಆದರೆ ರಾಜ್ಯದ ತೆರಿಗೆ ಅಧಿಕಾರಿಗಳು ವ್ಯಾಪಾರಿಗಳಿಗೆ ನೋಟೀಸ್ ನೀಡಿ ಭೀತಿ ಉಂಟು ಮಾಡುತ್ತಿದ್ದಾರೆ. ಇದರಿಂದ ಅನೇಕ ವ್ಯಾಪಾರಿಗಳು ಯುಪಿಐ ಬಳಕೆ ನಿಲ್ಲಿಸಿ ನಗದು ವ್ಯವಹಾರ ಆರಂಭಿಸಿದ್ದಾರೆ. ಈ ಬಗ್ಗೆ ಕಾರ್ಯಕರ್ತರು ವ್ಯಾಪಾರಿಗಳಲ್ಲಿ ಅರಿವು ಮೂಡಿಸಿ ಸರಳ, ನಿಖರವಾದ ಡಿಜಿಟಲ್ ವ್ಯವಸ್ಥೆಯನ್ನು ಮುಂದುವರೆಸಲು ಮನವರಿಕೆ ಮಾಡಿಕೊಡಬೇಕು ಎಂದು ಹೇಳಿದರು.

ಅತಿ ಹೆಚ್ಚು ಸದಸ್ಯತ್ವ ಹೊಂದಿರುವ ಭಾರತೀಯ ಜನತಾ ಪಕ್ಷದ ಎಲ್ಲಾ ಚಟುವಟಿಕೆಗಳೂ ಡಿಜಿಟಲ್ ವ್ಯವಸ್ಥೆ ವ್ಯಾಪ್ತಿಯಲ್ಲೇ ವ್ಯವಸ್ಥಿತವಾಗಿ ನಡೆಯುತ್ತಿವೆ. ಡಿಜಿಟಲ್ ವ್ಯವಸ್ಥೆ ವಿರುದ್ಧ ಕಾಂಗ್ರೆಸ್ ನಡೆಸುವ ಹುನ್ನಾರವನ್ನು ಜನರಿಗೆ ತಿಳಿಸಬೇಕು. ರಾಜ್ಯ ಕಾಂಗ್ರೆಸ್ ಸರ್ಕಾರದ ಅನಾಚಾರಗಳ ವಿರುದ್ಧ ಹೋರಾಟ ರೂಪಿಸಲೂ ಕಾರ್ಯಕರ್ತರು ಸಕ್ರಿಯವಾಗಿ ಪಾಲ್ಗೊಳ್ಳಬೇಕು. ಪಕ್ಷವನ್ನು ಬಲವಾಗಿ ಸಂಘಟಿಸಲು ಎಲ್ಲರೂ ಸಹಕರಿಸಬೇಕು ಎಂದು ಮನವಿ ಮಾಡಿದರು.

ಬಿಜೆಪಿಯ ನಗರ ಮಂಡಲ ಅಧ್ಯಕ್ಷರಾಗಿ ಟಿ.ಕೆ.ಧನುಷ್ ಅಧಿಕಾರ ಸ್ವೀಕಾರ ಮಾಡಿದರು.

ಪ್ರತಿ ವರ್ಷದಂತೆ ಈ ಬಾರಿಯೂ ಬಿಜೆಪಿ ಈ ತಿಂಗಳ 26ರಂದು ಕಾರ್ಗಿಲ್ ವಿಜಯೋತ್ಸವ ಆಚರಿಸುತ್ತದೆ. ಅಂದು ನಿವೃತ್ತ ಸೈನಿಕರನ್ನು ಗೌರವಿಸಿ, ಸೇವಾ ಅವಧಿಯಲ್ಲಿನ ಅವರ ಅನುಭವ ಹಂಚಿಕೊಳ್ಳುವ ಕಾರ್ಯಕ್ರಮ ಹಮ್ಮಿಕೊಳ್ಳಲಾಗಿದೆ ಎಂದು ರವಿಶಂಕರ್ ಹೆಬ್ಬಾಕ ಹೇಳಿದರು.

ಶಾಸಕ ಜಿ.ಬಿ.ಜ್ಯೋತಿಗಣೇಶ್ ಮಾತನಾಡಿ, ಪಕ್ಷದ ಹೆಚ್ಚಿನ ಚಟುವಟಿಕೆಗಳು ಜಿಲ್ಲಾ ಕೇಂದ್ರದಲ್ಲೇ ಹೆಚ್ಚು ನಡೆಯುವುದರಿಂದ ಜಿಲ್ಲೆಯ ಇತರೆ ಮಂಡಲಗಳಿಗಿಂತಾ ತುಮಕೂರು ನಗರ ಮಂಡಲ ಹೆಚ್ಚು ಸಕ್ರಿಯವಾಗಿರಬೇಕು. ನಗರ ಮಂಡಲದ ಎಲ್ಲಾ ಮುಖಂಡರು, ಕಾರ್ಯಕರ್ತರು ಪಾದರಸದಂತೆ ಕೆಲಸ ಮಾಡುತ್ತಿದ್ದಾರೆ. ಚುನಾವಣೆಗಳನ್ನು ಗೆಲ್ಲುವುದೇ ರಾಜಕೀಯ ಪಕ್ಷಗಳ ಉದ್ದೇಶವಾಗಿದ್ದು ಮುಂಬರುವ ಚುನಾವಣೆಗಳಲ್ಲಿ ಬಿಜೆಪಿಯನ್ನು ಗೆಲ್ಲಿಸಲು ಎಲ್ಲರೂ ಶ್ರಮಿಸಬೇಕು ಎಂದು ಮನವಿ ಮಾಡಿದರು.

ಉತ್ಸಾಹಿ ಯುವಕ ಧನುಷ್ ಅವರು ನಗರ ಮಂಡಲ ಅಧ್ಯಕ್ಷರಾಗಿ ಅಧಿಕಾರ ವಹಿಸಿಕೊಂಡಿದ್ದಾರೆ. ಹಿಂದಿನಂತೆ ಇವರಿಗೂ ಎಲ್ಲರೂ ಸಹಕಾರ ನೀಡಿ ಪಕ್ಷವನ್ನು ಸದೃಢವಾಗಿ ಸಂಘಟಿಸಲು ಸಹಕರಿಸಬೇಕು ಎಂದು ಶಾಸಕರು ಕೋರಿದರು.

ಈ ವೇಳೆ ನಗರ ಮಂಡಲದ ನಿಕಟಪೂರ್ವ ಅಧ್ಯಕ್ಷ ಟಿ.ಹೆಚ್.ಹನುಮಂತರಾಜು ಅವರು ನೂತನ ಅಧ್ಯಕ್ಷ ಟಿ.ಕೆ.ಧನುಷ್ ಅವರಿಗೆ ಪಕ್ಷದ ಬಾವುಟ ನೀಡಿ ಅಧಿಕಾರ ಹಸ್ತಾಂತರಿಸಿದರು.

ಜಿಲ್ಲೆಯ ಚುನಾವಣೆ ಉಸ್ತುವಾರಿಯಾದ ರಾಷ್ಟ್ರೀಯ ಮಹಿಳಾ ಮೋರ್ಚಾ ಉಪಾಧ್ಯಕ್ಷೆ ಪೂರ್ಣಿಮಾ, ರಾಜ್ಯ ಕಾರ್ಯದರ್ಶಿ ಅಂಬಿಕಾ ಹುಲಿನಾಯ್ಕರ್, ಜಿಲ್ಲಾ ಬಿಜೆಪಿ ಉಪಾಧ್ಯಕ್ಷರಾದ ವೈ.ಹೆಚ್.ಹುಚ್ಚಯ್ಯ, ನಾಗರತ್ನಮ್ಮ, ಜಿಲ್ಲಾ ಪ್ರಧಾನ ಕಾರ್ಯದರ್ಶಿಗಳಾದ ಗಂಗರಾಜು, ಸಂದೀಪ್‌ಗೌಡ, ಹಾಲೇಗೌಡ, ನಗರ ಕಾರ್ಯದರ್ಶಿ ಹೆಚ್.ಎಂ.ರವೀಶಯ್ಯ, ನಗರ ಮಂಡಲ ನಿಕಟಪೂರ್ವ ಅಧ್ಯಕ್ಷ ಟಿ.ಹೆಚ್.ಹನುಮಂತರಾಜು, ರೈತ ಮೋರ್ಚಾ ನಗರ ಅಧ್ಯಕ್ಷ ಸತ್ಯಮಂಗಲ ಜಗದೀಶ್ ಭಾಗವಹಿಸಿದ್ದರು.

ಒಂದೇ ದಿನದಲ್ಲಿ 2811 ಯೂನಿಟ್ ರಕ್ತಸಂಗ್ರಹ

ಚಿಕ್ಕಬಳ್ಳಾಪುರ: ಕೆ.ವಿ ಮತ್ತು ಪಂಚಗಿರಿ ಶಿಕ್ಷಣ ಸಂಸ್ಥೆಗಳ ಸಂಸ್ಥಾಪಕ ಅಧ್ಯಕ್ಷ ಸಿ.ವಿ.ವೆಂಕಟರಾಯಪ್ಪ ಅವರ 110ನೆ ಜಯಂತಿ ಹಾಗೂ ಕೆ.ವಿ. ಮತ್ತು ಪಂಚಗಿರಿ ವಿದ್ಯಾದತ್ತಿಗಳ 29ನೇ ದತ್ತಿ ದಿನಾಚರಣೆಗೆ ನಡೆದ ಸ್ವಯಂಪ್ರೇರಿತ ರಕ್ತದಾನ ಶಿಬಿರದಲ್ಲಿ 2811 ಯೂನಿಟ್ ರಕ್ತ ಸಂಗ್ರಹ ಮಾಡುವ ಮೂಲಕ ದಾಖಲೆ ಅಭಿದಾನಕ್ಕೆ ವಿದ್ಯಾಸಂಸ್ಥೆ ಪಾತ್ರವಾಯಿತು.

ಶಿಕ್ಷಣ ಸಂಸ್ಥೆಗಳ ಅಧ್ಯಕ್ಷ ಕೆ.ವಿ.ನವೀನ್ ಕಿರಣ್ ಮಾತನಾಡಿ, 2012ರಿಂದ ನಮ್ಮ ಸಂಸ್ಥೆಯ ಆವರಣದಲ್ಲಿ ಪ್ರತಿವರ್ಷ ಬೃಹತ್ ರಕ್ತದಾನ ಶಿಬಿರ ಆಯೋಜಿಸಿಕೊಂಡು ಬರಲಾಗಿದೆ.ಆ ಮೂಲಕ ರಕ್ತದಾನದ ಮಹತ್ವವನ್ನು ಸಮಾಜಕ್ಕೆ ಸಾರುತ್ತಾ ಬರಲಾಗಿದೆ. ರಕ್ತ ಸಂಗ್ರಹ ಮಾಡಿ ಭಾರತೀಯ ರೆಡ್‌ಕ್ರಾಸ್, ಮತ್ತು ರಾಷ್ಟ್ರೋತ್ಥಾನ ರಕ್ತನಿಧಿ ಸಂಸ್ಥೆಗಳಿಗೆ ನೀಡಲಾಗಿದೆ.ಇದೊಂದು ಪುಣ್ಯದ ಕೆಲಸ ಎಂದು ಭಾವಿಸಿ ಸಂಸ್ಥೆಯ ಸಿಬ್ಬಂದಿ ಈ ಕಾರ್ಯ ಯಶಸ್ವಿಯಾಗಿ ಮಾಡಿದೆ ಎಂದರು.

ಬುಧವಾರ ನಡೆದ ರಕ್ತದಾನ ಶಿಬಿರದಲ್ಲಿ 1811 ಯುನಿಟ್ ಗುರಿಸಾಧನೆಗಾಗಿ ಸಂಸ್ಥೆಯ ಅಧ್ಯಕ್ಷರಾದಿಯಾಗಿ ಪ್ರತಿಯೊಬ್ಬರಿಗೂ ಭಾರತೀಯ ರೆಡ್‌ಕ್ರಾಸ್ ಸಂಸ್ಥೆಯ ಪರವಾಗಿ ಧನ್ಯವಾದಗಳನ್ನು ಅರ್ಪಿಸುತ್ತೇನೆ ಎಂದರು.

ಶಿಬಿರದಲ್ಲಿ ಸಂಸದ ಡಾ.ಕೆ.ಸುಧಾಕರ್, ಮಾಜಿ ಜಿಲ್ಲಾ ಪಂಚಾಯಿತಿ ಅಧ್ಯಕ್ಷ ಪಿ.ಎನ್. ಕೇಶವರೆಡ್ಡಿ, ನಗರಸಭೆ ಅಧ್ಯಕ್ಷ ಗಜೇಂದ್ರ, ಉಪಾಧ್ಯಕ್ಷ ನಾಗರಾಜ್, ವಕೀಲರ ಸಂಘದ ಜಿಲ್ಲಾಧ್ಯಕ್ಷ ಅಭಿಲಾಷ್, ಟ್ರಸ್ಟಿಗಳಾದ ಬಿ. ಮುನಿಯಪ್ಪ, ನಿರ್ಮಲಾಪ್ರಭು, ದತ್ತಿ ಆಡಳಿತಾಧಿಕಾರಿ ಡಾ. ಸಾಯಿಪ್ರಭು, ಪ್ರಾಂಶುಪಾಲ ವೆಂಕಟೇಶ್, ಜಿಲ್ಲಾ ರೆಡ್ ಕ್ರಾಸ್ ಅಧ್ಯಕ್ಷ ಎಂ.ಜಯರಾಮ್, ಕೋಡಿರಂಗಪ್ಪ, ರವಿಕುಮಾರ್ ಇತರರು ಇದ್ದರು.

ಚಿಕ್ಕಬಳ್ಳಾಪುರದ ಸಿವಿವಿ ಕ್ಯಾಂಪಸ್‌ನಲ್ಲಿ ನಡೆದ ಬೃಹತ್ ರಕ್ತದಾನ ಶಿಬಿರದಲ್ಲಿ ರಕ್ತಸಂಗ್ರಹ ಮಾಡಲಾಯಿತು.

ಹೆಚ್ಚುವರಿ ಹಣ ಪಾವತಿಗೆ ಅವಧಿ ವಿಸ್ತರಣೆ

ರಾಮನಗರ: ನಗರಾಭಿವೃದ್ಧಿ ಪ್ರಾಧಿಕಾರದಿಂದ ಮಂಜೂರಾಗಿರುವ ನಿವೇಶನಗಳಿಗೆ ಸೌಲಭ್ಯ ಕಲ್ಪಿಸುವ ಸಲುವಾಗಿ ಪ್ರತಿ ನಿವೇಶನಕ್ಕೆ ಸರಕಾರ ನಿಗದಿಪಡಿಸಿರುವ ಹೆಚ್ಚುವರಿ ಹಣ ಪಾವತಿ ಮಾಡಲು ಆಗಸ್ಟ್ ತಿಂಗಳ 30 ರವರೆಗೆ ಅಂತಿಮ ಕಾಲಾವಕಾಶ ವಿಸ್ತರಣೆ ಮಾಡಲಾಗಿದೆ ಎಂದು ಶಾಸಕ ಇಕ್ಬಾಲ್ ಹುಸೇನ್ ತಿಳಿಸಿದರು.

ಸುದ್ದಿಗೋಷ್ಠಿಯಲ್ಲಿ ಮಾತನಾಡಿ, ಪ್ರಾಧಿಕಾರದ ವತಿಯಿಂದ ರಾಮನಗರದ ಜಿಗೇನಹಳ್ಳಿ, ಅರ್ಚಕರಹಳ್ಳಿ ಹಾಗೂ ಚನ್ನಪಟ್ಟಣ ತಾಲೂಕಿನ ಸುಣ್ಣಘಟ್ಟ ಬಳಿ ಮೂರು ಬಡಾವಣೆಗಳನ್ನು ನಿರ್ಮಿಸಲಾಗಿದ್ದು ಮೂಲ ಸೌಲಭ್ಯ ಕಲ್ಪಿಸಲು ಪ್ರತಿ ಚದರ ಅಡಿಗೆ ರೂ. 200 ಗಳನ್ನು ಹೆಚ್ಚುವರಿಯಾಗಿ ಪಾವತಿ ಮಾಡಲು ನಿರ್ಧಾರ ಕೈಗೊಂಡು ಸರಕಾರದ ಮಟ್ಟದಲ್ಲಿ ಅನುಮತಿ ಪಡೆಯಲಾಗಿದೆ, ಇದುವರೆಗೂ ಸೌಲಭ್ಯ ಕಲ್ಪಿಸಲು ಆಗುತ್ತಿಲ್ಲ, ಸದ್ಯ 1837 ನಿವೇಶನದಾರರ ಪೈಕಿ 752 ಮಂದಿ ಮಾತ್ರ ಹೆಚ್ಚುವರಿ ಹಣ ಪಾವತಿ ಮಾಡಿದ್ದು ಉಳಿದವರು ನಿಗದಿತ ದಿನಾಂಕದೊಳಗೆ ಪಾವತಿ ಮಾಡಬೇಕೆಂದರು.

ಪ್ರಾಧಿಕಾರಕ್ಕೆ ಸದ್ಯ 17 ಕೋಟಿ ರೂ. ಹಣ ಪಾವತಿಯಾಗಿದ್ದು ಉಳಿದವರು ಪಾವತಿ ಮಾಡಿದರೆ ಸೌಲಭ್ಯ ಕಲ್ಪಿಸಲು ಅನುಕೂಲವಾಗುತ್ತದೆ, ಬಡಾವಣೆಗಳಲ್ಲಿ ರಸ್ತೆ, ಚರಂಡಿ, ವಿದ್ಯುತ್, ನೀರು ಸೌಲಭ್ಯ ಕಲ್ಪಿಸಬೇಕಿದ್ದು ಈಗಾಗಲೇ ಪಾವತಿ ಮಾಡಿರುವವರು ಸೌಲಭ್ಯ ಕಲ್ಪಿಸುವಂತೆ ಒತ್ತಡ ಹಾಕುತ್ತಿದ್ದಾರೆ.

ರಾಮನಗರದಲ್ಲಿ ನಡೆದ ಸುದ್ದಿಗೋಷ್ಠಿಯಲ್ಲಿ ಇಕ್ಬಾಲ್ ಹುಸೇನ್ ಮಾತನಾಡಿದರು.

ಹಾಗಾಗಿ ಕಾಲಮಿತಿಯಲ್ಲಿ ಪಾವತಿ ಮಾಡಿ ಅನುಕೂಲ ಮಾಡಿಕೊಡಬೇಕೆಂದರು.

ಆಗಸ್ಟ್ 30 ರ ನಂತರ ಅವಕಾಶ ಕೊಡುವುದಿಲ್ಲ, ಹಕ್ಕುಪತ್ರ, ಇ ಸ್ವತ್ತು, ಖಾತೆ ಪಡೆದುಕೊಳ್ಳಲು ನಿಗದಿಪಡಿಸಿದ ಹಣ ಪಾವತಿ ಮಾಡಲು ಇದು ಕೊನೆಯ ಅವಕಾಶ ಎಂದ ಇಕ್ಬಾಲ್, ಪಾವತಿ ಮಾಡದಿದ್ದರೆ ಕಾನೂನು ಪ್ರಕಾರ ನಿವೇಶನ ವಾಪಸ್ ಪಡೆಯಲಾಗುವುದು ಎಂದರು.

ಯಾವುದೇ ಕಾರಣಕ್ಕೂ ಮಂಜೂರಾಗಿರುವ ನಿವೇಶನ ಮಾರಾಟ ಮಾಡಬೇಡಿ, ಸದ್ಯ 40 ರಿಂದ 50 ಲಕ್ಷದವರೆಗೆ ನಿವೇಶನದ ಮೌಲ್ಯ ಇದೆ. ಖಾತೆ ಮಾಡಿಸಿಕೊಂಡು ಮನೆ ಕಟ್ಟುವ ಕೆಲಸ ನನಸು ಮಾಡಿಕೊಳ್ಳಿ ಎಂದು ಸಲಹೆ ನೀಡಿದರು.

ಪ್ರಾಧಿಕಾರದ ಅಧ್ಯಕ್ಷ ಎ.ಬಿ. ಚೇತನ್ ಕುಮಾರ್, ಯೋಜನಾ ನಿರ್ದೇಶಕರು ಹಾಜರಿದ್ದರು.

ದೇವನಹಳ್ಳಿ ಬಿಡಿ, ಬಾಗೇಪಲ್ಲಿಗೆ ಕೊಡಿ: ಶಾಸಕ

ಬಾಗೇಪಲ್ಲಿ: ದೇವನಹಳ್ಳಿಯಲ್ಲಿ ಭೂಸ್ವಾಧೀನ ಪ್ರಕ್ರಿಯೆಯನ್ನು ಕೈಬಿಟ್ಟಿದ್ದು ಅಲ್ಲಿಗೆ ಬರಬೇಕಾದಂತಹ ಕೈಗಾರಿಕೆಗಳನ್ನು ನಮ್ಮ ಭಾಗಕ್ಕೆ ಕೊಡುವಂತೆ ಸರಕಾರಕ್ಕೆ ಈಗಾಗಲೇ ಮನವಿ ಮಾಡಿದ್ದೇನೆ.ಸರಕಾರವೂ ಇದಕ್ಕೆ ಪೂರಕವಾಗಿ ಸ್ಪಂದಿಸಿದೆ ಎಂದು ಶಾಸಕ ಎಸ್.ಎನ್ ಸುಬ್ಬಾರೆಡ್ಡಿ ತಿಳಿಸಿದರು.

ಪಟ್ಟಣದ ತಾಪಂ ಸಭಾಂಗಣದಲ್ಲಿ ಬುಧವಾರ ಕೆಐಎಡಿಬಿ ಅಧಿಕಾರಿಗಳ ಮತ್ತು ಭೂಮಿ ನೀಡುತ್ತಿರುವ ರೈತರೊಂದಿಗೆ ಶಾಸಕರ ನೇತೃತ್ವದಲ್ಲಿ ಸಭೆ ನಡೆಸಲಾಯಿತು.

ನಂತರ ಮಾತನಾಡಿದ ಅವರು, ಬಾಗೇಪಲ್ಲಿಯಲ್ಲಿ ಈಗ ಕೈಗಾರಿಕೆಗಳ ಪರ್ವ ಪ್ರಾರಂಭವಾಗಿದೆ. ಕಸಬಾ ಹೋಬಳಿಯ ಕೊಂಡರೆಡ್ಡಿಪಲ್ಲಿ ಮತ್ತು ಹೊಸಹುಡ್ಯ ಗ್ರಾಮಗಳಲ್ಲಿ 624 ಎಕರೆಯಷ್ಟು ಭೂಮಿ ಕೆಐಎಡಿಬಿಯು ಸ್ವಾಧೀನ ಪಡಿಸಿಕೊಂಡಿದ್ದು, 428 ಎಕರೆ ಸರಕಾರಿ ಹಾಗೂ 196 ಎಕರೆ ರೈತರ ಜಮೀನು ಇದೆ. ಇದರಲ್ಲಿ ರೈತರು ಭೂಸ್ವಾಧೀನ ಪ್ರಕ್ರಿಯೆಗೆ ಒಳಪಡಿಸಲು ಕೆಲ ದಾಖಲೆಗಳ ಗೊಂದಲವಿದ್ದು ಇದನ್ನು ನಿವಾರಿಸಲು ಸಭೆ ಕರೆಯಲಾಗಿದೆ ಎಂದರು.

ಪಟ್ಟಣದ ತಾಪಂ ಸಭಾಂಗಣದಲ್ಲಿ ಕೆಐಎಡಿಬಿ ಅಧಿಕಾರಿಗಳ ಸಭೆ ಶಾಸಕ ಎಸ್.ಎನ್ ಸುಬ್ಬಾರೆಡ್ಡಿ ಅವರ ನೇತೃತ್ವದಲ್ಲಿ ನಡೆಯಿತು.

ತಾಲೂಕಿನಲ್ಲಿ ಕೈಗಾರಿಕೆಗಳನ್ನು ಸ್ಥಾಪಿಸಲು ರೈತರು ಸಹಕಾರ ನೀಡಬೇಕು. ಇಲ್ಲದಿದ್ದರೆ ಈ ಕೈಗಾರಿಕೆಗಳು ನೆರೆಯ ಆಂಧ್ರಪ್ರದೇಶದ ಸಿ.ಎಂ ಚಂದ್ರಬಾಬುನಾಯ್ಡು ಅವರು ಲೇಪಾಕ್ಷಿ ಬಳಿ ಜಮೀನು ನೀಡುವುದಾಗಿ ಹೇಳಿದ್ದಾರೆ. ಅಲ್ಲಿಗೆ ಪ್ರಾಜೆಕ್ಟ್ ಸ್ಥಳಾಂತರವಾಗಬಹುದು. ಹೀಗಾದರೆ ನಮಗೆ ಅನ್ಯಾಯ ಆಗಲಿದೆ ಎಂದು ತಿಳಿಸಿದರು.

ಈ ವೇಳೆ ಕೆಐಎಡಿಬಿ ಕಾರ್ಯದರ್ಶಿ ಹರೀಶ್ ಶಿಲ್ಪ,ತಹಸೀಲ್ದಾರ್ ಮನಿಷಾ ಮಹೇಶ್ ಎನ್ ಪತ್ರಿ, ಇಒ ರಮೇಶ್ ಹಾಗೂ ರೈತರು ಇದ್ದರು.

ಕೆಐಎಡಿಬಿ ಎಂಜಿನಿಯರ್ ಕಚೇರಿ ಮೇಲೆ ದಾಳಿ

ತುಮಕೂರು: ಆದಾಯಕ್ಕಿಂತ ಹೆಚ್ಚು ಅಕ್ರಮ ಆಸ್ತಿ ಸಂಪಾದನೆ ಆರೋಪದ ಮೇರೆಗೆ ಕೆಐಎಡಿಬಿ ಸಹಾಯಕ ಕಾರ್ಯಪಾಲಕ ಎಂಜಿನಿಯರ್ ಕಚೇರಿ ಹಾಗೂ ಅವರ ಮನೆ ಮೇಲೆ ಬುಧವಾರ ಬೆಳ್ಳಂಬೆಳಿಗ್ಗೆಯೇ ಲೋಕಾಯುಕ್ತ ಅಧಿಕಾರಿಗಳು ದಾಳಿ ನಡೆಸಿದರು.

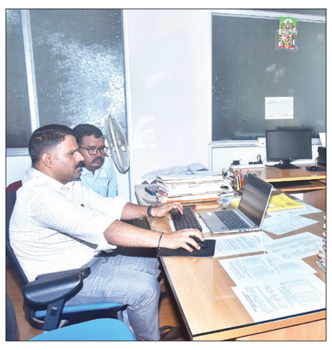

ನಗರದ ಬಿ.ಎಚ್. ರಸ್ತೆಯ ಎಸ್‌ಐಟಿ ಕಾಲೇಜು ಪಕ್ಕದ ಕರ್ನಾಟಕ ಕೈಗಾರಿಕಾ ಪ್ರದೇಶಾಭಿವೃದ್ಧಿ ಮಂಡಳಿಯ ವಲಯ ಕಚೇರಿಯ ಸಹಾಯಕ ಕಾರ್ಯಪಾಲಕ ಎಂಜಿನಿಯರ್ ರಾಜೇಶ್ ಕಚೇರಿ, ಮಂಡ್ಯ ಜಿಲ್ಲೆ ಮಳವಳ್ಳಿಯಲ್ಲಿರುವ ಅವರ ತಂದೆಯ ಮನೆ ಹಾಗೂ ಬೆಂಗಳೂರಿನಲ್ಲಿರುವ ಮನೆ ಮೇಲೆ ಏಕಕಾಲದಲ್ಲಿ ಲೋಕಾಯುಕ್ತ ಅಧಿಕಾರಿಗಳು ದಾಳಿ ನಡೆಸಿದರು.

ಆದಾಯಕ್ಕಿಂತ ಹೆಚ್ಚು ಅಕ್ರಮವಾಗಿ ಸಂಪಾದನೆ ಮಾಡಿರುವ ಆಸ್ತಿಗಳಿಗೆ ಸಂಬಂಧಿಸಿದಂತೆ ದಾಖಲಾತಿಗಳಿಗಾಗಿ ತೀವ್ರ ಶೋಧ ನಡೆಸಿದರು.

ತುಮಕೂರು ಕೆಐಎಡಿಬಿ ಕಚೇರಿ ಮೇಲೆ ಚಿತ್ರದುರ್ಗ ಲೋಕಾಯುಕ್ತ ಅಧಿಕಾರಿಗಳು ದಾಳಿ ಮಾಡಿದ್ದು, ಕಚೇರಿಯಲ್ಲಿ ಕಡತಗಳು ಹಾಗೂ ವಿವಿಧ ದಾಖಲಾತಿಗಳ ಪರಿಶೀಲನೆಯಲ್ಲಿ ತೊಡಗಿದ್ದಾರೆ. ಮನೆಗಳಲ್ಲಿ ಇರುವ ಚಿನ್ನ, ಬೆಳ್ಳಿ, ನಗದು ಸೇರಿದಂತೆ ಇತರೆ ಆಸ್ತಿಪಾಸ್ತಿಯ ದಾಖಲಾತಿಗಳ ತಪಾಸಣೆ ನಡೆಸಿದರು.

ಎಇಇ ರಾಜೇಶ್ ಪ್ರತಿದಿನ ಬೆಂಗಳೂರಿನಿಂದ ತುಮಕೂರಿಗೆ ಓಡಾಡುತ್ತಿದ್ದರು. ಬುಧವಾರ ಬೆಳಿಗ್ಗೆಯೇ ಲೋಕಾ ತಂಡ ಬೆಂಗಳೂರಿನ ಕೋರಮಂಗಲದ ನಿವಾಸದಲ್ಲಿ ರಾಜೇಶ್‌ರನ್ನು ತಪಾಸಣೆ ನಡೆಸಿದ್ದಾರೆ.

ಕಸದ ತಿಪ್ಪೆ ಗುಂಡಿಗೆ ದೊರೆಯಿತು ಕಲ್ಯಾಣಿ ಭಾಗ್ಯ!

ಚಿನ್ನದ ನಾಡಿನಲ್ಲೊಂದು ಅಚ್ಚರಿ | ಸುಂದರ ತಾಣವಾದ ಮಲ್ಲಪ್ಪನಹಳ್ಳಿ

ಕೆ.ಎಸ್.ಮಂಜುನಾಥರಾವ್ ಕೋಲಾರ

ಡೆಂಘೀ, ಮಲೇರಿಯಾ ಕಸದ ತಿಪ್ಪೆ ಗುಂಡಿಯನ್ನು ಸುಂದರ ಕಲ್ಯಾಣಿಯಾಗಿ ಬದಲಾಯಿಸಿರುವ ಅಚ್ಚರಿ ಮುಳಬಾಗಲು ತಾಲೂಕಿನ ದೇವರಾಯ ಸಮುದ್ರ ಗ್ರಾಮ ಪಂಚಾಯತಿ ವ್ಯಾಪ್ತಿಯ ಮಲ್ಲಪ್ಪನಹಳ್ಳಿಯಲ್ಲಿ ನಡೆದಿದ್ದು ಸಾಮಾಜಿಕ ಜಾಲತಾಣಗಳಲ್ಲಿ ಇದೇ ಸುದ್ದಿ ವೈರಲ್ ಆಗುತ್ತಿದೆ.

ಈ ಸಾರ್ಥಕ ಸೇವೆಗೆ ವೃಷಭಾದ್ರಿ ಫೌಂಡೇಶನ್, ರೋಟರಿ ಕೋಲಾರ, ಕಲೆಕ್ಟಿವ್ ಆಕ್ಷನ್ ನೆಟ್‌ವರ್ಕ್, ರೋಟರಿ ಬಸವನಗುಡಿ ಕೈ ಜೋಡಿಸಿದ್ದು ಗ್ರಾಮಸ್ಥರು ನೈತಿಕ ಬೆಂಬಲ ನೀಡಿದ್ದಾರೆ. ಮಲ್ಲಪ್ಪನಹಳ್ಳಿ ಯುವಜನರು ದೇವಸ್ಥಾನ ಕಟ್ಟಲು ಮುಂದಾದಾಗ ಮುಂದೆ ಇದ್ದ ದೊಡ್ಡ ಕಸದ ತಿಪ್ಪೆ ಗುಂಡಿ ಸಮಸ್ಯೆ ಆಗಿತ್ತು. ಹೀಗಾಗಿ ಏನಾದರೂ ಮಾಡಿ ಮುಚ್ಚಿಸಿಕೊಡುವಂತೆ ಸ್ವಯಂಸೇವಾ ಸಂಸ್ಥೆಯ ರಮೇಶ್ ಬಳಿ ಮನವಿ ಮಾಡಿದ್ದರು.

ರೋಟರಿ ಬಸವನಗುಡಿ ಅಧ್ಯಕ್ಷ ವಿಜಯರಾಜ್ ಸೋಡಿಯ ಮಹಾವೀರ್, ಮೆಡಿಸಿನ್ ಪ್ರವೇಟ್ ಲಿಮಿಟೆಡ್ ಎಂಡಿ ವಿನೋದ್ ಜೈನ್ ಹಾಗೂ ಬೆರುಮಾಳ್ ಭಂಡಾರಿ ಅವರಿಗೆ ಮಾಹಿತಿ ನೀಡಿದ ರಮೇಶ್ ತಿಪ್ಪೆಗುಂಡಿಯನ್ನು ಸುಂದರ ಕಲ್ಯಾಣಿಯನ್ನಾಗಿ ಪರಿವರ್ತನೆ ಮಾಡಬಹುದೆಂದು ಸಲಹೆ ನೀಡಿದ್ದರು. ಸ್ಥಳಕ್ಕೆ ಭೇಟಿ ಮಾಡಿ ವಾಸ್ತವ ಸ್ಥಿತಿಯನ್ನು ಅವಲೋಕಿಸಿದ ವಿನೋದ್ ಜೈನ್ ಹಾಗೂ ಬೆರುಮಾಳ್ ಭಂಡಾರಿ ಅವರು ತಿಪ್ಪೆಗುಂಡಿಯನ್ನು ಕಲ್ಯಾಣಿಯನ್ನಾಗಿ ಮಾಡುವ ಐತಿಹಾಸಿಕ ನಿರ್ಧಾರವನ್ನು ಸ್ಥಳದಲ್ಲೇ ತೆಗೆದುಕೊಂಡಿದ್ದರು. ಕಾಮಗಾರಿ ಆರಂಭ ಮಾಡಿ ಒಂದು ಹಂತದಲ್ಲಿ 12 ಲೋಡು ಟಿಪ್ಪರ್ ಹಳೇ ಬಟ್ಟೆ, ಪ್ಲಾಸ್ಟಿಕ್ ಸೇರಿದಂತೆ ಕಸಕಡ್ಡಿ ತೆಗೆದರೂ ಮರು ದಿನವೇ ಬಂದ ಬಿರುಮಳೆ ಎಲ್ಲವನ್ನೂ ಪುನಃ ಹೊಂಡಕ್ಕೆ ತಳ್ಳುವ ಮೂಲಕ ಶ್ರಮವನ್ನು ವ್ಯರ್ಥ ಮಾಡಿತ್ತು. ಎದಗುಂದದೆ ಮತ್ತೊಮ್ಮೆ ಕಸ ಎತ್ತುವ ಮೂಲಕ ಶುಚಿಗೊಳಿಸಿ ಸುಂದರ ಕಲ್ಯಾಣಿ ಮಾಡಲಾಗಿದ್ದು ಸುಂದರ ಪ್ರವಾಸಿ ತಾಣವಾಗಿ ಮಾರ್ಪಾಟಾಗಿದೆ. 12 ಲಕ್ಷ ರೂ. ವೆಚ್ಚದಲ್ಲಿ ಹಳ್ಳಿಯ ಜನರಿಗೆ ತಿಪ್ಪೆಗುಂಡಿಯನ್ನು ತೀರ್ಥಕ್ಷೇತ್ರವಾಗಿಸಿರುವುದು ಮೆಚ್ಚುಗೆಗೆ ಪಾತ್ರವಾಗಿದೆ.

ಕಲ್ಯಾಣಿ ನಿರ್ಮಾಣದ ಮೂಲಕ ಮಲ್ಲಪ್ಪನಹಳ್ಳಿಗೆ ಆರೋಗ್ಯ, ಸ್ವಚ್ಛತೆ ಹಾಗೂ ಶುದ್ಧ ಕುಡಿಯುವ ನೀರಿನ ವ್ಯವಸ್ಥೆಯನ್ನು ಮಾಡಿರುವ ವಿನೋದ್ ಜೈನ್ ಹಾಗೂ ಬೆರುಮಾಳ್ ಭಂಡಾರಿ ಅವರಿಗೆ ಗ್ರಾಮಸ್ಥರು ಕೃತಜ್ಞರಾಗಿದ್ದಾರೆ. ಇದರಿಂದಾಗಿ ಮಲೇರಿಯಾ, ಡೆಂಘೀ ನಿವಾರಣೆ ಆಗಿದ್ದು ಜನರಿಗೆ ಆರೋಗ್ಯಭಾಗ್ಯ ಲಭಿಸಿದೆ.

- ರಮೇಶ್‌ಕೃಷ್ಣಪ್ಪ, ಮುಖ್ಯಸ್ಥ ವೃಷಭಾದ್ರಿ ಫೌಂಡೇಶನ್

ಮಹಾವೀರ್ ಮೆಡಿಸಿನ್ಸ್ ಪ್ರವೇಟ್ ಲಿಮಿಟೆಡ್ ಸಂಸ್ಥೆ ಇಂತಹ ಅದೆಷ್ಟೋ ಕೊಡುಗೆಗಳನ್ನು ರಾಜ್ಯದ ನಾನಾ ಭಾಗಗಳಲ್ಲಿ ಸೇವೆ ನೀಡುತ್ತಿದ್ದು ಕೋಲಾರದ ಚಿನ್ನದ ಗಣಿಗೆ ರನ್ನದಂಥ ಉಡುಗೊರೆ ಕೊಟ್ಟಿದೆ. ಜು.20ರಂದು ಮಹಾವೀರ್ ಮೆಡಿಸಿನ್ ಸಂಸ್ಥಾಪಕರಾದ ವಿನೋದ್ ಜೈನ್ ಹಾಗೂ ಬೆರುಮಾಳ ಭಂಡಾರಿ ಕಲ್ಯಾಣಿಯನ್ನು ಮಲ್ಲಪ್ಪನಹಳ್ಳಿ ಜನತೆಗೆ ಹಸ್ತಾಂತರಿಸಿ ಲೋಕಾರ್ಪಣೆ ಮಾಡಿದರು. ರೋಟರಿ ಜಿಲ್ಲಾ ರಾಜ್ಯಪಾಲ ಅನಿಲ್ ಗುಪ್ತಾ, ಬಸವನಗುಡಿ ರೋಟರಿ ಕ್ಲಬ್, ಕಲ್ಯಾಣಿ ನಿರ್ಮಾಣದ ಜವಾಬ್ದಾರಿ ಯಶಸ್ವಿಯಾಗಿ ನಿರ್ವಹಿಸಿದ ರಮೇಶ್‌ಕೃಷ್ಣಪ್ಪ, ರೋಟರಿ ಕಲೆಕ್ಟಿವ್ ಆಕ್ಷನ್ ನೆಟ್ವರ್ಕ್ ಪದಾಧಿಕಾರಿಗಳು ಸಮಾರಂಭಕ್ಕೆ ಸಾಕ್ಷಿಯಾಗಿದ್ದರು.

ದಾನಿಗಳಿಂದ ನೋಟ್‌ಪುಸ್ತಕ ವಿತರಣೆ

ಗೌರಿಬಿದನೂರು: ಗ್ರಾಮೀಣ ಭಾಗಗಳ ವಿದ್ಯಾರ್ಥಿಗಳು ಶೈಕ್ಷಣಿಕವಾಗಿ ಅಭಿವೃದ್ಧಿ ಹೊಂದಲು ಸರಕಾರ ಪೂರಕ ವಾತಾವರಣ ನಿರ್ಮಿಸಿದೆ, ಜೊತೆಗೆ ದಾನಿಗಳು ಸಹ ಸ್ವಯಂಪ್ರೇರಿತರಾಗಿ ಸಹಕಾರ ನೀಡುತ್ತಿದ್ದಾರೆ ಎಂದು ಕೋಟಾಲದಿನ್ನೆ ಸರಕಾರಿ ಸ್ವತಂತ್ರ ಪದವಿ ಪೂರ್ವ ಕಾಲೇಜು ಪ್ರಾಂಶುಪಾಲರಾದ ಆರ್. ಆದಿಶೇಷರಾವ್ ತಿಳಿಸಿದರು.

ದಾನಿ ಹರೀಶ್ ಎಂಬವರು ಕೋಟಾಲದಿನ್ನೆ ಸರಕಾರಿ ಸ್ವತಂತ್ರ ಪದವಿ ವಿತರಣೆ ಪೂರ್ವ ಕಾಲೇಜಿನ ಪಿಯುಸಿ ವಿದ್ಯಾರ್ಥಿಗಳಿಗೆ ನೋಟ್ ಪುಸ್ತಕಗಳ ವಿತರಣೆಯ ಕಾರ್ಯಕ್ರಮದಲ್ಲಿ ಮಾತನಾಡಿದರು.

ವಿದ್ಯಾರ್ಥಿಗಳು ಶೈಕ್ಷಣಿಕ ಜೀವನದಲ್ಲಿ ಶ್ರದ್ಧೆಯಿಂದ ವ್ಯಾಸಂಗದ ಕಡೆಗೆ ಗಮನಕೊಡಬೇಕು, ವಿನಾಕಾರಣ ಸಮಯವನ್ನು ವ್ಯರ್ಥ ಮಾಡುವುದರಿಂದ ನಿಮ್ಮ ಶೈಕ್ಷಣಿಕ ಪ್ರಗತಿಯಲ್ಲಿ ಕುಂಠಿತವಾಗುತ್ತದೆ ಎಂದು ಕಿವಿಮಾತು ತಿಳಿಸಿದರು.

ವಿದ್ಯಾರ್ಥಿಗಳ ಶೈಕ್ಷಣಿಕ ಅಭಿವೃದ್ಧಿಗಾಗಿ ನಾನಾ ಯೋಜನೆಗಳ ಮೂಲಕ ಒತ್ತು ನೀಡುತ್ತಿದೆ. ಜೊತೆಗೆ ದಾನಿಗಳು ಸಹ ವಿದ್ಯಾರ್ಥಿಗಳ ಶೈಕ್ಷಣಿಕ ಅಭಿವೃದ್ಧಿಗೆ ಸಹಾಯ ಹಸ್ತ ಚಾಚುತ್ತಿದ್ದಾರೆ. ವಿದ್ಯಾರ್ಥಿಗಳು ಉಜ್ವಲ ಭವಿಷ್ಯ ರೂಪಿಸಿಕೊಳ್ಳುವ ಮೂಲಕ ಸರಕಾರಕ್ಕೆ ಮತ್ತು ದಾನಿಗಳಿಗೆ ಕೃತಜ್ಞತೆ ಸಲ್ಲಿಸುವಂತಾಗಬೇಕು ಎಂದರು.

ದಾನಿ ಹರೀಶ್ ಮಾತನಾಡಿ, ನಮ್ಮ ಸಂಪಾದನೆಯಲ್ಲಿ ಅಲ್ಪವನ್ನಾದರೂ ಬಡ ವಿದ್ಯಾರ್ಥಿಗಳಿಗೆ ವಿನಿಯೋಗವಾಗಬೇಕೆಂಬ ಉದ್ದೇಶ ದಿಂದ ಪ್ರತಿವರ್ಷವೂ ಕಿರು ಸೇವೆ ಮಾಡಲಾಗುತ್ತಿದೆ ಎಂದರು.

ಕಾದಲವೇಣಿ ಗ್ರಾಪಂ ಸದಸ್ಯ ಮರಳೂರು ಗೋಪಾಲ್ ಮಾತನಾಡಿದರು. ಉಪನ್ಯಾಸಕರಾದ ಶಿವಾನಂದ್, ಶಾಂತಾ, ಕಾಮಾನಾಯಕ್, ಸುಜಾತಾ, ನಿರ್ಮಲಾ, ರಜನಿ, ಸಂತೋಷ್, ಅನಿಲ್‌ಕುಮಾರ್ ವಿದ್ಯಾರ್ಥಿಗಳು ಭಾಗವಹಿಸಿದ್ದರು.

ಗುಬ್ಬಿಯಲ್ಲಿ ಪುಂಡರ ಹಾವಳಿ : ಆತಂಕ

ಗುಬ್ಬಿ: ಪಟ್ಟಣದ ಹೊರವಲಯ ಹೇರೂರು ಗ್ರಾಮ ಸಿಐಟಿ ಕಾಲೇಜು ಬಳಿಯ ಎಂಆರ್ ಪಿಎಲ್ ಪೆಟ್ರೋಲ್ ಬಂಕ್ ನಲ್ಲಿ ತಡರಾತ್ರಿ ಸುಮಾರು ಏಳೆಂಟು ಜನರ ಗುಂಪು ದೊಣ್ಣೆ ಹಿಡಿದುಕೊಂಡು ಹಲ್ಲೆ ಮಾಡಿ ಅಟ್ಟಹಾಸ ಮೆರೆದಿರುವ ವಿಡಿಯೋ ಸಾಮಾಜಿಕ ಜಾಲತಾಣದಲ್ಲಿ ವೈರಲ್ ಆಗಿದ್ದು ಗುಬ್ಬಿ ಪಟ್ಟಣದಲ್ಲಿ ಭಯದ ವಾತಾವರಣ ಸೃಷ್ಟಿಯಾಗಿದೆ.

ಪೆಟ್ರೋಲ್ ಬಂಕ್ ಗೆ ದ್ವಿಚಕ್ರ ವಾಹನದಲ್ಲಿ ಬಂದ ಪುಂಡರ ಗುಂಪು ಕುಡಿದ ಅಮಲಿನಲ್ಲಿ ಪೆಟ್ರೋಲ್ ಬಂಕ್ ನಲ್ಲಿ ಸಿಗರೇಟ್ ಸೇದುತ್ತಿದ್ದರು. ಈ ಬಗ್ಗೆ ಪ್ರಶ್ನಿಸಿದ ಬಂಕ್ ಸಿಬ್ಬಂದಿ ಇಲ್ಲಿ ಸಿಗರೇಟ್ ಸೇದುವಂತಿಲ್ಲ ಎಂದಿದ್ದಕ್ಕೆ ಏಕಾಏಕಿ ದೊಣ್ಣೆ, ಕಬ್ಬಿಣದ ಬಕೆಟ್, ಚೇರ್ ತೆಗೆದುಕೊಂಡು ಬಂಕ್ ಸಿಬ್ಬಂದಿಯನ್ನು ಅವಾಚ್ಯವಾಗಿ ನಿಂದಿಸಿ ಥಳಿಸಿದ್ದಾರೆ.

ಪಟ್ಟಣದಲ್ಲಿ ಹಲವು ಬಡಾವಣೆಯಲ್ಲಿ ಪುಂಡರ ಹಾವಳಿ ಹೆಚ್ಚಾಗಿದೆ. ರಾತ್ರಿ 12 ರವರೆಗೆ ಗುಂಪುಗೂಡಿ ದಾಂಧಲೆ ಮಾಡುವ ಘಟನೆ ಕೆಲ ಬಡಾವಣೆಯಲ್ಲಿ ನಡೆದಿದೆ. ಅಹಿತಕರ ಘಟನೆಗಳು ಹೆಚ್ಚಾಗುವ ಮುನ್ನ ಪೊಲೀಸ್ ಇಲಾಖೆ ಎಚ್ಚೆತ್ತು ಕೊಳ್ಳಬೇಕಿದೆ ಎಂದು ಸಾರ್ವಜನಿಕರು ಒತ್ತಾಯಿಸಿದ್ದಾರೆ.

ನಾಮ ನಿರ್ದೇಶಿತರನ್ನೂ ಕೋರಂಗೆ ಪರಿಗಣಿಸಿ

ಶಿರಾ: ಕೋರಂ ಇಲ್ಲದೆ ಸಾಮಾನ್ಯ ಸಭೆಯನ್ನು ನಡೆಸುವಂತಿಲ್ಲ, ಈ ಸಭೆಗೆ ಕನಿಷ್ಠ ಹಾಜರಾತಿ ಇದೆಯಾ? ಎಂದು ಮಾಜಿ ನಗರಸಭೆ ಅಧ್ಯಕ್ಷೆ ಪೂಜಾ ಪೆದ್ದರಾಜು ಅಧ್ಯಕ್ಷ ಜಿಶಾನ್ ಮೊಹಮ್ಮದ್ ಅವರ ಅಧ್ಯಕ್ಷತೆಯ ಸಾಮಾನ್ಯ ಸಭೆಯಲ್ಲಿ ಪ್ರಶ್ನಿಸಿದರು. ಇದಕ್ಕೆ ಉತ್ತರಿಸಿದ ಆಯುಕ್ತ ಕೆ. ರುದ್ರೇಶ್ ಒಟ್ಟು 35 ಹಾಜರಾತಿಯಲ್ಲಿ ಮೂರನೇ ಒಂದು ಭಾಗ ಅಂದರೆ 12 ಸದಸ್ಯರು ಸಭೆಗೆ ಹಾಜರಾಗಿದ್ದಾರೆ, ಸಭೆಗೆ ಕೋರಂ ಇದೆ ಎಂದು ಸ್ಪಷ್ಟೀಕರಣ ನೀಡಿದರು. ಇದಕ್ಕೆ ಪ್ರತಿಕ್ರಿಯಿಸಿದ ಸದಸ್ಯೆ ಪೂಜಾ, ನಾಮ ನಿರ್ದೇಶನ ಸದಸ್ಯ ರನ್ನು ನೀವು ಗಣನೆಗೆ ತಗೊಂಡಿಲ್ಲ ಏಕೆ? ಎಂದು ಪ್ರಶ್ನಿಸಿದಾಗ , ನಗರ ಸಭೆ ನಿಯಮಾವಳಿ ಪ್ರಕಾರ ನಾಮ ನಿರ್ದೇಶಿತ ಸದಸ್ಯರನ್ನು ಕೋರಂಗೆ ಗಣನೆಗೆ ತೆಗೆದುಕೊಳ್ಳುವಂತಿಲ್ಲ ಎಂದು ನಗರಸಭೆ ಆಯುಕ್ತ ಉತ್ತರಿಸಿದರು. ನಾಮ ನಿರ್ದೇಶಿತ ಸದಸ್ಯರ ಹಾಜರಾತಿಯನ್ನು ಗಣನೆಗೆ ತೆಗೆದುಕೊಳ್ಳಲೇಬೇಕು. ಗಣನೆಗೆ ತೆಗೆದುಕೊಳ್ಳದ ಇಂತಹ ಕೋರಂ ಇಲ್ಲದ ಸಾಮಾನ್ಯ ಸಭೆಯ ಯಾವ ನಿರ್ಣಯವನ್ನು ನಾನು ಒಪ್ಪುವುದಿಲ್ಲ ಎಂದು ಸಭೆಯಿಂದ ಹೊರ ನಡೆದರು. ಸಾಮಾನ್ಯ ಸಭೆಯಲ್ಲಿ ಒಟ್ಟು 30 ವಿಷಯಗಳು ಪ್ರಸ್ತಾವನೆಯಾದವು, ಅವುಗಳಲ್ಲಿ ಕನಕ ಪಾರ್ಕ್ ಪಕ್ಕದಲ್ಲಿ ರಸ್ತೆಗಾಗಿ ಜಾಗ ತೆರವುಗೊಳಿಸಿ ಸುಗಮ ಸಂಚಾರ ಅನುವು ಮಾಡಿಕೊಡುವ ವಿಚಾರ, ಗುರುಭವನ ನಿರ್ಮಿಸಲು ಅನುದಾನ ಹಾಗೂ ವಾರ್ಡ್ ನಂಬರ್ 11, 21 ಹಾಗೂ 19 ರಲ್ಲಿ ಶುದ್ಧ ನೀರಿನ ಘಟಕ ನಿರ್ಮಿಸುವ ಕಾಮಗಾರಿ ವಿಷಯಗಳನ್ನು ಹೊರತುಪಡಿಸಿ ಉಳಿದ ವಿಷಯಗಳಿಗೆ ಸಭೆಯಲ್ಲಿ ಅನುಮೋದನೆ ನೀಡಲಾಯಿತು. ನಗರಸಭೆ ಇತಿಹಾಸದಲ್ಲೇ ಅತ್ಯಂತ ಕಡಿಮೆ ಅವಧಿಯಲ್ಲಿ ಸಾಮಾನ್ಯ ಸಭೆ ಮುಗಿಸಿ ದಾಖಲೆ ನಿರ್ಮಿಸಿದ ಘಟನೆ ಜರುಗಿತು.

ಸಭೆಯಲ್ಲಿ ಆಯುಕ್ತ ಕೆ ರುದ್ರೇಶ್, ಉಪಾಧ್ಯಕ್ಷ ಲಕ್ಷ್ಮಿಕಾಂತ್, ಸ್ಥಾಯಿ ಸಮಿತಿಯ ಅಧ್ಯಕ್ಷ ಅಜಯ್ ಕುಮಾರ್, ಮ್ಯಾನೇಜರ್ ಗೀತಾ, ಸದಸ್ಯರು ಉಪಸ್ಥಿತರಿದ್ದರು.

ಬಡವರ ಬಂಧು, ದೀನದಲಿತರ ಆಶಾಕಿರಣ, ಆಧುನಿಕ
ಕೆಂಪೇಗೌಡ ಯಲಹಂಕ ವಿ.ಕ್ಷೇತ್ರದ ಜನಪ್ರಿಯ ಶಾಸಕರಾದ
ಶ್ರೀ ಎಸ್.ಆರ್. ವಿಶ್ವನಾಥ್ ರವರಿಗೆ
ಹುಟ್ಟುಹಬ್ಬದ
ಶುಭಾಶಯಗಳು
ಶುಭಕೋರುವವರು :
ಯಲಹಂಕ ವಿಧಾನಸಭಾ ಕ್ಷೇತ್ರದ ಬಿಜೆಪಿ
ಮುಖಂಡರು ಹಾಗೂ ಕಾರ್ಯಕರ್ತರು

ಫನ್‌ತರಂಗ

- ರಘುಪತಿ ಶೃಂಗೇರಿ -

ವಿರಾಮ
ಪ್ರತಿ ಭಾನುವಾರ

ಕೇಂದ್ರ ಸರಕಾರದಿಂದ ಕನ್ನಡಿಗರಿಗೆ ದ್ರೋಹ

ಮಹದಾಯಿ ಯೋಜನೆಗೆ ಅನುಮತಿ ನೀಡದಿರುವುದಕ್ಕೆ ಮುಖ್ಯಮಂತ್ರಿ ಸಿದ್ದರಾಮಯ್ಯ ಆಕ್ರೋಶ

ಬೆಂಗಳೂರು: ಮಹದಾಯಿ ಯೋಜನೆ ಅನುಮತಿಸಲ್ಲ ಎನ್ನುವ ಕೇಂದ್ರ ತೀರ್ಮಾನವನ್ನು ಗೋವಾ ಮುಖ್ಯಮಂತ್ರಿ ಸದನದಲ್ಲಿ ಹೇಳಿರುವ ಬೆನ್ನಲ್ಲೇ ಕೇಂದ್ರದ ವಿರುದ್ಧ ರಾಜ್ಯ ನಾಯಕರು ಕಿಡಿಕಾರಿದ್ದಾರೆ.

- **ಮಹದಾಯಿ ಯೋಜನೆಗೆ ಅನುಮತಿ ನೀಡಲು ಕೇಂದ್ರಕ್ಕೆ ರಾಜ್ಯ ಸರಕಾರ ಆಗ್ರಹ**
- **ಗೋವಾ ಮುಖ್ಯಮಂತ್ರಿ ಹೇಳಿಕೆಯಿಂದ ಕರ್ನಾಟಕಕ್ಕೆ ಆಘಾತ-ಎಚ್.ಕೆ.ಪಾಟೀಲ್**

ಈ ಸಂಬಂಧ ಮಾಧ್ಯಮ ಹೇಳಿಕೆ ಬಿಡುಗಡೆ ಮಾಡಿರುವ ಮುಖ್ಯಮಂತ್ರಿ ಸಿದ್ದರಾಮಯ್ಯ ಅವರು, ಮಹದಾಯಿ ಯೋಜನೆಗೆ ಅನುಮತಿ ನೀಡುವುದಿಲ್ಲ ಎಂಬ ಕೇಂದ್ರ ಸರಕಾರದ ನಿರ್ಧಾರ ಕರ್ನಾಟಕದ ಜನತೆಗೆ ಬಗೆಯುವ ದ್ರೋಹವಾಗಿದ್ದು, ಇದನ್ನು ಕರ್ನಾಟಕ ಸರಕಾರ ಅತ್ಯುಗ್ರವಾಗಿ ಖಂಡಿಸುವುದು ಮಾತ್ರವಲ್ಲ ಈ ಅನ್ಯಾಯದ ವಿರುದ್ಧ ಸಮಸ್ತ ಕನ್ನಡಿಗರೊಂದಿಗೆ ಹೋರಾಟ ನಡೆಸಲಿದೆ. ಮಹದಾಯಿ ಯೋಜನೆಗೆ ಅನುಮತಿ ನೀಡುವುದಿಲ್ಲ ಎಂದು ಕೇಂದ್ರ ಸಚಿವ ಭೂಪೇಂದ್ರ ಯಾದವ್ ಅವರೇ ನನಗೆ ತಿಳಿಸಿದ್ದಾರೆ ಎಂದು ಸಾವಂತ್ ಅವರು ಬುಧವಾರ ವಿಧಾನಸಭೆಯಲ್ಲಿ ಹೇಳಿದ್ದಾರೆ. ಕೇಂದ್ರ ಸರಕಾರದ ಈ ನಿರ್ಧಾರ ಕರ್ನಾಟಕದ ಹಿತಾಸಕ್ತಿ ಮೇಲಿನ ಇನ್ನೊಂದು ಪ್ರಹಾರವಾಗಿದೆ. 2018ರಲ್ಲಿ ಮಹದಾಯಿ ಜಲವಿವಾದ ನ್ಯಾಯಮಂಡಳಿ 13.42 ಟಿಎಂಸಿ ನೀರನ್ನು ನಮ್ಮ ರಾಜ್ಯಕ್ಕೆ ನಿಗದಿಪಡಿಸಿ ಐ ತೀರ್ಪು ನೀಡಿದ್ದರೂ ಕೇಂದ್ರ ಸರಕಾರದ ಮಲತಾಯಿ ಧೋರಣೆಯಿಂದಾಗಿ ಯೋಜನೆಯ ಅನುಷ್ಠಾನ ಸಾಧ್ಯವಾಗುತ್ತಿಲ್ಲ ಎಂದು ಕಿಡಿಕಾರಿದ್ದಾರೆ.

ಬೆಳಗಾವಿ, ಹುಬ್ಬಳ್ಳಿ, ಧಾರವಾಡ, ಗದಗ, ಬಾಗಲಕೋಟೆ ಪ್ರದೇಶದ ಜನತೆಯ ಕುಡಿಯುವ ನೀರಿಗಾಗಿ 40 ಟಿಎಂಸಿ ನೀರನ್ನು ಬಳಸಿಕೊಳ್ಳುವ ಕಳಸಾ-ಬಂಡೂರಿ ಯೋಜನೆ ಈಗಾಗಲೇ ಅನುಷ್ಠಾನಕ್ಕೆ ಸಿದ್ಧಗೊಂಡಿದ್ದು, ಗೋವಾದ ಬಿಜೆಪಿ ಸರಕಾರದ ಜತೆ ಶಾಮೀಲಾಗಿ ಕೇಂದ್ರ ಸರಕಾರ ನಿರಂತರವಾಗಿ ಅಡ್ಡಗಾಲು ಹಾಕುತ್ತಿದೆ. ರಾಜ್ಯದ ಬಿಜೆಪಿ ನಾಯಕರಾಗಲಿ, ಕನ್ನಡಿಗರಿಂದಲೇ ಆರಿಸಿ ಹೋಗಿರುವ ಬಿಜೆಪಿ ಮತ್ತು ಜೆಡಿಎಸ್ ಸಂಸದರಾಗಲಿ ಈ ಅನ್ಯಾಯದ ವಿರುದ್ಧ ದನಿ ಎತ್ತಲಾಗದಷ್ಟು ನಿರ್ವೀರ್ಯರಾಗಿದ್ದಾರೆ. ಕಳೆದ ವಿಧಾನಸಭಾ ಚುನಾವಣೆಯಲ್ಲಿ ಬಿಜೆಪಿಯನ್ನು ತಿರಸ್ಕರಿಸಿದ ಕರ್ನಾಟಕದ ಜನತೆಯ ವಿರುದ್ಧ ಸೇಡು ತೀರಿಸಿಕೊಳ್ಳುವ ದುರುದ್ದೇಶದಿಂದಲೇ ಮಹದಾಯಿ ಯೋಜನೆಗೆ ಪರಿಸರ ಖಾತೆಯ ಅನುಮತಿಯನ್ನು ನಿರಾಕರಿಸಿರುವುದು ಸ್ಪಷ್ಟವಾಗಿದೆ.

ಮಹದಾಯಿ ಕೇಂದ್ರದ ನಿಲುವು ಆಘಾತ ತಂದಿದೆ

ಕಾನೂನು ಮತ್ತು ಸಂಸದೀಯ ಸಚಿವ ಎಚ್.ಕೆ. ಪಾಟೀಲ್ ಸುದ್ದಿಗೋಷ್ಠಿಯಲ್ಲಿ ಮಾತನಾಡಿ, ಮಹದಾಯಿ ಯೋಜನೆಗೆ ಅನುಮತಿ ನೀಡಬೇಕೆಂದು ಕೇಂದ್ರ ಸರಕಾರವನ್ನು ಒತ್ತಾಯಿಸಿರುವ ರಾಜ್ಯ ಸರಕಾರ, ಗೋವಾ ಮುಖ್ಯಮಂತ್ರಿ ಪ್ರಮೋದ ಸಾವಂತ್ ಈ ಯೋಜನೆ ಕುರಿತು ತಮ್ಮ ರಾಜ್ಯದ ವಿಧಾನಸಭೆಯಲ್ಲಿ ನೀಡಿರುವ ಅಧಿಕೃತ ಹೇಳಿಕೆ ಕರ್ನಾಟಕಕ್ಕೆ ಆಘಾತ ತಂದಿದೆ ಎಂದಿದ್ದಾರೆ.

ಮಹದಾಯಿ ಜಲ ವಿವಾದವು ಅಂತರರಾಜ್ಯ ಜಲವಿವಾದ ಕಾಯಿದೆ ಅನ್ವಯ ರಚನೆಯಾದ ನ್ಯಾಯಾಧಿಕರಣ ನೀಡಿದ ತೀರ್ಪುನ್ನು ಕೇಂದ್ರ ಸರಕಾರದ ಗೆಜೆಟ್‌ನಲ್ಲಿ ಪ್ರಕಟಿಸಿ ನ್ಯಾಯಾಧೀಕರಣದ ಐ ತೀರ್ಪು ಜಾರಿಗೆ ಬಂದಿದೆ. ಕರ್ನಾಟಕವು ಕಳಸಾ-ಬಂಡೂರಿ ಯೋಜನೆಗೆ 7.56 ಟಿಎಂಸಿ ಅಡಿ ನೀರನ್ನು ಮಲಪ್ರಭಾ ಕಣಿವೆಗೆ ತಿರುಗಿಸಿಕೊಳ್ಳಲು ಕೋರಿತ್ತು. ಇದಿರಲ್ಲಿ 3.90 ಟಿಎಂಸಿ ನೀರನ್ನು ಕರ್ನಾಟಕದ ಪಾಲಿಗೆ ಹಂಚಿಕೆ ಮಾಡಿದೆ. ಅಂತರ್ ಕಣಿವೆ ತಿರುಗಿಸುವಿಕೆಯನ್ನು ಕರ್ನಾಟಕದ ಕಡೆಯಿಂದ ಮಾಡಿಕೊಳ್ಳಲು ನ್ಯಾಯಾಧೀಕರಣ ಒಪ್ಪಿದೆ. ಯೋಜನೆಗೆ ರಾಷ್ಟ್ರೀಯ ಹುಲಿ ಸಂರಕ್ಷಣಾ ಪ್ರಾಧಿಕಾರವು ಅರಣ್ಯ ಪ್ರದೇಶ ಬಳಕೆ ಮಾಡಿಕೊಳ್ಳಲು ಶಿಫಾರಸು ಮಾಡಿದೆ. ಕೇಂದ್ರ ಜಲ ಆಯೋಗವು ಯೋಜನೆಗಳ ಪರಿಷ್ಕೃತ ವಿವರವಾದ ಯೋಜನಾ ವರದಿಗಳಿಗೆ ಅನುಮೋದನೆ ನೀಡಿದೆ. ಸುಪ್ರೀಂಕೋರ್ಟ್ ಕರ್ನಾಟಕದ ಮಹದಾಯಿ ಯೋಜನೆಗೆ ತಡೆಹಿಡಿಯಬೇಕೆಂಬ ಯಾವುದೇ ಆದೇಶ ನೀಡಿಲ್ಲ. ಹೀಗಿದ್ದರೂ ಕೇಂದ್ರ ಸರಕಾರ ಯೋಜನೆಗೆ ಅನುಮತಿ ನೀಡದೆ ಕಾಲಹರಣ ಮಾಡುತ್ತಿದೆ ಎಂದು ಅಸಮಾಧಾನ ವ್ಯಕ್ತಪಡಿಸಿದರು.

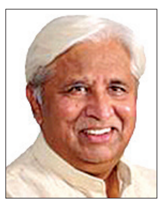

ನ್ಯಾಯಾಂಗದಿಂದ ಯಾವುದೇ ಅಡೆತಡೆಯಿಲ್ಲದ ಯೋಜನೆಗಳನ್ನು ಮತ್ತು ಕಾನೂನು ಬದ್ಧವಾಗಿ ಅಂತರರಾಜ್ಯ ಜಲವಿವಾದ ಕಾಯ್ದೆಯಡಿಯಲ್ಲಿ ನ್ಯಾಯಾಧೀಕರಣದಿಂದ ಇತ್ಯರ್ಥಗೊಂಡಿರುವ ಯೋಜನೆಗಳನ್ನು ಅನುಷ್ಠಾನಗೊಳಿಸಲು ಕರ್ನಾಟಕಕ್ಕೆ ಕೇಂದ್ರ ಸರಕಾರ ತಾನು ನೀಡಬೇಕಾದ ಮಂಜೂರಾತಿಗಳನ್ನು ತಕ್ಷಣ ನೀಡದಿರುವುದು ಜನರ ಆಕ್ರೋಶಕ್ಕೆ ಕಾರಣವಾಗುತ್ತಿದೆ. ಉತ್ತರ ಕರ್ನಾಟಕ ಜನರ ಹಾಗೂ ರೈತರ ಹಿತ ಗಮನಿಸಿ, ಕೇಂದ್ರ ಸರಕಾರ ಕೂಡಲೇ ಅನುಮತಿ ನೀಡಬೇಕು.

-ಎಚ್.ಕೆ.ಪಾಟೀಲ್ ಸಚಿವ

ತೆರಿಗೆ ಹಂಚಿಕೆ, ಕೇಂದ್ರ ಪ್ರಾಯೋಜಿತ ಯೋಜನೆಗಳಲ್ಲಿ ಅನುದಾನ ಕಡಿತವೂ ಸೇರಿದಂತೆ ನೆಲ-ಜಲ-ಭಾಷೆಯ ವಿಚಾರದಲ್ಲಿ ಕೇಂದ್ರ ಸರಕಾರ ಕರ್ನಾಟಕದ ವಿಚಾರದಲ್ಲಿ ನಿರಂತರವಾಗಿ ಅನ್ಯಾಯ ಎಸಗುತ್ತಿದೆ. ಕೇಂದ್ರ ಸರಕಾರದ ಈ ಮಲತಾಯಿ ಧೋರಣೆ ವಿರುದ್ಧ ನಾಡಿನ ಸಮಸ್ತ ಕನ್ನಡಿಗರನ್ನು ಜತೆಯಲ್ಲಿ ಕಟ್ಟಿಕೊಂಡು ಹೋರಾಟ ನಡೆಸುತ್ತೇವೆ.

-ಸಿದ್ದರಾಮಯ್ಯ ಮುಖ್ಯಮಂತ್ರಿ

ವಿಶ್ವೇಶ್ವರಯ್ಯ ತಾಂತ್ರಿಕ ವಿಶ್ವವಿದ್ಯಾಲಯ
"ಜ್ಞಾನ ಸಂಗಮ", ಬೆಳಗಾವಿ – 590 018, ಕರ್ನಾಟಕ. ಭಾರತ.

ಸಂ: ವಿ.ತಾ.ವಿ./ಬೆ./ಸ್ಥಾ.ಅ./2025–26/ಐ.ಎಫ್.ಟಿ. ನಂ.65/1794 ದಿ: 21–07–2025

ಟೆಂಡರ್ ಪ್ರಕಟಣೆ ದ್ವಿ-ಲಕೋಟೆ ಪದ್ಧತಿ (ಇ-ಪ್ರೊಕ್ಯೂರಮೆಂಟ್ ಮೂಲಕ)

ಕುಲಸಚಿವರು, ವಿ.ತಾ.ವಿ., ಬೆಳಗಾವಿ ಇವರಿಂದ ನೋಂದಾಯಿತ ಅರ್ಹ ಗುತ್ತಿಗೆದಾರರಿಂದ ಸ್ಟ್ಯಾಂಡರ್ಡ್ ಟೆಂಡರ್ ಡಾಕ್ಯುಮೆಂಟ್ಸ್ ಕೆ.ಡಬ್ಲ್ಯೂ.ರ ಪ್ರಕಾರ ಇ-ಪ್ರೊಕ್ಯೂರ್‌ಮೆಂಟ್ ಮೂಲಕ ಟೆಂಡರ್‌ಗಳನ್ನು ಆಮಂತ್ರಿಸಲಾಗಿದೆ. ಕಾಮಗಾರಿಗಳ ಹೆಸರು : 1) ವಿ.ತಾ.ವಿ., ಬೆಳಗಾವಿಯ ಜ್ಞಾನ ಸಂಗಮ, ಆವರಣದಲ್ಲಿರುವ ಉತ್ತರ ಭಾಗದ ಪ್ರವೇಶ ದ್ವಾರದಿಂದ ದಕ್ಷಿಣ ಭಾಗದ ನಿರ್ಗಮನ ದ್ವಾರದವರೆಗೆ ಮುಖ್ಯ ರಸ್ತೆಗೆ ಸಿಮೆಂಟ್ ಕಾಂಕ್ರೀಟ್ ಪಾದಚಾರಿ ಮಾರ್ಗವನ್ನು ಒದಗಿಸುವ ಕಾಮಗಾರಿ ಮೊತ್ತ ರೂ. 4,04,81,965/– (ತೆರಿಗೆ ರಹಿತ) ಮತ್ತು 2) ವಿ.ತಾ.ವಿ., ಬೆಳಗಾವಿಯ ಜ್ಞಾನ ಸಂಗಮ, ಆವರಣದಲ್ಲಿ ಫುಡ್ ಕೋರ್ಟ್ (Food Court) ನಿರ್ಮಾಣ ಕಾಮಗಾರಿ ಮೊತ್ತ ರೂ. 3,78,41,556/– (ತೆರಿಗೆ ರಹಿತ) ಇತರೆ ಮಾಹಿತಿಗಳನ್ನು https://kppp.karnataka.gov.in ವೆಬ್‌ಸೈಟ್ ಮೂಲಕ ದಿನಾಂಕ : 25–07–2025 ರಿಂದ ಪಡೆದುಕೊಳ್ಳಬಹುದು.

ಡಿಐಪಿಆರ್/ಬೆಳಗಾವಿ/712/ಮಣಿಪಾಲ್/2025–26

ಸಹಿ/– ಕುಲಸಚಿವರು,
ವಿಶ್ವೇಶ್ವರಯ್ಯ ತಾಂತ್ರಿಕ ವಿಶ್ವವಿದ್ಯಾಲಯ, ಬೆಳಗಾವಿ.

ಕರ್ನಾಟಕ ಸರ್ಕಾರ
ಮೀನುಗಾರಿಕೆ ಇಲಾಖೆ
ಮೀನುಗಾರಿಕೆ ನಿರ್ದೇಶನಾಲಯ,
3ನೇ ಮಹಡಿ, ಪೋಡಿಯಂ ಬ್ಲಾಕ್, ವಿಶ್ವೇಶ್ವರಯ್ಯ ಕೇಂದ್ರ, ಡಾ॥ ಬಿ.ಆರ್.ಅಂಬೇಡ್ಕರ್ ವೀಧಿ, ಬೆಂಗಳೂರು–560001. ದೂ : 080–22864681/4604, ಫ್ಯಾಕ್ಸ್:080–22864619, ಇ–ಮೇಲ್:dof-blr-ka@nic.in

ಟೆಂಡರ್ ಪ್ರಕಟಣೆ ಸಂಖ್ಯೆ:DOF-TECHO INL/46/2025 ದಿನಾಂಕ: 23.07.2025

ಇ–ಟೆಂಡರ್ ಪ್ರಕಟಣೆ

2025–26ನೇ ಸಾಲಿನ ರಾಜ್ಯವಲಯದ ಮೀನುಗಾರಿಕೆ ಸಲಕರಣೆ ಕಿಟ್ಟುಗಳ ಸರಬರಾಜು ಯೋಜನೆಯಡಿ ಅಗತ್ಯವಿರುವ ಮೀನುಗಾರಿಕೆ ಪರಿಕರಗಳಾದ ಬಲೆ, ದೋಣಿ, ಜೀವ ರಕ್ಷಕ ಸಾಧನಗಳು (Life jacket) ಇತ್ಯಾದಿಗಳ ಸರಬರಾಜಿಗಾಗಿ ಅಧಿಕೃತ ಸಂಸ್ಥೆ/ಏಜೆನ್ಸಿಗಳಿಂದ ಕರ್ನಾಟಕದ ಸರ್ಕಾರದ ಇ–ಪ್ರೊಕ್ಯೂರ್‌ಮೆಂಟ್ ಪೋರ್ಟಲ್ (https://kppp.karnataka.gov.in) ಮೂಲಕ ದ್ವಿಲಕೋಟ್ (TWO COVERS SYSTEM) ಪದ್ಧತಿಯಲ್ಲಿ ಇ–ಟೆಂಡರ್ ಆಹ್ವಾನಿಸಲಾಗಿದೆ. ಟೆಂಡರ್ ಸಲ್ಲಿಸಲು ಕಡೆಯ **ದಿನಾಂಕ:31.07.2025 ಸಂಜೆ 5.00 ಗಂಟೆಯವರೆಗೆ.**

ವಾಸಾಸಂಇ/ವಾ.ಪ್ರ/1972/ಶಿರಡಿ ಸಾಯಿ/2025–26

ಸಹಿ/–
ಮೀನುಗಾರಿಕೆ ನಿರ್ದೇಶಕರು

ಕರ್ನಾಟಕ ಸರ್ಕಾರ ಲೋಕೋಪಯೋಗಿ ಇಲಾಖೆ
ಕಾರ್ಯಪಾಲಕ ಅಭಿಯಂತರವರ ಕಛೇರಿ, ಲೋಕೋಪಯೋಗಿ ಇಲಾಖೆ, ದಾವಣಗೆರೆ ವಿಭಾಗ, ದಾವಣಗೆರೆ.

ಪ್ರಕಟಣೆ ಸಂ: ಐಎಫ್‌ಟಿ–12/ಎಇ–3/2025–26 ದಿನಾಂಕ:– 23.07.2025

ಅಲ್ಪಾವಧಿ ಕೆಪಿಪಿಪಿ ಟೆಂಡರ್ ಪ್ರಕಟಣೆ

ಉಲ್ಲೇಖ : ಈ ಕಚೇರಿ ಟೆಂಡರ್ ಪ್ರಕಟಣೆ ಸಂಖ್ಯೆ : ಕಾಅ/ದಾವಿದಾ/ಐ.ಎಫ್.ಟಿ–12/ಎಇ–3/2025–26 ದಿನಾಂಕ:. 23.07.2025.

ಲೋಕೋಪಯೋಗಿ ಇಲಾಖೆ ವಿಭಾಗ ದಾವಣಗೆರೆ ವಿಭಾಗ ವ್ಯಾಪ್ತಿಯಲ್ಲಿನ ಹೊನ್ನಾಳಿ ತಾಲ್ಲೂಕಿಗೆ ಸಂಬಂಧಿಸಿದಂತೆ ಕೆಳಗೆ ಸಹಿ ಮಾಡಿರುವವರಿಂದ ಕರ್ನಾಟಕ ರಾಜ್ಯಪಾಲರ ಪರವಾಗಿ ಕೆಟಿಪಿಪಿ–2000ರನ್ವಯ ಮತ್ತು ಸ್ಟ್ಯಾಂಡರ್ಡ್ ಟೆಂಡರ್ ಡಾಕ್ಯೂಮೆಂಟ್ ನಿಯಮದಂತೆ **ಲೆಕ್ಕಶೀರ್ಷಿಕೆ :5054–03–101–0–2–132 (ಯೋಜನೆ) ಜಿಲ್ಲಾ ಮುಖ್ಯ ರಸ್ತೆ ಸೇತುವೆಗಳು ಅಡಿ ಹೊನ್ನಾಳಿ ತಾಲ್ಲೂಕು ಹೊಸಪೇಟೆ–ಶಿವಮೊಗ್ಗ ರಾಹೆ–25 ರಿಂದ ಗೊಲ್ಲರಹಳ್ಳಿ–ಕೋಣನತಲೆ ಜಿಲ್ಲಾ ಮುಖ್ಯ ರಸ್ತೆಗೆ ಸೇರುವ ರಸ್ತೆ (ವಯಾ ಹೊನ್ನೂರು, ಒಡ್ಡವಟ್ಟಿ ತಾಂಡ) ರಸ್ತೆಯ 5.80 ಕಿ.ಮೀ ನಲ್ಲಿ ಎಲ್.ಎಲ್.ಸಿ ನಿರ್ಮಾಣ ಕಾಮಗಾರಿ. (18993) ಕಾಮಗಾರಿಗೆ ಮೊತ್ತ ರೂ. 100.00 ಲಕ್ಷ** ಕರ್ನಾಟಕ ಸರ್ಕಾರದ ಕೆಪಿಪಿಪಿ ಪೋರ್ಟಲ್ ಮೂಲಕ ಕರ್ನಾಟಕ ಲೋಕೋಪಯೋಗಿ ಇಲಾಖೆಯಲ್ಲಿ ನೋಂದಣಿ ಮಾಡಿದ ಅರ್ಹ ಟೆಂಡರ್‌ದಾರರಿಂದ ದ್ವಿ ಲಕೋಟೆ ಪದ್ಧತಿಯಲ್ಲಿ ಟೆಂಡರ್‌ಅನ್ನು ಆಹ್ವಾನಿಸಲಾಗಿದೆ.

ಕಾಮಗಾರಿಗೆ ಟೆಂಡರ್ ಸ್ವೀಕರಿಸಲು ಕೊನೆಯ ದಿನಾಂಕ: 01.08.2025 ಸಂಜೆ 4.00 ಗಂಟೆಯವರೆಗೆ, ತಾಂತ್ರಿಕ ಬಿಡ್‌ಗಳನ್ನು ತೆರೆಯುವ ದಿನಾಂಕ 02.08.2025 ಸಂಜೆ 4.30 ಗಂಟೆಯವರೆಗೆ ಹೆಚ್ಚಿನ ವಿವರಗಳನ್ನು ಸದರಿ ಕಛೇರಿಯ ಕೆಲಸದ ವೇಳೆಯಲ್ಲಿ (ದೂರವಾಣಿ : 08192 234951, 231530) ಅಥವಾ ವೆಬ್ ಸೈಟ್ https://kppp.karnataka.gov.in ನಲ್ಲಿ ಪಡೆಯಬಹುದು.

ವಾಸಾಇ/ಡಿವಿಜಿ/210/ಕೆಎಸ್‌ಎಂಸಿಎ/2025–26

ಸಹಿ/– ಕಾರ್ಯಪಾಲಕ ಅಭಿಯಂತರರು,
ಲೋಕೋಪಯೋಗಿ ಇಲಾಖೆ ವಿಭಾಗ ದಾವಣಗೆರೆ

ಪರಿಶಿಷ್ಟ ವರ್ಗಗಳ ಕಲ್ಯಾಣ ಇಲಾಖೆ
ಯೋಜನಾ ಸಮನ್ವಯಾಧಿಕಾರಿಗಳ ಕಛೇರಿ
ಸಮಗ್ರ ಬುಡಕಟ್ಟು ಅಭಿವೃದ್ಧಿ ಯೋಜನೆ, ಮೈಸೂರು ಜಿಲ್ಲೆ, ಮೈಸೂರು

No. DTWO/2025-26/IND008/CALL-2 Date:22.07.2025

ಕರ್ನಾಟಕ ಸಾರ್ವಜನಿಕ ಸಂಗ್ರಹಣೆಗಳ ಪೋರ್ಟಲ್

2025–26 ನೇ ಸಾಲಿನಲ್ಲಿ ಪರಿಶಿಷ್ಟ ವರ್ಗಗಳ ಕಲ್ಯಾಣ ಇಲಾಖೆ, ಮೈಸೂರು ಜಿಲ್ಲೆಯ ವ್ಯಾಪ್ತಿಯಲ್ಲಿ ಕಾರ್ಯ ನಿರ್ವಹಿಸುತ್ತಿರುವ ಮೆಟ್ರಿಕ್ ಪೂರ್ವ/ನಂತರದ ವಿದ್ಯಾರ್ಥಿನಿಲಯಗಳು ಹಾಗೂ ವಾಲ್ಮೀಕಿ ಆಶ್ರಮಶಾಲೆಗಳ ವಿದ್ಯಾರ್ಥಿಗಳಿಗೆ ಗ್ರೂಪ್ **ಎ.ಬಿ.ಸಿ.ಡಿ ಮತ್ತು** ಇತರೆ ಸಾಮಾಗ್ರಿಗಳ ಪೂರೈಕೆಗಾಗಿ ಕೆ.ಪಿ.ಟಿ.ಟಿ ಅಧಿನಿಯಮ 1999, ನಿಯಮಗಳು 2000ರ ಪ್ರಕಾರ ದ್ವಿ ಲಕೋಟಿ ಪದ್ಧತಿಯಲ್ಲಿ ಇ–ಟೆಂಡರ್ ಆಹ್ವಾನಿಸಲಾಗಿರುತ್ತದೆ.

1. ಟೆಂಡರ್ ಸಂಖ್ಯೆ: DTWO/2025-26/IND0082/CALL-2 **ದಿನಾಂಕ: 22.07.2025**
2. ಪ್ರಿ ಬಿಡ್ ದಿನಾಂಕ: **28.07.2025@11.00 AM**
3. ಬಿಡ್ ಸಲ್ಲಿಸಲು ಕೊನೆಯ ದಿನಾಂಕ: **05.08.2025@05.00 PM**
4. ತಾಂತ್ರಿಕ ಲಕೋಟೆ ತೆರೆಯುವ ದಿನಾಂಕ : **07.08.2025@11.00 AM**
5. ಟೆಂಡರ್ ಒಟ್ಟಾರೆ ಮೊತ್ತ : **ರೂ.13.00 ಕೋಟಿ**
6. ಇ.ಎಂ.ಡಿ : **ರೂ.19.50 ಲಕ್ಷಗಳು**

ಎಲ್ಲಾ ದಾಖಲಾತಿಗಳನ್ನು ಆನ್ ಲೈನ್ ಮೂಲಕ ಇ–ಪ್ರೊಕ್ಯೂರ್‌ಮೆಂಟ್ ವೆಬ್ ಸೈಟ್ ನಲ್ಲಿ ದಾಖಲಿಸುವುದು. ಯಾವುದೇ ಕಾರಣ ನೀಡದೇ ಟೆಂಡರ್ ಪ್ರಕ್ರಿಯೆಯನ್ನು ಅಂಗೀಕರಿಸುವ ಅಥವಾ ತಿರಸ್ಕರಿಸುವ ಅಧಿಕಾರವು ಜಿಲ್ಲಾಧಿಕಾರಿಗಳು, ಮೈಸೂರು ರವರ ದತ್ತವಾಗಿರುತ್ತದೆ. ಹೆಚ್ಚಿನ ಮಾಹಿತಿಗಾಗಿ ಕಛೇರಿ ದೂರವಾಣಿ ಸಂಖ್ಯೆ: **0821–2427140/9449894981** ಸಂಪರ್ಕಿಸಬಹುದಾಗಿರುತ್ತದೆ.

ವಾಸಾಸಂಇ/ಮೈಸೂರು/ಶಿರಡಿ ಸಾಯಿ/689/2025–26

ಸಹಿ/–
ಯೋಜನಾ ಸಮನ್ವಯಾಧಿಕಾರಿ,
ಐ.ಟಿ.ಡಿ.ಪಿ, ಮೈಸೂರು

ಪೊಲೀಸ್ ಠಾಣೆಗೆ ಬೆಂಕಿ ಹಚ್ಚಿದ ಮೂವರಿಗೆ 7 ವರ್ಷ ಕಠಿಣ ಸಜೆ

ಡಿಜೆ-ಕೆಜೆ ಹಳ್ಳಿ ಗಲಭೆ: ಮೂವರಿಗೆ ಶಿಕ್ಷೆ

ಡಿಜೆ ಹಳ್ಳಿಯಲ್ಲಿ ನಡೆದಿದ್ದ ಹಿಂಸಾಚಾರ.

ಬೆಂಗಳೂರು: ಡಿಜೆ ಹಳ್ಳಿ ಹಾಗೂ ಕೆ.ಜೆ.ಹಳ್ಳಿ ಗಲಭೆ ಪ್ರಕರಣದ ಮೂವರು ಆರೋಪಿಗಳಿಗೆ ಎನ್‌ಐಎ ಕೋರ್ಟ್ ಕಠಿಣ ಶಿಕ್ಷೆ ವಿಧಿಸಿದೆ.

ಡಿ.ಜೆ.ಹಳ್ಳಿ, ಕೆ.ಜೆ.ಹಳ್ಳಿ ಗಲಭೆ ತಪ್ಪೊಪ್ಪಿಕೊಂಡ ಮೂವರು ಆರೋಪಿಗ ಳಾದ ಎ 14 ಸೈಯದ್ ಇಕ್ರಮುದ್ದೀನ್ ಅಲಿಯಾಸ್ ನವೀದ್, ಎ 16 ಸೈಯದ್ ಆಸಿಫ್, ಎ18 ಮೊಹಮ್ಮದ್ ಅತೀಫ್‌ಗೆ 7 ವರ್ಷ ಕಠಿಣ ಶಿಕ್ಷೆ ಹಾಗೂ ತಲಾ 46 ಸಾವಿರರು. ದಂಡ ವಿಧಿಸಿ ರಾಷ್ಟ್ರೀ ಯ ತನಿಖಾ ಸಂಸ್ಥೆ ವಿಶೇಷ ನ್ಯಾಯಾ ಲಯ ಆದೇಶ ಹೊರಡಿಸಿದೆ. ಗಲಭೆ ನಡೆಸಿ ಬಳಿಕ ಪೊಲೀಸ್ ಠಾಣೆಗೆ ಬೆಂಕಿ ಹಚ್ಚಿದ ಆರೋಪವಿತ್ತು. ಈ ಸಂಬಂಧ ಯುಎಪಿಎ ಕಾಯಿದೆಯಡಿ ಬಂಧಿತರಾ ಗಿದ್ದರು. ಎನ್‌ಐಎ ಪರ ಎಸ್ಪಿಪಿ ಪಿ.ಪ್ರಸನ್ನಕುಮಾರ್ ವಾದಿಸಿದ್ದರು.

ಏನಿದು ಪ್ರಕರಣ?: ಪ್ರವಾದಿ ಮಹ ಮ್ಮದ್ ಪೈಗಂಬರ್ ಅವರನ್ನು ನಿಂದನೆ ಮಾಡಲಾಗಿದೆ ಎಂದು ಡಿಜೆ ಹಳ್ಳಿ ಹಾಗೂ ಕೆಜಿ ಹಳ್ಳಿಯಲ್ಲಿ ಗಲಭೆ ನಡೆ ದಿತ್ತು. ಸಾಮಾಜಿಕ ಜಾಲತಾಣ ಫೇಸ್‌ಬುಕ್ ವಿವಾದಾತ್ಮಕ ಅಂಶ ಹಂಚಿಕೊಂಡ ಆರೋಪದಿಂದ ಎರಡು ಪೊಲೀಸ್ ಠಾಣೆಗಳ ವ್ಯಾಪ್ತಿಯಲ್ಲಿ ಗಲಭೆಗೆ ಕಾರ ಣವಾಗಿತ್ತು. ಅಂದಿನ ಶಾಸಕ ಅಖಂಡ ಶ್ರೀನಿವಾಸ್ ಮೂರ್ತಿ ಅವರ ಸಂಬಂಧಿ ಪೋಸ್ಟ್ ಮಾಡಿದ್ದಾರೆ ಎಂದು ಆರೋ ಪಿಸಿ ಅವರ ಮನೆಗೆ ಬೆಂಕಿ ಹಚ್ಚಿದ್ದಲ್ಲದೇ ಮನೆಯಲ್ಲಿದ್ದ ಎಲ್ಲ ವಸ್ತುಗಳನ್ನು ನಾಶ ಪಡಿಸಿದ್ದರು. ಈ ಸಂದರ್ಭದಲ್ಲಿ ಗಲಭೆ ನಿಯಂತ್ರಣ ಮಾಡಲು ಪೊಲೀಸರು ಗೋಲಿಬಾರ್ ನಡೆಸಿದ್ದರು.

ಈ ಆರೋಪ ಸಬಂಧ ಅರ್ಜಿದಾರರ ವಿರುದ್ಧ ಕಾನೂನು ಬಾಹಿರ ಚಟುವಟಿಕೆಗಳ(ತಡೆ) ಕಾಯಿದೆಯ ವಿವಿಧ ಸೆಕ್ಷನ್‌ಗಳ ಅಡಿಯಲ್ಲಿ ಪ್ರಕರಣ ದಾಖಲಾಗಿತ್ತು. ಈ ಪ್ರಕರಣವನ್ನು ಎನ್‌ಐಎ ಅಧಿಕಾರಿಗಳು ತನಿಖೆ ನಡೆಸುತ್ತಿದ್ದರು. ಪ್ರಕರಣದಿಂದ ತಮ್ಮನ್ನು ಮುಕ್ತಗೊಳಿಸಬೇಕು ಎಂದು ಅರ್ಜಿದಾರರು ತಮ್ಮ ಅರ್ಜಿಯಲ್ಲಿ ಕೋರಿದ್ದರು. ಅರ್ಜಿದಾರರ ಪರ ವಕೀಲರು, ತಮ್ಮ ಕಕ್ಷಿದಾರರ ವಿರುದ್ಧ ದಾಖಲಿಸಿದ್ದ ಆರೋಪಗಳು ಸಾಬೀತಾಗಿಲ್ಲ. ಆದ್ದರಿಂದ ತಮ್ಮನ್ನು ಪ್ರಕರಣದಿಂದ ಮುಕ್ತಿಗೊಳಿಸಬೇಕು ಎಂದು ಕೋರಿದ್ದರು. ಇದಕ್ಕೆ ಆಕ್ಷೇಪಿಸಿದ್ದ ಎನ್‌ಐಎ ಪರ ವಕೀಲರು, ಪ್ರಕರಣದಿಂದ ಮುಕ್ತಿ ಕೋರಿ ವಿಚಾರಣಾ ನ್ಯಾಯಾಲಯಕ್ಕೆ ಸಲ್ಲಿಸಿದ್ದ ಅರ್ಜಿ ವಜಾಗೊಂಡಿದೆ. ಆದರೆ, ಆ ಆದೇಶವನ್ನು ಪ್ರಶ್ನಿಸಿ ಕ್ರಿಮಿನಲ್ ಮೇಲ್ಮನವಿ ಅರ್ಜಿ ಸಲ್ಲಿಸಬೇಕು. ಅದಕ್ಕೆ ಬದಲಾಗಿ ಅರ್ಜಿದಾರರು ರಿಟ್ ಅರ್ಜಿ ಸಲ್ಲಿಸಿದ್ದಾರೆ. ಹೀಗಾಗಿ ಅರ್ಜಿ ವಿಚಾರಣೆಗೆ ಅರ್ಹವಿಲ್ಲ ಎಂದು ವಾದ ಮಂಡಿಸಿದ್ದರು.

ಕರ್ನಾಟಕ ಸರ್ಕಾರ
ಕಾರ್ಯನಿರ್ವಾಹಕ ಅಭಿಯಂತರವರ ಕಛೇರಿ
ಪಂಚಾಯತರಾಜ್ ಇಂಜಿನೀಯರಿಂಗ್ ವಿಭಾಗ ಕಲಬುರಗಿ

ಸಂಖ್ಯೆ: ಕಾನಿಅ/ಪಂರಾಇಂ/ವಿಕ/ತಾಶಾ–5/ಟೆಂಡರ/2025–26/1899 ದಿನಾಂಕ: 22/07/2025

:: ಇ–ಪ್ರೊಕ್ಯೂರಮೆಂಟ್ ಅಲ್ಪಾವಧಿ ಟೆಂಡರ ಪ್ರಕಟಣೆ ದ್ವಿ–ಲಕೋಟೆ ಪದ್ಧತಿಯಲ್ಲಿ ::

1) ಕಾಮಗಾರಿಗಳ ಇಂಡೆಂಟ್ ಸಂಖ್ಯೆ : ಚಿತ್ತಾಪೂರ ಮತಕ್ಷೇತ್ರದ ವ್ಯಾಪ್ತಿಯಲ್ಲಿ ಬರುವ 39 ವಿವಿಧ ಗ್ರಾಮಗಳಿಗೆ ಸಮಗ್ರ ಸಿ.ಸಿ. ರಸ್ತೆ ಹಾಗೂ ಸಿ.ಸಿ. ಚರಂಡಿ ನಿರ್ಮಾಣ ಕಾಮಗಾರಿಗಳ ಇಂಡೆಂಟ್ ಸಂಖ್ಯೆ (1) 17224 (2) 17222 (3) 17312 (4) 17268 (5) 17266 (6) 17206 (7) 17240 (8) 17333 (9) 17221 (10) 17202 (11) 17313 (12) 17213 (13) 17251 (14) 17259 (15) 17317 (16) 17243 (17) 17184 (18) 17250 (19) 17269 (20) 17256 (21) 17332 (22) 17178 (23) 17271 (24) 17273 (25) 17200 (26) 17210 (27) 17239 (28) 17246 (29) 17280 (30) 17334 (31) 17290 (32) 17339 (33) 17337 (34) 17284 (35) 17291 (36) 17292 (37) 17252 (38) 17253 (39) 17288 **ಒಟ್ಟು 39 ಕಾಮಗಾರಿಗಳು,** 2) ಲೆಕ್ಕ ಶೀರ್ಷಿಕೆ : **2025–26ನೇ ಸಾಲಿನ 5054 ಎಸ್.ಸಿ.ಪಿ/ಟಿ.ಎಸ್.ಪಿ/ಸಾಮಾನ್ಯ,** 3) ಟೆಂಡರಿಗಿಟ್ಟ ಅಂದಾಜು ಮೊತ್ತ: ಕನಿಷ್ಠ ರೂ. **54,23,341.78,** ಗರಿಷ್ಠ ರೂ. **1,57,79,555.32,** 4) ಗುತ್ತಿಗೆದಾರರ ಅರ್ಹತೆ: 3ನೇ ದರ್ಜೆ ಮತ್ತು ಮೇಲ್ಪಟ್ಟು, 5) ಟೆಂಡರ ಫಾರಂ ಪಡೆಯುವ ದಿನಾಂಕ: 23.07.2025 ರಿಂದ 07.08.2025 ಸಾಯಂಕಾಲ 4:00 ಗಂಟೆವರೆಗೆ, 6) ಟೆಂಡರ ಅರ್ಜಿ ಬೆಲೆ : ಇ–ಪ್ರೊಕ್ಯೂರಮೆಂಟ್ ನಿಯಮಾನುಸಾರ, 7) ಇ.ಎಂ.ಡಿ. : ಕನಿಷ್ಠ ರೂ. 54,500.00, ಗರಿಷ್ಠ ರೂ. 2,37,000.00 8) ಟೆಂಡರ ಸಲ್ಲಿಸುವ ದಿನಾಂಕ: 23.07.2025 ರಿಂದ 07.08.2025 ಸಾಯಂಕಾಲ 4:00 ಗಂಟೆವರೆಗೆ, 9) ತಾಂತ್ರಿಕ ಬಿಡ್ ತೆರೆಯುವ ದಿನಾಂಕ: 08.08.2025 ಸಾಯಂಕಾಲ 4:00 ಗಂಟೆ ನಂತರ, 10) ಆರ್ಥಿಕ ಬಿಡ್ ತೆರೆಯುವ ದಿನಾಂಕ: 11.08.2025 ಬೆಳಿಗ್ಗೆ 11:00 ಗಂಟೆ ನಂತರ, 11) ಹೆಚ್ಚಿನ ವಿವರಗಳಿಗೆ ಸಂಪರ್ಕಿಸಬೇಕಾದ ವಿಳಾಸ: ಕಾರ್ಯನಿರ್ವಾಹಕ ಅಭಿಯಂತರವರ ಕಛೇರಿ ಪಂಚಾಯತ ರಾಜ್ ಇಂಜಿನೀಯರಿಂಗ್ ವಿಭಾಗ ಕರ್ನಾಟಕ ಗ್ರಾಮೀಣ ಬ್ಯಾಂಕ ಎದುರಿಗೆ ಕುಸನೂರ ರಸ್ತೆ ರಾಜಾಪೂರ ಕಲಬುರಗಿ, 12) ಅಂತರಜಾಲ ತಾಣದ ವಿಳಾಸ: www.kppp.karnataka.gov.in

ಸಹಿ/– ಕಾರ್ಯನಿರ್ವಾಹಕ ಅಭಿಯಂತರರು
ಪಂಚಾಯತ ರಾಜ್‌ಇಂಜಿನೀಯರಿಂಗ್ ವಿಭಾಗ ಕಲಬುರಗಿ

ವಾ.ಸಾ.ಸಂ.ಇ/ಕಲಬುರಗಿ/317/ಕೆ.ಎಸ್.ಎಂ.ಸಿ.&ಎ/2025–26

ಪುರಸಭಾ ಕಾರ್ಯಾಲಯ, ಚನ್ನರಾಯಪಟ್ಟಣ, ಹಾಸನ ಜಿಲ್ಲೆ.
Email:itstaff_ulb_channarayapatna@yahoo.co.in, Phone:08176-255411

ನಂ:ಪು.ಸ.ಚ./ಕಿ.ಅ/ಟೆಂಡರ್/03/2025–26 ದಿನಾಂಕ: 22–07–2025

"ಇ–ಪ್ರೊಕ್ಯೂರ್‌ಮೆಂಟ್ ಟೆಂಡರ್ ಪ್ರಕಟಣೆ"

ಚನ್ನರಾಯಪಟ್ಟಣ ಪುರಸಭೆ ವ್ಯಾಪ್ತಿಯ ಪುರಸಭಾ ಅನುದಾನದ ಕೆಳಕಂಡ ಕಾಮಗಾರಿಗಳನ್ನು ಕರ್ನಾಟಕ ಸಾರ್ವಜನಿಕ ಸಂಗ್ರಹಣೆಯಲ್ಲಿ ಪಾರದರ್ಶಕತೆ 1999 ಮತ್ತು 2000 ನಿಯಮದಂತೆ, ಕರ್ನಾಟಕ ಲೋಕೋಪಯೋಗಿ ಇಲಾಖೆಯಲ್ಲಿ, ಮತ್ತು ಇ–ಪ್ರೊಕೊರ್‌ಮೆಂಟ್ ಸೆಲ್, ಬೆಂಗಳೂರು ರವರಲ್ಲಿ ನೋಂದಾಯಿತ ಅರ್ಹ ಗುತ್ತಿಗೆದಾರರುಗಳಿಂದ ಆನ್‌ಲೈನ್ ಟೆಂಡರ್‌ಗಳನ್ನು ಆಹ್ವಾನಿಸಲಾಗಿದ್ದು, ಆಸಕ್ತ ಗುತ್ತಿಗೆದಾರರು ತಮ್ಮ ದರ ನಮೂದಿಸಿದ ಟೆಂಡರ್‌ಗಳನ್ನು ಇ–ಪ್ರೊಕೊರ್‌ಮೆಂಟ್ (Visit:https://kppp.karnataka.gov.in/) ಪೊರ್‌ಟೆಲ್ ಮೂಲಕ ಈ ಕೆಳಗೆ ನಿಗಧಿಪಡಿಸಿದ ದಿನಾಂಕಗಳಂದು ಆನ್‌ಲೈನ್‌ನಲ್ಲಿ ಸಲ್ಲಿಸತಕ್ಕದ್ದು. ಕಾಮಗಾರಿಗಳ ವಿವರ ಹಾಗೂ ಟೆಂಡರ್ ಪ್ರಕಟಣೆ ವಿವರಗಳನ್ನು ಪುರಸಭೆ ಚನ್ನರಾಯಪಟ್ಟಣ ಕಛೇರಿ ಸೂಚನಾ ಫಲಕದಲ್ಲಿ ಮತ್ತು ವೆಬ್ ಸೈಟ್ www.channarayapatnatown.mrc.gov.in ನಲ್ಲಿ ವೀಕ್ಷಿಸಬಹುದು. ಪುರಸಭೆಯ ಆರ್ಥಿಕ ಪರಿಸ್ಥಿತಿ ಅನುಗುಣವಾಗಿ ಬಿಲ್ ಪಾವತಿಸಲಾಗುವುದು. ಇ–ಪ್ರೊಕ್ಯೂರ್‌ಮೆಂಟ್ ಪೋರ್ಟಲ್ ಮೂಲಕ ಟೆಂಡರ್ ಅಪ್‌ಲೋಡ್ ಮಾಡಲು ಕೊನೆಯ ದಿನಾಂಕ: 22–07–2025 to 05–08–2025 up to 17.30 hrs 1)ಟೆಂಡರ್‌ಗಳನ್ನು ತೆರೆಯುವ ದಿನಾಂಕ: 07–08–2025 at 11.00 hrs 2)ಟೆಂಡರ್ ಫಾರಂ ಬೆಲೆ: ಇ–ಪೋರ್ಟಲ್‌ನಲ್ಲಿರುವಂತೆ. ಕ್ರ.ಸಂ.1)ಇ–ಪೋರ್ಟಲ್‌ನಲ್ಲಿನ ಟೆಂಡರ್ ಇಂಡೆಂಟ್ 1)DMA/2025-26/RD/WORK_INDENT45393 ಟೆಂಡರ್ ಮೊತ್ತ (ರೂ ಲಕ್ಷಗಳಲ್ಲಿ)23.10 ಇಎಂಡಿ ಮೊತ್ತ (ರೂ ಗಳಲ್ಲಿ)50000/– ಕಾಲಾವಧಿ 3 ತಿಂಗಳು 2)DMA/2025-26/RD/WORK_INDENT45391 ಟೆಂಡರ್ ಮೊತ್ತ (ರೂ ಲಕ್ಷಗಳಲ್ಲಿ)14.05 ಇಎಂಡಿ ಮೊತ್ತ (ರೂ ಗಳಲ್ಲಿ)35200/– ಕಾಲಾವಧಿ 3 ತಿಂಗಳು 3)DMA/2025-26/RD/WORK_INDENT44432 ಟೆಂಡರ್ ಮೊತ್ತ (ರೂ ಲಕ್ಷಗಳಲ್ಲಿ)20.81 ಇಎಂಡಿ ಮೊತ್ತ (ರೂ ಗಳಲ್ಲಿ)50000/– ಕಾಲಾವಧಿ 3 ತಿಂಗಳು 4)DMA/2025-26/OW/WORK_INDENT44431 ಟೆಂಡರ್ ಮೊತ್ತ (ರೂ ಲಕ್ಷಗಳಲ್ಲಿ)6.77 ಇಎಂಡಿ ಮೊತ್ತ (ರೂ ಗಳಲ್ಲಿ)17000/– ಕಾಲಾವಧಿ 3 ತಿಂಗಳು ಗುತ್ತಿಗೆದಾರರ ದರ್ಜೆ 3ನೇ ದರ್ಜೆ ಮತ್ತು ಮೇಲ್ಪಟ್ಟು

ಸಹಿ/–ಅಧ್ಯಕ್ಷರು, ಪುರಸಭೆ ಚನ್ನರಾಯಪಟ್ಟಣ

ಸಹಿ/–ಮುಖ್ಯಾಧಿಕಾರಿ. ಪುರಸಭೆ ಚನ್ನರಾಯಪಟ್ಟಣ

ವಾಸಾಸಂಇ/ಹಿಸನಿ/ಹಾಸನ/369/ಕೆಎಸ್‌ಎಂಸಿಎ/2025–26

ಹೃದಯಾಘಾತ: ಹಿರಿಯ ಕಲಾವಿದ ಸಾವು

ಬಂಟ್ವಾಳ: ತುಳು ರಂಗಭೂಮಿ ಹಿರಿಯ ಕಲಾವಿದ, ಚಲನಚಿತ್ರ ನಟ ಚಿ.ರಮೇಶ್ ಕಲ್ಲಡ್ಕ ಅವರು ಹೃದಯಾಘಾತದಿಂದ ಕೊನೆಯುಸಿರೆಳೆದಿದ್ದಾರೆ. ನಟನಿಗೆ 68 ವರ್ಷ ವಯಸ್ಸಾಗಿತ್ತು. ಬುಧವಾರ ಬೆಳಗ್ಗೆ ಕಲ್ಲಡ್ಕದ ಕೊಳಕೀರು ಮನೆಯಲ್ಲಿ ನಿಧನ ಹೊಂದಿದ್ದಾರೆ. ಪುತ್ರ, ಪುತ್ರಿಯನ್ನು ಅಗಲಿದ್ದಾರೆ. ಹಿರಿಯ ಕಲಾವಿದನ ನಿಧನಕ್ಕೆ ಸಂತಾಪಗಳು ವ್ಯಕ್ತವಾಗುತ್ತಿವೆ. ರಂಗಭೂಮಿಯಲ್ಲಿ 30 ವರ್ಷಕ್ಕೂ ಹೆಚ್ಚು ಕಲಾಸೇವೆಯನ್ನು ಸಲ್ಲಿಸಿರುವ ರಮೇಶ್ ಕಲ್ಲಡ್ಕ ಕಳೆದ 20 ವರ್ಷಗಳಿಂದ ವಿಜಯಕುಮಾರ್ ಕೊಡಿಯಾಲ್ ಬೈಲ್ ಅವರ ಕಲಾಸಂಗಮದಲ್ಲಿ ಕಲಾವಿದರಾಗಿ ಕಲಾಸೇವೆ ಮಾಡುತ್ತಿದ್ದರು. ವಿಜಯಕುಮಾರ್ ಕೊಡಿಯಾಲ್ ಬೈಲ್ ಅವರ ಗರಡಿಯಲ್ಲಿ ಪಳಗಿದ ರಮೇಶ್ ಕಲ್ಲಡ್ಕ ಅವರು ಕಲಾಸಂಗಮದ ಎಲ್ಲ ಸಾಮಾಜಿಕ, ಪೌರಾಣಿಕ ನಾಟಕಗಳಲ್ಲಿ ಅಭಿನಯಿಸಿದ್ದಾರೆ. ಅದರಲ್ಲೂ ಶಿವದೂತಗುಳಿಗೆ ನಾಟಕದ ಭೀಮಾರಾವ್ ಪಾತ್ರ ಅವರಿಗೆ ಹೆಸರು, ಹೊಸ ಇಮೇಜನ್ನು ತಂದು ಕೊಟ್ಟಿದೆ. ಶಿವಾಜಿ ನಾಟಕದಲ್ಲೂ ಅವರು ನಿರ್ವಹಿಸಿದ ದಾದ ಕೊಂಡೆಯ ಪಾತ್ರ ಗಮನ ಸಳೆದಿತ್ತು.

ಕುಲಪತಿ ವಾಟ್ಸ್‌ಆ್ಯಪ್ ಹ್ಯಾಕ್: ಹಣಕ್ಕಾಗಿ ಸಂದೇಶ

ಮಂಗಳೂರು: ನಗರದ ಖಾಸಗಿ ಡೀಮ್ಡ್ ಟು ಬಿ ವಿಶ್ವವಿದ್ಯಾನಿಲಯದ ಕುಲಪತಿಗೆ ಸೇರಿದ ವಾಟ್ಸ್ ಆ್ಯಪ್ ಅಕೌಂಟ್ ಹ್ಯಾಕ್ ಮಾಡಿರುವ ಬಗ್ಗೆ ಸೆನ್ ಠಾಣೆಯಲ್ಲಿ ಪ್ರಕರಣ ದಾಖಲಾಗಿದೆ. ಕುಲಪತಿಯ ಮೊಬೈಲ್‌ಗೆ ಕೊರಿಯರ್ ಕಂಪೆನಿಯಿಂದ ಎಂದು ಅಪರಿಚಿತ ವ್ಯಕ್ತಿಯೊಬ್ಬನ ಕರೆ ಬಂದಿದ್ದು ಬಳಿಕ ಆತ ಲಿಂಕ್ ಕಳುಹಿಸಿದ್ದ. ಅವರು ಲಿಂಕ್ ಕ್ಲಿಕ್ ಮಾಡಿದ ಕೂಡಲೇ ಅವರ ಸಂಪರ್ಕದಲ್ಲಿದ್ದ ಇತರರ ಮೊಬೈಲ್ ನಂಬರ್‌ಗಳಿಗೆ ಹಣಕ್ಕಾಗಿ ಸಂದೇಶ ರವಾನೆಯಾಗಿದೆ. ತಕ್ಷಣ ಎಚ್ಚೆತ್ತ ಅವರು ಈ ಬಗ್ಗೆ ಎಲ್ಲರಿಗೂ ಮಾಹಿತಿ ರವಾನಿಸಿದ ಕಾರಣ ಯಾರೂ ಹಣ ಕಳುಹಿಸಿಲ್ಲ. ಬಳಿಕ ಈ ಬಗ್ಗೆ ಸೆನ್ ಠಾಣೆಗೆ ದೂರು ನೀಡಿದರು. ಇದಕ್ಕೂ ಮೊದಲು ಪ್ರಾಂಶುಪಾಲರೊಬ್ಬರಿಗೂ ಇದೇ ರೀತಿಯ ವಂಚನೆಯ ಕರೆ ಬಂದಿದೆ. ವಾಟ್ಸ್ ಆ್ಯಪ್‌ನಲ್ಲಿ ಬಂದ ಸಂದೇಶ ನೋಡಿ ಅವರ ಇಬ್ಬರು ಸ್ನೇಹಿತರು ತಲಾ 45 ರು. ವರ್ಗಾವಣೆ ಮಾಡಿ ಹಣ ಕಳೆದುಕೊಂಡಿದ್ದರು. ಈ ಬಗ್ಗೆಯೂ ಪ್ರಕರಣ ದಾಖಲಾಗಿದೆ.

ಕೆಲ ದಿನಗಳ ಹಿಂದೆ ನಿಧನರಾದ ಕನ್ನಡ ಚಿತ್ರೋದ್ಯಮದ ಹಿರಿಯ ನಟಿ, ಅಭಿನಯ ಸರಸ್ವತಿ ಬಿ.ಸರೋಜಾ ದೇವಿ ಅವರ ಹೆಸರಲ್ಲಿ ಚಲನಚಿತ್ರ ಪ್ರಶಸ್ತಿ ಘೋಷಣೆ ಮಾಡಬೇಕು ಎನ್ನುವ ಮನವಿ ಇದೀಗ ಸರಕಾರದ ಮುಂದೆ ಬಂದಿದ್ದು, ಇದಕ್ಕೆ ಸಿಎಂ ಸಿದ್ದರಾಮಯ್ಯ ಅವರು ಸಕರಾತ್ಮಕವಾಗಿ ಸ್ಪಂದಿಸಿದ್ದಾರೆ. ಬುಧವಾರ ಬೆಳಗ್ಗೆ ಮುಖ್ಯಮಂತ್ರಿ ಸಿದ್ದರಾಮಯ್ಯ ಅವರನ್ನು ಭೇಟಿಯಾದ ಹಿರಿಯ ನಟಿ ತಾರಾ ಅನುರಾಧ ಅವರು ಈ ಸಂಬಂಧ ಮನವಿ ಸಲ್ಲಿಸಿದ್ದಾರೆ. ಇದಕ್ಕೆ ಸಕಾರಾತ್ಮಕವಾಗಿ ಸ್ಪಂದಿಸಿರುವ ಸಿದ್ದರಾಮಯ್ಯ ಅವರು ಪರಿಶೀಲಿಸುವ ಭರವಸೆ ನೀಡಿದ್ದಾರೆ.

ವಿವಿಯಲ್ಲಿ ಸಮುದಾಯ ರೇಡಿಯೋಗೆ ಕ್ರಮ

ರಾಷ್ಟ್ರೀಯ ಸಮ್ಮೇಳನದಲ್ಲಿ ಬೆಂಗಳೂರು ವಿವಿ ಕುಲಪತಿ ಡಾ.ಜಯಕರ ಎಸ್.ಎಂ ಹೇಳಿಕೆ

ಬೆಂಗಳೂರು ವಿವಿ ಪಿಎಂ ಉಷಾ ಯೋಜನೆಯಲ್ಲಿ ಆಯೋಜಿಸಿದ್ದ ಒಂದು ದಿನದ ರಾಷ್ಟ್ರೀಯ ಸಮ್ಮೇಳನವನ್ನು ಬೆಂಗಳೂರು ವಿವಿ ಕುಲಪತಿ ಡಾ.ಜಯಕರ ಎಸ್.ಎಂ, ಕೊಪ್ಪಳ ವಿವಿ ಕುಲಪತಿ ಡಾ.ಬಿ.ಕೆ ರವಿ ಉದ್ಘಾಟಿಸಿದರು.

ಬೆಂಗಳೂರು: ಅವಕಾಶವಂಚಿತರಿಗೆ, ಸಮಾಜದ ಕಟ್ಟ ಕಡೆಯ ವ್ಯಕ್ತಿಗೂ ಸಮುದಾಯ ರೇಡಿಯೋದಿಂದ ಮಾಹಿತಿ ರವಾನೆ ಸಾಧ್ಯ ಆ ನಿಟ್ಟಿನಲ್ಲಿ ಸರಕಾರ ಚಿಂತಿಸಬೇಕಾಗಿದ್ದು, ಅಭಿವೃದ್ಧಿ ಸಂದೇಶಗಳನ್ನು ರವಾನಿಸಲು ಸಮುದಾಯ ಬಾನುಲಿಗಳನ್ನು ರಾಜ್ಯ ಸರಕಾರ ಬಳಸಿಕೊಳ್ಳಬೇಕು ಎಂದು ಕೊಪ್ಪಳ ವಿವಿ ಕುಲಪತಿ ಡಾ.ಬಿ.ಕೆ ರವಿ ಅಭಿಪ್ರಾಯ ವ್ಯಕ್ತಪಡಿಸಿದರು.

ಬೆಂಗಳೂರು ವಿವಿ ಪಿಎಂ ಉಷಾ ಯೋಜನೆಯಲ್ಲಿ ಆಯೋಜಿಸಿದ್ದ ಸಮುದಾಯ ರೇಡಿಯೋ ಮತ್ತು ಸುಸ್ಥಿರ ಅಭಿವೃದ್ಧಿ ಗುರಿಗಳು: ಜಾಗತಿಕ ಕಾರ್ಯಸೂಚಿಗಳನ್ನು ಸ್ಥಳೀಕರಿಸಲು ಬಹುಶಿಸ್ತೀಯ ದೃಷ್ಟಿಕೋನ ಕುರಿತು ಒಂದು ದಿನದ ರಾಷ್ಟ್ರೀಯ ಸಮ್ಮೇಳನ ಉದ್ಘಾಟಿಸಿ ಮಾತನಾಡಿ, ಭಾರತ ಖಾಸಗೀಕರಣ, ಜಾಗತೀಕರಣದಿಂದಾಗಿ ಸಾಕಷ್ಟು ಬದಲಾವಣೆ ಕಂಡಿದೆ. ಆದರೆ ದೇಶದ ಸಾಮಾಜಿಕ ಬದಲಾವಣೆಯಲ್ಲಿ ಮಾಧ್ಯಮದ ಪಾತ್ರವನ್ನು ಮರೆಯಕೂಡದು. ಸಮುದಾಯ ರೇಡಿಯೊ ಆರೋಗ್ಯ, ಶಿಕ್ಷಣ,ಹವಾಮಾನ ಬದಲಾವಣೆ, ಲಿಂಗ ಸಮಾನತೆ ಕ್ಷೇತ್ರದಲ್ಲಿ ಸಮಾಜಕ್ಕೆ ಸಾಕಷ್ಟು ಪೂರಕವಾಗಿದ್ದು ಸಾಮಾಜಿಕ ಬದಲಾವಣೆ ಮತ್ತು ಜಾಗೃತಿಗೆ ಸಹಾಯಕವಾಗಿದೆ ಎಂದರು.

ಆಫ್ರಿಕಾ, ಅಮೆರಿಕಾ, ಏಷ್ಯಾ ಸೇರಿದಂತೆ ವಿಶ್ವದೆಲ್ಲೆಡೆ ಒಟ್ಟು 3000 ಸಮುದಾಯ ರೇಡಿಯೋ ಕೇಂದ್ರಗಳಿವೆ. ಶೇ.70ರಷ್ಟು ಜಾಗತಿಕ ವಿಷಯ, ಸುದ್ದಿಗಳು ಸ್ಥಳೀಯ ಭಾಷೆಗಳಲ್ಲಿ ಪ್ರಸಾರವಾಗು ತ್ತಿದೆ. ಆದ್ದರಿಂದ ಸಮಾಜದ ಕಟ್ಟಕಡೆಯ ವ್ಯಕ್ತಿ ಯಾದ ಮೀನುಗಾರ,ಕೂಲಿ ಕಾರ್ಮಿಕರಿಗೂ ಮಾಹಿತಿ ರವಾನಿಸಲು ಸಮುದಾಯ ರೇಡಿಯೋ ಉಪಯುಕ್ತವಾಗಿದೆ ಎಂದು ತಿಳಿಸಿದರು.

ಸಮುದಾಯ ರೇಡಿಯೋ ಸಾಮಾನ್ಯ ಜನರ ಜೀವನದ ಭಾಗವಾಗಿದೆ. ಮನರಂಜನೆಯಿಂದ ಹಿಡಿದು ಮಳೆಯ ಮಾಹಿತಿವರೆಗೂ ಎಲ್ಲ ಮಾಹಿತಿಗಳು ಸಮುದಾಯ ರೇಡಿಯೋದಿಂದ ತಿಳಿಯುತ್ತದೆ. ಬೆಂಗಳೂರು ವಿಶ್ವವಿದ್ಯಾಲಯದಲ್ಲಿ ಕೂಡ ಸಮುದಾಯ ರೇಡಿಯೋ ಆರಂಭಿಸಲಾಗುವುದು

-ಡಾ.ಜಯಕರ ಎಸ್.ಎಂ
ಕುಲಪತಿ ಬೆಂಗಳೂರು ವಿವಿ

ಆರ್ಥಿಕ ಸುಸ್ಥಿರತೆ, ತಂತ್ರಜ್ಞಾನ- ಮೂಲ ಸೌಕರ್ಯದ ಕೊರತೆ, ಆಡಳಿತಾತ್ಮಕ ತೊಡಕುಗಳು ಸೇರಿದಂತೆ ಸಾಕಷ್ಟು ಕಾರಣಗಳಿಂದಾಗಿ ಸಮುದಾಯ ರೇಡಿಯೋಗಳು ಆರ್ಥಿಕವಾಗಿ ಹಿಂದುಳಿದಿದೆ ಮತ್ತು ನಷ್ಟದಲ್ಲಿದೆ. ಸಮುದಾಯ ರೇಡಿಯೋಗಳನ್ನು ಅಭಿ ವೃದ್ಧಿ ಪಥದಲ್ಲಿ ಕೊಂಡೊಯ್ಯಲು ಸರಕಾರ ಕ್ರಮ ವಹಿಸಬೇಕು. ಅಭಿವೃದ್ಧಿ ಸಂದೇಶ,ಮಾಹಿತಿಗಳನ್ನು ಸಮಾಜದ ಕಟ್ಟ ಕಡೆಯ ವ್ಯಕ್ತಿಗೂ ತಲುಪಿಸಲು ಸಮುದಾಯ ರೇಡಿಯೋದಿಂದ ಸಾಧ್ಯ ಆ ನಿಟ್ಟಿನಲ್ಲಿ ಚಿಂತನೆ ನಡೆಸಬೇಕು. ಬೆಂಗಳೂರು ವಿವಿ ಸಂವಹನ ವಿಭಾಗಕ್ಕೆ ಸಾಕಷ್ಟು ಇತಿಹಾಸವಿದ್ದು ವಿಶ್ವವಿದ್ಯಾಲಯ ದಲ್ಲಿ ಸಮುದಾಯ ರೇಡಿಯೋ ಸ್ಥಾಪಿಸಬೇಕು ಎಂದರು. ಈ ವೇಳೆ ಸಂವಹನ ವಿಭಾಗದ ಮುಖ್ಯಸ್ಥ ಪ್ರೊ. ಡಾ.ಬಿ.ಶೈಲಶ್ರೀ ಸೇರಿ ವಿವಿಧ ಸಮುದಾಯ ರೇಡಿಯೋಗಳ ನಿರ್ದೇಶಕರು ಇದ್ದರು. ಮೊದಲ ಬಾರಿಗೆ ಪರಿಚಯಿಸಿರುವ ಉತ್ತಮ ವಿದ್ಯಾರ್ಥಿ ಪ್ರಶಸ್ತಿಯನ್ನು ದ್ವಿತೀಯ ವರ್ಷದ ವಿದ್ಯಾರ್ಥಿ ಚೇತನ್‌ರಿಗೆ ನೀಡಿ ಅಭಿನಂದಿಸಲಾಯಿತು.

ಸಿದ್ದು ಸಂಧಾನ ಸಫಲ

← ಮೊದಲಪುಟದಿಂದ

ಇದರೊಂದಿಗೆ ಸಣ್ಣ ವ್ಯಾಪಾರಿಗಳಿಗೆ ನೆರವಾಗುವಂತೆ ಸಹಾಯವಾಣಿ ಆರಂಭಿಸಬೇಕು. ಜಿಎಸ್‌ಟಿ ಕುರಿತು ಸರಿಯಾಗಿ ಮಾಹಿತಿಯಿಲ್ಲದ ಕಾರಣ ಗೊಂದಲ ಉಂಟಾಗಿದೆ. ಜಾಗೃತಿ ಕಾರ್ಯಕ್ರಮ ಕೈಗೊಳ್ಳಬೇಕು. ಒಂದು ಬಾರಿಗೆ ಹಳೆಯ ಬಾಕಿಯನ್ನು ಮನ್ನಾ ಮಾಡಬೇಕು ಎಂದು ಮನವಿ ಸಲ್ಲಿಸಿದರು.

ಸಣ್ಣ ವ್ಯಾಪಾರಿಗಳಿಗೆ ಯಾವುದೇ ಸಮಸ್ಯೆಯಾ ಗದಂತೆ ಕ್ರಮವಹಿಸುವ ಭರವಸೆಯನ್ನು ಸಭೆಯಲ್ಲಿ ಮುಖ್ಯಮಂತ್ರಿ ಸಿದ್ದರಾಮಯ್ಯ ಅವರು ನೀಡುವುದರೊಂದಿಗೆ, ಕೆಲ ತಿದ್ದುಪಡಿಗಳು ಕೇಂದ್ರ ಜಿಎಸ್‌ಟಿ ಸಮಿತಿಯಲ್ಲಿ ಆಗಬೇಕಿದೆ. ಈ ಬಗ್ಗೆಯೂ ಅಗತ್ಯ ಕ್ರಮವಹಿಸುವುದಾಗಿ ಹೇಳಿದರು.

ಸಮಾಚಾರ ಸಣ್ಣದಲ್ಲ

ವಿದ್ಯುತ್ ತಂತಿ ತಗುಲಿ ಮೂವರ ಸಾವು

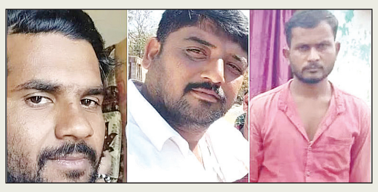

ಚಿತ್ರದುರ್ಗ: ಚಿತ್ರದುರ್ಗದ ಹೊಳಲ್ಕೆರೆ ತಾಲೂಕಿನ ಕಾಳಘಟ್ಟ ಗ್ರಾಮದ ಬಳಿ ವಿದ್ಯುತ್ ತಂತಿ ತಗುಲಿ ಮೂವರು ಸಾವನ್ನಪ್ಪಿರುವಂತಹ ಘಟನೆ ನಡೆದಿದೆ. ಮೃತರನ್ನು ದಾವಣಗೆರೆ ಮೂಲದ ಕಾರ್ಮಿಕರಾದ 30 ವರ್ಷದ ನರ್ಜೀ, 30 ವರ್ಷದ ಫಾರೂಕ್ ಮತ್ತು ಹೊಳಲ್ಕೆರೆ ತಾಲೂಕಿನ ಗ್ಯಾರೆಹಳ್ಳಿ ನಿವಾಸಿ 35 ವರ್ಷದ ಶ್ರೀನಿವಾಸ್ ಎಂದು ಗುರುತಿಸಲಾಗಿದೆ. ಶ್ರೀನಿವಾಸ್ ಗೆ ಸೇರಿದ ತೋಟದಲ್ಲಿ ಕಬ್ಬಿಣದ ಕಂಬ ನೆಡುವ ವೇಳೆ ವಿದ್ಯುತ್ ತಂತಿ ತಗುಲಿ ದುರಂತ ಸಂಭವಿಸಿದೆ. ಘಟನೆಯಲ್ಲಿ ಮೂವರು ಗಂಭೀರ ಗಾಯಗೊಂಡಿದ್ದು ಅವರನ್ನು ಕೂಡಲೇ ದಾವಣಗೆರೆಯ ಖಾಸಗಿ ಆಸ್ಪತ್ರೆಗೆ ದಾಖಲಿಸಲಾಗಿತ್ತು. ಆದರೆ ಚಿಕಿತ್ಸೆ ಫಲಿಸದೆ ಮೃತಪಟ್ಟಿದ್ದಾರೆ. ಚಿಕ್ಕಜಾಜೂರು ಪೊಲೀಸ್ ಠಾಣಾ ವ್ಯಾಪ್ತಿಯಲ್ಲಿ ಪ್ರಕರಣ ನಡೆದಿದೆ.

ಮರ ಬಿದ್ದು ದಂಪತಿ ಸಾವು

ರಾಯಚೂರು: ಜಿಲ್ಲೆಯ ಲಿಂಗಸುಗೂರು ತಾಲೂಕಿನ ಮುದಗಲ್‌ನಲ್ಲಿ ಬುಧವಾರ ಸಂಜೆ ಮರ ಬಿದ್ದು ದಂಪತಿ ಅವರು ನಿಧನರಾಗಿದ್ದಾರೆ. ಮುದಗಲ್ಲಿಂದ ನಾಗಲಾಪುರಕ್ಕೆ ಬೈಕ್ ಮೇಲೆ ಹೊರಟಿದ್ದಾಗ ಹಳೆಯ ಆಲದ ಮರ ಬಿದ್ದು ನಾಗಲಾಪುರದ ರಮೇಶ ಗುಡದಪ್ಪ (25), ಪತ್ನಿ ಅನುಸೂಯಾ (22) ಸ್ಥಳದಲ್ಲೇ ಮೃತಪಟ್ಟಿದ್ದಾರೆ. ಇವರ ಮೂರು ವರ್ಷದ ಸೌಜನ್ಯಳಿಗೆ ಗಾಯಗಳಾಗಿವೆ.

ಕೊಲೆ ಕೇಸ್: ಶಾಸಕರ ಕಾರು ಚಾಲಕ ಸೆರೆ

ಚಿತ್ರದುರ್ಗ: ಕೊಲೆ ಪ್ರಕರಣವೊಂದರಲ್ಲಿ ಹೊಸದುರ್ಗ ಕಾಂಗ್ರೆಸ್ ಶಾಸಕ ಬಿ.ಜಿ.ಗೋವಿಂದಪ್ಪ ಅವರ ಕಾರು ಚಾಲಕನನ್ನು ಪೊಲೀಸರು ವಶಕ್ಕೆ ಪಡೆದಿದ್ದಾರೆ.

ಕಾರು ಚಾಲಕ ಯಶವಂತ್ ಸೇರಿ ನಾಲ್ವರನ್ನು ಹೊಸದುರ್ಗ ಪೊಲೀಸರು ವಶಕ್ಕೆ ಪಡೆದಿದ್ದಾರೆ. ಮಾರ್ಚ್ 17 ರಂದು ಜಾನಕಲ್ ಗ್ರಾಮದ ಪ್ರಸನ್ನ (45) ನಾಪತ್ತೆಯಾಗಿದ್ದರು. ಮಾರ್ಚ್ 21 ರಂದು ಈ ಸಂಬಂಧ ಹೊಸದುರ್ಗ ಠಾಣೆಯಲ್ಲಿ ಕೇಸ್ ದಾಖಲಾಗಿತ್ತು. ಚಿಕ್ಕಮಗಳೂರು ಜಿಲ್ಲೆ ಲಿಂಗದಳ್ಳಿ ಬಳಿ ಪ್ರಸನ್ನ ಶವವಾಗಿ ಪತ್ತೆಯಾಗಿದ್ದರು. ಜುಲೈ 20 ರಂದು ಪ್ರಸನ್ನ ಕೊಲೆ ಪ್ರಕರಣ ಬಯಲಾಗಿದೆ. ಪ್ರಕರಣ ಸಂಬಂಧ ಪ್ರಸನ್ನ ಪತ್ನಿ, ಶಾಸಕ ಬಿ.ಜಿ.ಗೋವಿಂದಪ್ಪ ಕಾರು ಚಾಲಕ ಯಶವಂತ್, ಲೋಹಿತ್, ವೀರೇಶ್ ಆರೋಪಿಗಳನ್ನು ಪೊಲೀಸರು ವಶಕ್ಕೆ ಪಡೆದು ವಿಚಾರಣೆ ನಡೆಸುತ್ತಿದ್ದಾರೆ. ಕೊಲೆ ಮಾಡಿ ಲಿಂಗದಳ್ಳಿ ಬಳಿ ಅರಣ್ಯದಲ್ಲಿ ಶವ ಎಸೆಯಲಾಗಿತ್ತು. ಲಿಂಗದಳ್ಳಿ ಮತ್ತು ಹೊಸದುರ್ಗ ಠಾಣೆ ವ್ಯಾಪ್ತಿಯಲ್ಲಿ ಘಟನೆ ನಡೆದಿತ್ತು.

VISHWAVANI TV SPECIAL
ಯುಟ್ಯೂಬ್ ಚಾನೆಲ್ ಸಬ್‌ಸ್ಕ್ರೈಬ್ ಆಗಿ

ವಿಶ್ವವಾಣಿ ಕ್ಲಬ್ ಹೌಸ್
24.07.2025
ಗುರುವಾರದ ಅತಿಥಿಗಳು

ವಿಶ್ವವಾಣಿ ಪುಸ್ತಕ ಬಿಡುಗಡೆ ಕಾರ್ಯಕ್ರಮ
ಲೇಖಕರ ಮಾತುಗಳು
vishwavani.news

ನಾಡ ಸಮಸ್ಯೆಗೆ ಸಿಎಂ ಪರಿಹಾರ

- **ಸ್ಥಳ :** ಹಾಸನ
- **ಸಮಸ್ಯೆಯೇನು..?:** ಹಾಸನ ಜಿಲ್ಲೆಯ ಹೊಳೆನರಸೀಪುರ ತಾಲೂಕಿನ ತೇಜೂರು ಗ್ರಾಮದಲ್ಲಿ ಚರಂಡಿ ನಿರ್ಮಾಣ, ಸ್ವಚ್ಛತೆಯ ಬಗ್ಗೆ.
- **ಪರಿಹಾರ:** ಹಾಸನ ಜಿಲ್ಲೆಯ ಹೊಳೆನರಸೀಪುರ ತಾಲೂಕಿನ ತೇಜೂರು ಗ್ರಾಮದಲ್ಲಿ ಚರಂಡಿ ನಿರ್ಮಾಣಕ್ಕೆ 2025-26 ನೇ ಸಾಲಿನ 15ನೇ ಹಣಕಾಸು ಅನುದಾನದ ಕ್ರಿಯಾ ಯೋಜನೆಯಲ್ಲಿ ಕಾಮಗಾರಿಗಳಿಗೆ ಅನುಮೋದನೆ ಪಡೆಯಲಾಗಿದೆ. ಸದರಿ ವರ್ಷದ ಅನುದಾನ ಖಾತೆಗೆ ಜಮೆಯಾದ ತಕ್ಷಣ ದಲ್ಲಿ ಚರಂಡಿಯನ್ನು ಕಾಮಗಾರಿ ಕೈಗೊಳ್ಳಲಾಗುವುದು. ಶೀಘ್ರದಲ್ಲಿ ಚರಂಡಿಗಳನ್ನು ಸ್ವಚ್ಛತೆ ಮಾಡಲಾಗುವುದು.

ಆಂಧ್ರಪ್ರದೇಶ ಡಿಸಿಎಂ ಪವನ್ ಕಲ್ಯಾಣ್ ಜತೆ ರಿಪಬ್ಲಿಕ್ ಕನ್ನಡ ಸುದ್ದಿ ವಾಹಿನಿ ಸಂಪಾದಕಿ ಶೋಭಾ ಮಳವಳ್ಳಿ ನಡೆಸಿದ ಸಂದರ್ಶನ

ಇತಿಹಾಸದ ಬಗ್ಗೆ ನಮ್ಮೆಲ್ಲರಲ್ಲೂ ಅರಿವಿರಬೇಕು

- **ಸರ್ ನಮಸ್ಕಾರ, ಇಡೀ ಕರ್ನಾಟಕದ ವಿವಿಧ ಪ್ರದೇಶಗಳಲ್ಲಿ ನಿಮ್ಮ ಅಭಿಮಾನಿಗಳಿದ್ದಾರೆ. ಅವರೆಲ್ಲ ನಿಮ್ಮ ಹರಿ ಹರ ಮಲ್ಲು ಸಿನಿಮಾಗಾಗಿ ಕಾಯುತ್ತಿದ್ದಾರೆ. ಹೇಗನ್ನಿಸ್ತಾ ಇದೆ ಸರ್, ಹರಿ ಹರ ಮಲ್ಲು ಬಗ್ಗೆ?**

ಮೊಟ್ಟ ಮೊದಲ ಬಾರಿಗೆ ನನಗೆ ಈ ಅವಕಾಶ ನೀಡಿದ ತಮಗೆ ಧನ್ಯವಾದ. ಕರ್ನಾಟಕದಲ್ಲಿ ನನಗೆ ಅನೇಕ ಅಭಿಮಾನಿಗಳು, ಉತ್ತಮ ಸ್ನೇಹಿತರು ಇದ್ದಾರೆ. ಕರ್ನಾಟಕದವರೇ ಆದ ಸುಪ್ರೀಂಕೋರ್ಟ್ ನಿವೃತ್ತ ನ್ಯಾಯಮೂರ್ತಿ ಗೋಪಾಲಗೌಡ ಅವರು ನನ್ನ ಮಾರ್ಗದರ್ಶಕರು. ಹೀಗಾಗಿ ಕರ್ನಾಟಕದ ಜನತೆಯೊಂದಿಗೆ ನನಗೆ ಭಾವನಾತ್ಮಕ ಸಂಬಂಧವಿದೆ. ಕನ್ನಡ ಮತ್ತು ತೆಲುಗು ಭಾಷೆಯ ಲಿಪಿಗಳು ಒಂದಕ್ಕೊಂದು ಬಹಳಷ್ಟು ಸಾಮ್ಯತೆ ಹೊಂದಿವೆ. ಸಾಂಸ್ಕೃತಿಕವಾಗಿ ವಿಜಯನಗರ ಸಾಮ್ರಾಜ್ಯವು ಆಂಧ್ರಪ್ರದೇಶಕ್ಕೂ ವ್ಯಾಪಿಸಿತ್ತು. ಹೀಗಾಗಿ ಎರಡೂ ರಾಜ್ಯಗಳ ಮಧ್ಯೆ ಬಹಳಷ್ಟು ಸಾಂಸ್ಕೃತಿಕವಾಗಿ ನಂಟಿದೆ. ನಾನು ಸಿನಿಮಾ ಮೂಲಕ ಎಲ್ಲ ಜನರನ್ನೂ ತಲುಪಲು ಸಾಧ್ಯವಾಗಿರಲಿಲ್ಲ. ಹೀಗಾಗಿ ನನಗೆ ರಾಜಕೀಯ ಪ್ರವೇಶ ಮಾಡುವುದು ಒದಗಿ ಬಂದ ಅವಕಾಶ.

ವೀರ ವೀರ ಮಲ್ಲು ಬಗ್ಗೆ ಹೇಳಬೇಕಾದರೆ ಸಿನಿಮಾ ಬಹಳ ಆಸಕ್ತಿಕರವಾಗಿದೆ. ಈ ಸಿನಿಮಾ ನಾನು ಆಂಧ್ರಪ್ರದೇಶದ ಸರಕಾರದ ಭಾಗವಾಗಿ ಕೆಲಸ ಮಾಡುವುದಕ್ಕಿಂತ ಮುಂಚೆಯೇ ಅಂದರೆ ನಾಲ್ಕೈದು ವರ್ಷಗಳ ಹಿಂದೆಯೇ ಶುರುವಾಗಿತ್ತು. 17ನೇ ಶತಮಾನದಲ್ಲಿ ಮೊಘಲ್ ಸಾಮ್ರಾಜ್ಯದ ವಿರುದ್ಧ ಹೋರಾಡಿದ ಹರಿ ಹರ ವೀರ ಮಲ್ಲು ಕಥೆಯನ್ನು ಈ ಸಿನಿಮಾದಲ್ಲಿ ಹೇಳಲಾಗಿದೆ. ಒಟ್ಟಾರೆ ಈ ಸಿನಿಮಾದ ಕಥೆ ರಾಜರನ್ನು ಆಧರಿಸಿದ್ದಲ್ಲ, ಬದಲಾಗಿ ಸಾಮಾನ್ಯ ಜನರನ್ನು ಆಧರಿಸಿದ ಕಥೆಯಾಗಿದೆ.

- **ಇಂದಿನ ಮಕ್ಕಳಿಗೆ ಇತಿಹಾಸದ ಅಗತ್ಯವೆಷ್ಟು?**

ಅತ್ಯಂತ ಅಗತ್ಯವಿದೆ. ಇತಿಹಾಸ ಪುನಾರವರ್ತನೆಯಾಗುತ್ತಲೇ ಇರುತ್ತದೆ. ಪ್ರತಿಯೊಬ್ಬರು ಇತಿಹಾಸದ ಬಗ್ಗೆ ಆಳವಾಗಿ ತಿಳಿದುಕೊಳ್ಳಬೇಕು. ಇತಿಹಾಸದಲ್ಲಿ ಒಳ್ಳೆಯದೂ ಇದೆ, ಕೆಟ್ಟದ್ದು ಇದೆ. ಅದರಲ್ಲಿರುವ ಉತ್ತಮವಾದುದನ್ನು ನಾವು ಆಯ್ಕೆ ಮಾಡಿಕೊಳ್ಳಬೇಕು. ಇತಿಹಾಸವಿಲ್ಲದೆ ದೇಶವನ್ನೇ ಅರ್ಥಮಾಡಿಕೊಳ್ಳಲು ಸಾಧ್ಯವಿಲ್ಲ. ನಾವೇನು ಸಾಧಿಸಿದ್ದೇವೆ, ಏನು ಕಳೆದುಕೊಂಡಿದ್ದೇವೆ, ನಮ್ಮ ಹೋರಾಟ ಏನು ಇತ್ತು ಎನ್ನುವುದನ್ನು ತಿಳಿದುಕೊಳ್ಳುವುದು ಇಂದಿನ ಮಕ್ಕಳಿಗೆ ಕಡ್ಡಾಯ. ಇತಿಹಾಸವೆಂಬುದು ಕೇವಲ ವಿಷಯವಲ್ಲ – ಅದು ಮೌಲ್ಯಗಳು, ಧೈರ್ಯ, ತ್ಯಾಗಗಳ ಕತೆ. ಇತಿಹಾಸವೇ ವ್ಯಕ್ತಿತ್ವ ರೂಪಿಸುವ ಅಸ್ತ್ರವಾಗಿದೆ.

- **ನಮ್ಮ ಇತಿಹಾಸದಲ್ಲಿ ಮೊಘಲ್ ರಾಜ್ಯವನ್ನು ವೈಭವೀಕರಿಸಿ, ಶಿವಾಜಿ ಮಹಾರಾಜ್‌ರನ್ನು ಕಡೆಗಣಿಸಲಾಗಿದೆಯೇ?**

ಖಂಡಿತವಾಗಿ ಇದು ನೋವಿನ ಸಂಗತಿ. ಹಿಂದೂ ಸಾಮ್ರಾಜ್ಯದ ಉಳಿವಿಗೆ ಶಿವಾಜಿ ಮಹಾರಾಜರ ಕೊಡುಗೆ ಅಪಾರವಾಗಿದೆ. ತಮ್ಮ ಆಡಳಿತಾವಧಿಯಲ್ಲಿ ತಮಿಳುನಾಡಿನ ದೇವಸ್ಥಾನಗಳನ್ನೂ ರಕ್ಷಿಸಿದ್ದಾರೆ. ಆದರೆ ಇದೆಲ್ಲವೂ ನಮ್ಮ ಶಿಕ್ಷಣದಲ್ಲಿನ ಇತಿಹಾಸದಿಂದ ತಿಳಿದುಕೊಳ್ಳಲು ಸಾಧ್ಯವಾಗಿಲ್ಲ. ಇತಿಹಾಸವೆಂದರೆ ಕೇವಲ ಆಳಿದವರ ಕಥೆ ಅಲ್ಲ. ಹೋರಾಡಿದವರ, ಪ್ರಜೆಯ ಪ್ರಗತಿಗೆ ಶ್ರಮಿಸಿದವರ ಕಥೆಯೂ ಆಗಬೇಕು. ಇತಿಹಾಸದಲ್ಲಿ ಸತ್ಯವಿರುವುದಂತೂ ಖಂಡಿತ, ಆದರೆ ಅದನ್ನು ಬಲವಂತದ ಪ್ರಭಾವದಿಂದ ಆಯ್ಕೆ ಮಾಡಬಾರದು. ಮೊಘಲರನ್ನು ಮಾತ್ರ ದೊಡ್ಡದಾಗಿ ತೋರಿಸಿ, ನಮ್ಮ ಪ್ರಾದೇಶಿಕ ದೊರೆಗಳನ್ನು ಕಡೆಗಣಿಸುವುದು ತಪ್ಪು. ಶಿವಾಜಿ ಮಹಾರಾಜ್ ಅವರು ಧೈರ್ಯ, ಸ್ವಾಭಿಮಾನ, ಜನಸಂರಕ್ಷಣೆಯ ಪ್ರತೀಕ.

- **ನಮ್ಮ ಭಾರತದ ಇತಿಹಾಸದಲ್ಲಿ ಮೊಘಲರನ್ನು ಬಹಳ ವೈಭವೀಕರಿಸಿದ್ದಾರೆಯೇ? ಅದೆಲ್ಲ ಯಾರಿಂದಾಗಿದೆ?**

ಒಂದು ವೇಳೆ ನಮ್ಮ ಅರಿವಿನ ಕೊರತೆಯಿಂದ ಇತಿಹಾಸವನ್ನು ಅರ್ಥ ಮಾಡಿಕೊಳ್ಳಲು ಸಾಧ್ಯವಾಗಿಲ್ಲ. ಕೆಲವೊಂದು ಸನ್ನಿವೇಶಗಳಲ್ಲಿ ಉದ್ದೇಶಪೂರ್ವಕವಾಗಿ ಇತಿಹಾಸವನ್ನು ತಿರುಚಲಾಗಿದೆ. ಚಿಕ್ಕಂದಿನಿಂದಲೇ ನಾನು ಕೆಲವು ಇತಿಹಾಸ ಪುಸ್ತಕಗಳನ್ನು ಓದುತ್ತಿದ್ದೆ. ವಿಜಯನಗರ ಸಾಮ್ರಾಜ್ಯ, ಚಾಲುಕ್ಯರ ಬಗ್ಗೆ ಸಾಕಷ್ಟು ತಿಳಿದುಕೊಂಡಿದ್ದೇನೆ. ಆದರೆ ಅವರ ಕಥೆಗಳನ್ನು ಬಹಳಷ್ಟು ತಿರುಚಲಾಗಿದೆ.

- **ಜನಸೇನಾ ಪಕ್ಷ ಶುರುವಾಗಿದ್ದಾಗ ನಿಮ್ಮ ಸಿದ್ಧಾಂತ ಜಾತ್ಯತೀತತೆ ಬಗ್ಗೆ ಇತ್ತು, ಆಗ ಅಂಬೇಡ್ಕರ್ ಬಗ್ಗೆ ಮಾತನಾಡ್ತಿದ್ರಿ, ಬಿಜೆಪಿ ಜತೆ ಕೈಜೋಡಿಸಿದ್ರಿ ಅಂತಾ ನಿಮ್ಮ ಸಿದ್ಧಾಂತ ಬದಲಾಯಿತಾ?**

ಯಾವುದೇ ಬದಲಾವಣೆ ಆಗಿಲ್ಲ. ನಾನು ಪ್ರತಿಪಾದಿಸುವ ಸಿದ್ಧಾಂತ ಸ್ಥಿರವಾಗಿದೆ. ಪ್ರತಿಯೊಬ್ಬರಿಂದಲೂ ಒಳ್ಳೆಯದನ್ನು ಪಡೆಯಲು ಅವಕಾಶವಿದೆ. ನಾನು ಜಯಪ್ರಕಾಶ್ ನಾರಾಯಣ ಅವರನ್ನೂ ಇಷ್ಟಪಡುತ್ತೇನೆ. ರಾಮಮನೋಹರ ಲೋಹಿಯಾ ಅವರನ್ನೂ ಇಷ್ಟಪಡುತ್ತೇನೆ. ನಾನು ಶಾಲಾ ದಿನಗಳಲ್ಲೇ ಪ್ರತಿಯೊಂದನ್ನೂ ಬಹಳ ಸೂಕ್ಷ್ಮವಾಗಿ ಗಮನಿಸುತ್ತಿದ್ದೆ. ಸಹಜವಾಗಿಯೇ ಒಳ್ಳೆಯದರತ್ತ ನಾನು ಆಕರ್ಷಿತನಾಗುತ್ತಿದ್ದೆ. ಜಾತಿ ತಾರತಮ್ಯದ ವಿರುದ್ಧ ಹೋರಾಡಿದ ನಾರಾಯಣ ಗುರುಗಳ ಸಿದ್ಧಾಂತದ ಬಗ್ಗೆ ಆಕರ್ಷಿತನಾಗಿದ್ದೆ. ಹಾಗಾಗಿ ನನ್ನ ಯೋಚನೆ ಸ್ಪಷ್ಟವಾಗಿತ್ತು. ಹಾಗಾಗಿ ನನ್ನ ಸಿದ್ಧಾಂತದಲ್ಲಿ ಯಾವುದೇ ಬದಲಾವಣೆಯಾಗಿಲ್ಲ. ಆದರೆ ಇದೆಲ್ಲವೂ ರಾಜಕೀಯ ಪ್ರವೇಶದ ನಂತರ ಒಂದು ವಿಷಯವಾಗುತ್ತದೆ. ವಾಸ್ತವವಾಗಿ ಇದೆಲ್ಲವೂ ಸಂಸ್ಕೃತಿ ವಿಚಾರ.

- **ಉಚಿತ ಗ್ಯಾರಂಟಿಗಳು ಬೇಕಾ?**

ವೈಯಕ್ತಿಕವಾಗಿ ನಾನು ಉಚಿತ ಯೋಜನೆಗಳನ್ನು ಬೆಂಬಲಿಸುತ್ತೇನೆ. ಪ್ರತಿ ಸರಕಾರವೂ ಸಾಮಾಜಿಕ ಸಬಲೀಕರಣದ ಯೋಜನೆಗಳನ್ನು ಕೊಡಬೇಕು. ಗ್ಯಾರಂಟಿ ಯೋಜನೆಗಳು ಅಭಿವೃದ್ಧಿಗೆ ಪೂರಕವಾಗಿವೆ.

- **ಉಪಮುಖ್ಯಮಂತ್ರಿಯಾಗಿ ನಿಮ್ಮ ಮುಂದಿನ ಯೋಜನೆ ಯಾವುದು?**

ಮೊಟ್ಟ ಮೊದಲ ಬಾರಿಗೆ ನಾನು ಪರಿಸರದ ಬಗ್ಗೆ ಗಮನ ಹರಿಸುತ್ತೇನೆ. ಪಂಚಾಯಿತಿ ಮಟ್ಟದಲ್ಲಿ ಅದಕ್ಕೆ ಪ್ರಾಮುಖ್ಯ ಕೊಡುವ ಹಲವು ಯೋಜನೆಗಳು ನಮ್ಮ ಬಳಿ ಇವೆ.

- **ಮುಂದೆ ಸಿನಿಮಾಗಳಲ್ಲಿ ನಟಿಸುತ್ತೀರಾ?**

ಮೂರು ಸಿನಿಮಾಗಳಿಗೆ ಈಗಾಗಲೇ ಒಪ್ಪಿಕೊಂಡಿದ್ದೇನೆ. ಅವುಗಳನ್ನು ಸದ್ಯದಲ್ಲೇ ಮುಗಿಸುತ್ತೇನೆ.

ಸಂದರ್ಶನದ ಪೂರ್ಣ ವಿವರ : https://www.youtube.com/watch?v=-1Mu5C9cL2A

ರಂಭಾಪುರಿ ಶ್ರೀಗಳಿಗೆ ಶಾಸಕ ಯತ್ನಾಳ್ ಟಾಂಗ್

ಡಿಕೆಶಿ ಸಿಎಂ ಆಗಬೇಕೆಂದ ಸ್ವಾಮೀಜಿ ಭ್ರಷ್ಟ

ಕೊಪ್ಪಳ: ಡಿಸಿಎಂ ಡಿ.ಕೆ.ಶಿವಕುಮಾರ ಕೆಲ ಸ್ವಾಮೀಜಿಗಳನ್ನು ಪಾದಪೂಜೆಗೆ ಕರೆಯಿಸಿ, ದೊಡ್ಡ ಮಟ್ಟದ ಹಣ ನೀಡರ ಬೇಕು. ಅಂಥ ಸ್ವಾಮೀಜಿಗಳು ಮಾತ್ರ ಡಿ.ಕೆ. ಶಿವಕುಮಾರ ಮುಖ್ಯಮಂತ್ರಿ ಆಗಬೇಕು ಎನ್ನುತ್ತಿದ್ದಾರೆ. ಡಿಕೆಶಿ ಪರ ಮಾತನಾಡುವ ಸ್ವಾಮೀಜಿಗಳೇ ಭ್ರಷ್ಟರಿದ್ದಾರೆ ಎಂದು ಶಾಸಕ ಬಸನಗೌಡ ಪಾಟೀಲ್ ಯತ್ನಾಳ್ ಲೇವಡಿ ಮಾಡಿದರು.

ಸುದ್ದಿಗಾರರೊಂದಿಗೆ ಮಾತನಾಡಿ, ದೊಡ್ಡ ಮೊತ್ತದ ಕಾಣಿಕೆ ನೀಡಿದವರ ಪರ ಸ್ವಾಮೀಜಿಗಳು ಮಾತನಾಡುತ್ತಿದ್ದಾರೆ. ಇದರಿಂದ ಹಿಂದಿನಂತೆ ತಪಸ್ಸಿನ ಶಕ್ತಿ ಸ್ವಾಮೀಜಿಗಳಲ್ಲಿ ಉಳಿದಿಲ್ಲ. ಲಕ್ಷಾಂತರ ರು. ಹಣ ಕಾಣಿಕೆ ರೂಪದಲ್ಲಿ ನೀಡಿರುತ್ತಾರೆ. ಇದರಿಂದ ಕೆಲ ಸ್ವಾಮಿಗಳು ರಾಜಕಾರಣಿಗಳ ಪರ ವಕಾಲತ್ತು ವಹಿಸಿ, ಶಾಪ ಹಾಕುತ್ತಾರೆ. ಇಂಥ ಸ್ವಾಮೀಜಿಗಳು ಹಾಕಿದ ಶಾಪದಿಂದ ಏನೂ ಆಗುವುದಿಲ್ಲ ಎಂದು ಯತ್ನಾಳ ಪರೋಕ್ಷವಾಗಿ ರಂಭಾಪುರಿ ಸ್ವಾಮೀಜಿಗಳನ್ನು ಲೇವಡಿ ಮಾಡಿದರು.

ವೀರಶೈವ ಲಿಂಗಾಯತರೆಲ್ಲ ಒಗ್ಗೂಡಬೇಕು ಎಂದು ದಾವಣಗೆರೆ ಸಮಾವೇಶದಲ್ಲಿ ಹೇಳಲಾಗಿದೆ. ಆದರೆ, ದಾವಣಗೆರೆಯಲ್ಲಿನ ಸಂಘದ ಬೋರ್ಡ್ ಮೇಲೆಯೇ ವೀರಶೈವ ಲಿಂಗಾಯತ ಎಂದು ಬರೆದಿರಲಿಲ್ಲ. ಧರ್ಮಸ್ಥಳದ ರೀತಿಯಲ್ಲೇ ಕೆಲವರು ಕೂಡಲಸಂಗಮದಲ್ಲಿ ಮಾಡುತ್ತಿದ್ದಾರೆ. ವೈಯಕ್ತಿಕ ಜಗಳಕ್ಕೆ ದೇವಸ್ಥಾನಕ್ಕೆ ಬೀಗ ಹಾಕಿದ್ದಾರೆ. ಜನ ಭಕ್ತಿಯಿಂದ ಮಠಕ್ಕೆ ಕೊಟ್ಟ ಹಣ ದುರ್ಬಳಕೆ ಮಾಡಿಕೊಂಡರೆ ಯಾರೂ ಉದ್ಧಾರವಾಗಲ್ಲ ಎಂದು ಆಕ್ರೋಶ ವ್ಯಕ್ತಪಡಿಸಿದರು.

> ವಿಜಯದಶಮಿ ಸಮೀಪಿಸುತ್ತಿದೆ. ಬಿಜೆಪಿ ರಾಜ್ಯಾಧ್ಯಕ್ಷರ ಘೋಷಣೆ ಮಾಡುತ್ತದೆ. ಒಂದೊಮ್ಮೆ ವಿಜಯೇಂದ್ರನನ್ನು ಮುಂದುವರಿಸಿದರೆ, ಮರುಕ್ಷಣವೇ ಹೊಸ ಪಕ್ಷ ಘೋಷಣೆ ಮಾಡುತ್ತೇನೆ. ಬಿಜೆಪಿ ರಾಜ್ಯಾಧ್ಯಕ್ಷ ವಿಜಯೇಂದ್ರ ಭ್ರಷ್ಟನಿದ್ದಾನೆ ಎಂದು ಹೇಳಿದ್ದೇನೆ. ಇಷ್ಟಾದರೂ ಹೈಕಮಾಂಡ್ ಅವನೇ ಬೇಕು ಎಂದರೆ ನಾನೇನು ಮಾಡಬೇಕು. ಜನರಿಗೆ ಸದ್ಯದ ಎಲ್ಲ ಪಕ್ಷಗಳ ಮೇಲೆ ವಿಶ್ವಾಸವಿಲ್ಲ. ರಾಜಕೀಯ ಶಕ್ತಿ ಅಗತ್ಯವಿದೆ.
>
> – ಬಸನಗೌಡ ಪಾಟೀಲ್ ಯತ್ನಾಳ, ಶಾಸಕ

---

2 ಲಕ್ಷ ದಾಟಿದ ತಲಾದಾಯ, ಬಿಜೆಪಿಗೆ ಕೇಂದ್ರದ ವರದಿಯಲ್ಲೇ ಉತ್ತರ

ಗ್ಯಾರಂಟಿಯಿಂದ ಕನ್ನಡಿಗರ ಬಾಳಲ್ಲಿ ಬೆಳಕು

ಬೆಂಗಳೂರು: ಕರ್ನಾಟಕ ರಾಜ್ಯವು ಆರ್ಥಿಕ ಪ್ರಗತಿಯಲ್ಲಿ ಹೊಸ ಮೈಲಿಗಲ್ಲು ಸ್ಥಾಪಿಸಿದೆ. ಕಾಂಗ್ರೆಸ್ ಪಕ್ಷದ ಗ್ಯಾರಂಟಿಗಳಿಂದ ಸಮಸ್ತ ಕನ್ನಡಿಗರ ಬಾಳಲ್ಲಿ ಬೆಳಕು ಚೆಲ್ಲಿದೆ ಎಂದು ಕರ್ನಾಟಕ ರಾಜ್ಯ ಉಸ್ತುವಾರಿ ರಣದೀಪ್ ಸಿಂಗ್ ಸುರ್ಜೇವಾಲ ಅಭಿಪ್ರಾಯಪಟ್ಟಿದ್ದಾರೆ.

ಈ ಕುರಿತ ಪ್ರಕಟಣೆ ಹೊರಡಿಸಿರುವ ಅವರು, ಹಣಕಾಸು ಸಚಿವಾಲಯದ ಇತ್ತೀಚಿನ ಅಂಕಿಅಂಶಗಳ ಪ್ರಕಾರ, ಕಳೆದ 10 ವರ್ಷಗಳಲ್ಲಿ ಕರ್ನಾಟಕದ ತಲಾದಾಯವು 1,05,697 ರು.ಗಳಿಂದ 2,04,605 ರು.ಗಳಿಗೆ ಏರಿಕೆ ಕಂಡಿದೆ. ಇದು ಶೇ 93.6 ರಷ್ಟು ಹೆಚ್ಚಳವಾಗಿದ್ದು, ದೇಶದಲ್ಲೇ ಅತಿ ಹೆಚ್ಚು ತಲಾದಾಯ ಹೊಂದಿರುವ ರಾಜ್ಯವಾಗಿ ಹೊರಹೊಮ್ಮಿದೆ. ಕರ್ನಾಟಕ ಸರಕಾರದ ಜನಪ್ರಿಯ ಗ್ಯಾರಂಟಿ ಯೋಜನೆಗಳು ರಾಜ್ಯದ ಆರ್ಥಿಕ ಬೆಳವಣಿಗೆಗೆ ಮತ್ತು ಜನರ ಜೀವನಮಟ್ಟ ಸುಧಾರಣೆಗೆ ಗಣನೀಯ ಕೊಡುಗೆ ನೀಡಿವೆ. ಈ ಯೋಜನೆಗಳ ಮೂಲಕ ನೇರವಾಗಿ ಫಲಾನುಭವಿಗಳ ಖಾತೆಗಳಿಗೆ ಹಣ ವರ್ಗಾವಣೆಯಾಗಿದ್ದು, ಜನರ ಖರೀದಿ ಸಾಮರ್ಥ್ಯ ಹೆಚ್ಚಳಕ್ಕೆ ಕಾರಣವಾಗಿದೆ. ಗೃಹ ಲಕ್ಷ್ಮಿ ಸೇರಿದಂತೆ ಐದು ಗ್ಯಾರಂಟಿ ಯೋಜನೆಗಳಾದ ಶಕ್ತಿ, ಅನ್ನಭಾಗ್ಯ, ಯುವ ನಿಧಿ, ಮತ್ತು ಗೃಹಜ್ಯೋತಿ ಮೂಲಕ ಈವರೆಗೆ ಒಟ್ಟಾರೆಯಾಗಿ 93 ಸಾವಿರ ಕೋಟಿ ರು.ಗಳನ್ನು ಫಲಾನುಭವಿಗಳ ಖಾತೆಗೆ ನೇರವಾಗಿ ವರ್ಗಾಯಿಸಲಾಗಿದೆ. ಈ ಯೋಜನೆಗಳು ಸಮಾಜದ ವಿವಿಧ ಸ್ತರಗಳ ಜನರಿಗೆ, ವಿಶೇಷವಾಗಿ ಬಡವರು ಮತ್ತು ಮಧ್ಯಮ ವರ್ಗದವರಿಗೆ ಆರ್ಥಿಕ ಬೆಂಬಲ ನೀಡಿವೆ ಎಂದು ವಿವರಿಸಿದ್ದಾರೆ.

ಹಲವು ಫಲಾನುಭವಿಗಳು ಈ ಉಳಿತಾಯದ ಹಣವನ್ನು ಸ್ವ ಉದ್ಯೋಗಕ್ಕಾಗಿ ಹೂಡಿಕೆ ಮಾಡುತ್ತಿದ್ದಾರೆ. ಸಣ್ಣ ವ್ಯಾಪಾರ, ಕರಕುಶಲ ವಸ್ತುಗಳ ತಯಾರಿಕೆ, ಕೃಷಿ ಪೂರಕ ಚಟುವಟಿಕೆಗಳು ಅಥವಾ ಇತರೆ ಗುಡಿ ಕೈಗಾರಿಕೆಗಳನ್ನು ಪ್ರಾರಂಭಿಸಲು ಈ ಹಣವನ್ನು ಬಳಸಿಕೊಳ್ಳುವ ಮೂಲಕ, ಅವರು ಸ್ವಾವಲಂಬಿಗಳಾಗುತ್ತಿದ್ದಾರೆ. ಸರಕಾರದ ಈ ದೂರದೃಷ್ಟಿಯ ಯೋಜನೆಗಳು ಬಡತನ ನಿರ್ಮೂಲನೆ ಮತ್ತು ಆರ್ಥಿಕ ಸಬಲೀಕರಣಕ್ಕೆ ಹೇಗೆ ಪರಿಣಾರಿಯಾಗಿವೆ ಎಂಬುದಕ್ಕೆ ಇದು ಉತ್ತಮ ನಿದರ್ಶನವಾಗಿದೆ ಎಂದು ತಿಳಿಸಿದ್ದಾರೆ.

> ಕರ್ನಾಟಕದ ಗಣನೀಯ ತಲಾದಾಯ ಹೆಚ್ಚಳವು ರಾಜ್ಯದ ಸಮಗ್ರ ಅಭಿವೃದ್ಧಿ, ವಿಶೇಷವಾಗಿ 2023 ರಲ್ಲಿ ಜಾರಿಗೆ ತಂದ ಜನಕಲ್ಯಾಣ ಗ್ಯಾರಂಟಿ ಯೋಜನೆಗಳ ಯಶಸ್ಸಿನ ಪರಿಣಾಮವಾಗಿದೆ. ರಾಷ್ಟ್ರೀಯ ಸರಾಸರಿ ತಲಾದಾಯ ಹೆಚ್ಚಳಕ್ಕಿಂತ ಕರ್ನಾಟಕದ ಸಾಧನೆ ಗಮನಾರ್ಹವಾಗಿದೆ. ಈ ಮೂಲಕ ಕರ್ನಾಟಕವು ದೇಶದ ಆರ್ಥಿಕ ಪ್ರಗತಿಯಲ್ಲಿ ಮುಂಚೂಣಿಯಲ್ಲಿದೆ ಎಂಬುದನ್ನು ಪುನರುಚ್ಚರಿಸಿದೆ. ನಮ್ಮ ಗ್ಯಾರಂಟಿ ಯೋಜನೆಗಳನ್ನು ಟೀಕಿಸುತ್ತಿರುವ ವಿಪಕ್ಷಗಳಿಗೆ ಇದು ಸರಿಯಾದ ಉತ್ತರ.
>
> – ರಣದೀಪ್ ಸಿಂಗ್ ಸುರ್ಜೇವಾಲ, ರಾಜ್ಯ ಕಾಂಗ್ರೆಸ್ ಉಸ್ತುವಾರಿ

ರಾಜ್ಯ ವಿದ್ಯುತ್ ನಿಗಮದ 56ನೇ ಸಂಸ್ಥಾಪನಾ ದಿನಾಚರಣೆಯಲ್ಲಿ ಮುಖ್ಯಮಂತ್ರಿ ಸಿದ್ದರಾಮಯ್ಯ ಹೇಳಿಕೆ

ವಿದ್ಯುತ್ ಕೊರತೆ ಕಾಯಂ ನಿವಾರಣೆಗೆ ಕ್ರಮ

ವಿಶ್ವವಾಣಿ ಸುದ್ದಿಮನೆ ಬೆಂಗಳೂರು

ವಿದ್ಯುತ್ ಉತ್ಪಾದನೆಯಲ್ಲಿ ಸ್ವಾವಲಂಬನೆ ಜತೆಗೆ ಯಾವ ಕಾಲಕ್ಕೂ ವಿದ್ಯುತ್ ಕೊರತೆಯಾಗದಂತೆ ನೋಡಿಕೊಳ್ಳಲು ನಮ್ಮ ಸರಕಾರ ಬದ್ಧವಾಗಿದೆ ಎಂದು ಮುಖ್ಯಮಂತ್ರಿ ಸಿದ್ದರಾಮಯ್ಯ ಹೇಳಿದರು.

ನಗರದ ಜ್ಞಾನಜ್ಯೋತಿ ಸಭಾಂಗಣದಲ್ಲಿ ಬುಧವಾರ ಕೆಪಿಸಿಎಲ್‌ನ 56ನೇ ಸಂಸ್ಥಾಪನಾ ದಿನಾಚರಣೆ ಅಂಗವಾಗಿ ಆಯೋಜಿಸಿದ್ದ ಕಾರ್ಯಕ್ರಮ ಉದ್ಘಾಟಿಸಿ ಮಾತನಾಡಿ, ವಿದ್ಯುತ್ ಉತ್ಪಾದನೆಯಲ್ಲಿ ರಾಜ್ಯವು ಸ್ವಾವಲಂಬನೆ ಸಾಧಿಸಿದೆ. ಮುಂದಿನ ದಿನಗಳಲ್ಲಿ ಯಾವ ಸಂದರ್ಭದಲ್ಲೂ ವಿದ್ಯುತ್ ಕೊರತೆ ಆಗಬಾರದು. ಆ ನಿಟ್ಟಿನಲ್ಲಿ ಕ್ರಮ ವಹಿಸಲಾಗುವುದು. ಜಲ, ಉಷ್ಣ, ಸೌರ, ಪವನ, ಅನಿಲ ಮಾತ್ರವಲ್ಲ ತ್ಯಾಜ್ಯದಿಂದಲೂ ವಿದ್ಯುತ್ ಉತ್ಪಾದಿಸುವ ಮೂಲಕ ಕೆಪಿಸಿಎಲ್ ಅತ್ಯುತ್ತಮ ಸಾಧನೆ ಮಾಡಿದೆ. ಆ ಮೂಲಕ ಅತಿ ಹೆಚ್ಚು ಮೂಲಗಳಿಂದ ವಿದ್ಯುತ್ ಉತ್ಪಾದಿಸುವ ರಾಜ್ಯವಾಗಿ ಕರ್ನಾಟಕವನ್ನು ದೇಶದಲ್ಲೇ ಮುಂಚೂಣಿಯಲ್ಲಿ ನಿಲ್ಲಿಸಿದೆ ಎಂದರು.

ನಾನು ಪ್ರಾಥಮಿಕ ಶಿಕ್ಷಣ ಪಡೆಯುತ್ತಿರುವಾಗ ನಮ್ಮ ಊರಿನಲ್ಲಿ ವಿದ್ಯುತ್ ಇರಲಿಲ್ಲ. 7-8ನೇ ತರಗತಿಯಲ್ಲಿರುವಾಗ ನಮ್ಮ ಊರಿಗೆ ವಿದ್ಯುತ್ ಬಂತು. ಆದರೆ, ಇಂದು ವಿದ್ಯುತ್ ಸಂಪರ್ಕ ಇಲ್ಲದ ಗ್ರಾಮವೇ ಇಲ್ಲ. ಈ ರೀತಿ ರಾಜ್ಯದ ಮೂಲೆ ಮೂಲೆಗಳಿಗಳಿಗೆ, ಕೈಗಾರಿಕೆಗಳಿಗೆ ಸೇರಿದಂತೆ ಎಲ್ಲಾ ಕಡೆ ವಿದ್ಯುತ್ ಸರಬರಾಜಾಗುವಲ್ಲಿ ಕೆಪಿಸಿಎಲ್ ಅತ್ಯಂತ ಪ್ರಮುಖ ಪಾತ್ರ ವಹಿಸಿದೆ. ಹೀಗಾಗಿ ರಾಜ್ಯದ ಪ್ರಗತಿಯಲ್ಲೂ ಕೆಪಿಸಿಎಲ್ ನ ಕೊಡುಗೆ ಮಹತ್ವದ್ದು ಎಂದು ಶ್ಲಾಘಿಸಿದರು. ಸಂಸ್ಥಾಪನಾ ದಿನದ ಅಂಗವಾಗಿ ಕೆಪಿಸಿಎಲ್ ನಲ್ಲಿ 25 ವರ್ಷ ಸುದೀರ್ಘಸೇವೆ ಸಲ್ಲಿಸಿದವರನ್ನು ಅಭಿನಂದಿಸಲಾಯಿತು. ನಿಗಮದ ನಿವೃತ್ತ ಸಿಬ್ಬಂದಿಯನ್ನು ಗೌರವಿಸಲಾಯಿತು. ಎಸ್‌ಎಸ್‌ಎಲ್‌ಸಿ ಮತ್ತು ಪಿಯುಸಿಯಲ್ಲಿ ಶೇ. 90ಕ್ಕಿಂತ ಹೆಚ್ಚು ಅಂಕ ಗಳಿಸಿದ ನಿಗಮದ ಸಿಬ್ಬಂದಿ ಮಕ್ಕಳಿಗೆ ಚಿನ್ನದ ನಾಣ್ಯ ನೀಡಿ ಪುರಸ್ಕರಿಸಲಾಯಿತು.

ಈ ವೇಳೆ ಮುಖ್ಯಮಂತ್ರಿಗಳ ರಾಜಕೀಯ ಕಾರ್ಯದರ್ಶಿ, ವಿಧಾನ ಪರಿಷತ್ ಸದಸ್ಯ ನಸೀರ್ ಅಹ್ಮದ್, ಶಾಸಕರಾದ ಬಸವನಗೌಡ ದದ್ದಲ್, ಪ್ರಸಾದ್ ಅಬ್ಬಯ್ಯ, ಇಂಧನ ಇಲಾಖೆ ಅಪರ ಮುಖ್ಯಕಾರ್ಯದರ್ಶಿ ಹಾಗೂ ಕೆಪಿಸಿಎಲ್ ವ್ಯವಸ್ಥಾಪಕ ನಿರ್ದೇಶಕ ಗೌರವ್ ಗುಪ್ತ, ಮೈಸೂರು ಎಲೆಕ್ಟ್ರಿಕಲ್ ಇಂಡಸ್ಟ್ರೀಸ್ ಅಧ್ಯಕ್ಷ ಮನೋಹರ್, ಕೆಪಿಸಿಎಲ್ ಹಣಕಾಸು ನಿರ್ದೇಶಕ ಆರ್.ನಾಗರಾಜ, ತಾಂತ್ರಿಕ ನಿರ್ದೇಶಕ ಎಸ್.ಕೃಷ್ಣಮೂರ್ತಿ, ಮುಖ್ಯ ಜಾಗೃತ ಅಧಿಕಾರಿ ಟಿ.ಪಿ.ಶಿವಕುಮಾರ್ ಇದ್ದರು.

ನಗರದ ಜ್ಞಾನಜ್ಯೋತಿ ಸಭಾಂಗಣದಲ್ಲಿ ಬುಧವಾರ ಕೆಪಿಸಿಎಲ್‌ನ 56ನೇ ಸಂಸ್ಥಾಪನಾ ದಿನಾಚರಣೆ ಅಂಗವಾಗಿ ಆಯೋಜಿಸಿದ್ದ ಕಾರ್ಯಕ್ರಮವನ್ನು ಮುಖ್ಯಮಂತ್ರಿ ಸಿದ್ದರಾಮಯ್ಯ,ಇಂಧನ ಸಚಿವ ಕೆ.ಜೆ.ಜಾರ್ಜ್ ಉದ್ಘಾಟಿಸಿದರು.

ಕೆಪಿಸಿಎಲ್‌ನಲ್ಲಿ ಹುದ್ದೆಗಳ ಭರ್ತಿ

ಕೆಪಿಸಿಎಲ್ ನಲ್ಲಿ ಸಾಕಷ್ಟು ಹುದ್ದೆಗಳು ಖಾಲಿಯಿದ್ದು, ಇದರಿಂದ ಕೆಲಸಕ್ಕೆ ಸಮಸ್ಯೆಯಾಗುತ್ತಿದೆ ಎಂಬ ಮನವಿಗಳು ಬಂದಿವೆ. ಖಾಲಿ ಹುದ್ದೆಗಳ ಕುರಿತು ಇಂಧನ ಇಲಾಖೆ ಸಚಿವರು ಮತ್ತು ಕೆಪಿಸಿಎಲ್ ವ್ಯವಸ್ಥಾಪಕ ನಿರ್ದೇಶಕರೊಂದಿಗೆ ಸಮಾಲೋಚನೆ ನಡೆಸಿ ಶೀಘ್ರದಲ್ಲೇ ಅವುಗಳನ್ನು ಭರ್ತಿ ಮಾಡಲು ಕ್ರಮ ಕೈಗೊಳ್ಳಲಾಗುವುದು ಎಂದು ಮುಖ್ಯಮಂತ್ರಿಗಳು ಭರವಸೆ ನೀಡಿದರು.

> ವಿದ್ಯುತ್ ಉತ್ಪಾದನೆಯಲ್ಲಿ ಕೆಪಿಸಿಎಲ್ 2024-25ನೇ ಸಾಲಿನಲ್ಲಿ 37,009 ದಶಲಕ್ಷ ಯೂನಿಟ್ ವಿದ್ಯುತ್ ಉತ್ಪಾದಿಸಿ ಸಾರ್ವಕಾಲಿಕ ದಾಖಲೆ ನಿರ್ಮಿಸಿದೆ. ಪ್ರಸ್ತುತ ರಾಜ್ಯದ ಬೇಡಿಕೆಯ ಶೇ. 40ರಷ್ಟು ವಿದ್ಯುತ್ ಉತ್ಪಾದಿಸುವ ನಿಗಮದ ಉತ್ಪಾದನೆಯನ್ನು ಶೇ. 50ಕ್ಕೆ ಹೆಚ್ಚಿಸಲು ಕ್ರಮ ವಹಿಸಲಾಗುತ್ತಿದೆ.
>
> – ಗೌರವ್ ಗುಪ್ತ, ಅಪರ ಮುಖ್ಯ ಕಾರ್ಯದರ್ಶಿ,ಇಂಧನ ಇಲಾಖೆ ಮತ್ತು ಕೆಪಿಸಿಎಲ್ ವ್ಯವಸ್ಥಾಪಕ ನಿರ್ದೇಶಕರು

ಶರಾವತಿ ಪಂಪ್ಡ್ ಸ್ಟೋರೇಜ್ ಯೋಜನೆಗೆ ಆದ್ಯತೆ

ಇಂಧನ ಸಚಿವ ಕೆ.ಜೆ.ಜಾರ್ಜ್ ಮಾತನಾಡಿ, ರಾಜ್ಯದಲ್ಲಿ ಸಾಕಷ್ಟು ವಿದ್ಯುತ್ ಉತ್ಪಾದನೆಯಾಗುತ್ತಿದ್ದರೂ ಸಂಗ್ರಹಣಾ ವ್ಯವಸ್ಥೆ ಇಲ್ಲ. ಹೀಗಾಗಿ ಶರಾವತಿಯಲ್ಲಿ 2000 ಮೆಗಾವ್ಯಾಟ್ ಹಾಗೂ ವಾರಾಹಿಯಲ್ಲಿ 1500 ಮೆಗಾವ್ಯಾಟ್ ಸಾಮರ್ಥ್ಯದ ಪಂಪ್ಡ್ ಸ್ಟೋರೇಜ್ ಯೋಜನೆಗಳನ್ನು ಕೈಗೆತ್ತಿಕೊಳ್ಳಲು ನಿರ್ಧರಿಸಲಾಗಿದೆ. ಆ ಮೂಲಕ ವಿದ್ಯುತ್ ಸಂಗ್ರಹಿಸಿ ಹೆಚ್ಚು ಬೇಡಿಕೆ ಸಂದರ್ಭದಲ್ಲಿ ಪೂರೈಸಲಾಗುವುದು. ಶರಾವತಿ ಪಂಪ್ಡ್ ಸ್ಟೋರೇಜ್ ಯೋಜನೆಗೆ ರಾಜ್ಯ ಮತ್ತು ಕೇಂದ್ರ ವನ್ಯಜೀವಿ ಮಂಡಳಿಗಳಿಂದ ಈಗಾಗಲೇ ಅನುಮತಿ ಸಿಕ್ಕಿದೆ ಎಂದರು.

ಇಂದು ದೆಹಲಿಗೆ ಸಿಎಂ ಸಿದ್ದರಾಮಯ್ಯ, ಡಿಸಿಎಂ

ಬೆಂಗಳೂರು: ರಾಜ್ಯ ಕಾಂಗ್ರೆಸ್‌ನಲ್ಲಿ ತೀವ್ರ ಕುತೂಹಲಕ್ಕೆ ಕಾರಣವಾಗಿರುವ ನಿಗಮ ಮಂಡಳಿ ನಿರ್ದೇಶಕರ ನೇಮಕ ಹಾಗೂ ವಿಧಾನ ಪರಿಷತ್ ನಾಮನಿರ್ದೇಶನ ಸದಸ್ಯರ ನೇಮಕಕ್ಕೆ ಸಂಬಂಧಿಸಿದಂತೆ ಅಂತಿಮ ಹಂತದ ಚರ್ಚೆ ನಡೆಸಲು ಮುಖ್ಯಮಂತ್ರಿ ಸಿದ್ದರಾಮಯ್ಯ ಹಾಗೂ ಉಪಮುಖ್ಯಮಂತ್ರಿ ಡಿ.ಕೆ.ಶಿವಕುಮಾರ್ ದೆಹಲಿಗೆ ಗುರುವಾರ ತೆರಳಲಿದ್ದು, ಶುಕ್ರವಾರ ಸಂಜೆ ವೇಳೆ ಸ್ಪಷ್ಟ ಚಿತ್ರಣ ಸಿಗಲಿದೆ.

ಎಐಸಿಸಿ ಹಿಂದುಳಿದ ವರ್ಗಗಳ ಘಟಕ ದಿಂದ ಆಯೋಜಿಸಿರುವ ಕಾರ್ಯಕ್ರಮದಲ್ಲಿ ಭಾಗವಹಿಸಲು ಮುಖ್ಯಮಂತ್ರಿಗಳು ಗುರು ವಾರ ಸಂಜೆ ದೆಹಲಿಗೆ ತೆರಳಲಿದ್ದಾರೆ. ಶುಕ್ರವಾರ ಬೆಳಗ್ಗೆ ಕಾರ್ಯಕ್ರಮದ ಬಳಿಕ ಸಂಜೆ ವೇಳೆ ಹೈಕಮಾಂಡ್ ಜತೆ ಚರ್ಚಿಸಲಿ ದ್ದಾರೆ ಎಂದು ಮೂಲಗಳು ತಿಳಿಸಿವೆ. ರಾಜ್ಯದಲ್ಲಿದ್ದ ಉಸ್ತುವಾರಿ ರಣದೀಪ್ ಸಿಂಗ್ ಸುರ್ಜೇವಾಲ ಅವರೊಂದಿಗೆ ಮುಖ್ಯಮಂತ್ರಿ ಸಿದ್ದರಾಮಯ್ಯ, ಉಪಮುಖ್ಯ ಮಂತ್ರಿ ಡಿ.ಕೆ.ಶಿವಕುಮಾರ್ ಕಳೆದ ವಾರ ನಡೆಸಿದ ಸಭೆಯಲ್ಲಿ ಕರಡು ಪಟ್ಟಿಯನ್ನು ಸಿದ್ಧಪಡಿಸಿದ್ದರೂ, ಕೆಲವೊಂದಷ್ಟು ಗೊಂದಲಗಳಿದ್ದವು. ಆದ್ದರಿಂದ ದೆಹಲಿಯಲ್ಲಿಯೇ ಮತ್ತೊಂದು ಸುತ್ತಿನ ಸಭೆ ನಡೆಸಿ, ಪಟ್ಟಿ ಅಂತಿಮಗೊಳಿಸಲು ತೀರ್ಮಾನಿಸಲಾಗಿತ್ತು.

ಭಾರೀ ಮಳೆ

ಮಂಗಳೂರು: ಭಾರತೀಯ ಹವಾಮಾನ ಇಲಾಖೆಯ ಆರೆಂಜ್ ಅಲರ್ಟ್ ಘೋಷಣೆ ಮತ್ತು ನಿರಂತರ ಮಳೆಯ ಹಿನ್ನೆಲೆಯಲ್ಲಿ, ಉತ್ತರ ಕನ್ನಡ ಜಿಲ್ಲೆಯ ಕಾರವಾರ, ಅಂಕೋಲಾ, ಕುಮಟಾ, ಹೊನ್ನಾವರ ಮತ್ತು ಭಟ್ಕಳ ತಾಲೂಕುಗಳಲ್ಲಿರುವ ಪ್ರಾಥ ಮಿಕ, ಪ್ರೌಢ ಶಾಲೆಗಳು ಮತ್ತು ಅಂಗನವಾಡಿಗಳಿಗೆ ಗುರುವಾರ ರಜೆ ಘೋಷಿಸಲಾಗಿದೆ. ಮಕ್ಕಳ ಸುರಕ್ಷತೆ ಯನ್ನು ಗಮನದಲ್ಲಿಟ್ಟುಕೊಂಡು ಮುಂಜಾಗ್ರತಾ ಕ್ರಮವಾಗಿ ಈ ನಿರ್ಧಾರವನ್ನು ತೆಗೆದುಕೊಳ್ಳಲಾಗಿದೆ ಎಂದು ಜಿಲ್ಲಾಧಿಕಾರಿ ತಿಳಿಸಿದ್ದಾರೆ.

ಸಮುದ್ರ ತೀರಕ್ಕೆ ತೆರಳದಂತೆ ಎಚ್ಚರಿಕೆ: ಭಾರೀ ಗಾಳಿ-ಮಳೆಯ ಮುನ್ಸೂಚನೆ ಹಿನ್ನೆಲೆಯಲ್ಲಿ ಮಂಗ'ಳೂರು ತಾಲೂಕಿನ ಎಲ್ಲಾ ಅಂಗನವಾಡಿ, ಸರಕಾರಿ, ಅನುದಾನಿತ ಮತ್ತು ಖಾಸಗಿ ಪ್ರಾಥಮಿಕ ಪ್ರೌಢಶಾಲೆ, ಪದವಿ ಪೂರ್ವ ಕಾಲೇಜಿಗೆ ಜು.24 ರಂದು ರಜೆ ಘೋಷಿಸಲಾಗಿದೆ.

ಕೌನ್ಸೆಲಿಂಗ್ ಮೂಲಕ ಗ್ರಾಪಂ ವರ್ಗಾವಣೆ ಪ್ರಕ್ರಿಯೆ

ಬೆಂಗಳೂರು: ರಾಜ್ಯದಲ್ಲಿ ಮೊದಲ ಬಾರಿಗೆ ರಾಜ್ಯದ 31 ಜಿಲ್ಲೆಗಳ ಗ್ರಾಮ ಪಂಚಾಯತಿಗಳ ಕಾರ್ಯದರ್ಶಿ ಗ್ರೇಡ್-1 ಮತ್ತು ಗ್ರೇಡ್-2 ಹಾಗೂ ದ್ವಿತೀಯ ದರ್ಜೆ ಲೆಕ್ಕ ಸಹಾಯಕರ ವರ್ಗಾವಣೆಯನ್ನು ಕೌನ್ಸೆಲಿಂಗ್ ಮೂಲಕ ಕೈಗೊಳ್ಳುವ ಪ್ರಕ್ರಿಯೆ ಆರಂಭಿಸಲಾಗಿದೆ ಎಂದು ಗ್ರಾಮೀಣಾ ಭಿವೃದ್ಧಿ ಮತ್ತು ಪಂಚಾಯತ್ ರಾಜ್ ಸಚಿವ ಪ್ರಿಯಾಂಕ್ ಖರ್ಗೆ ತಿಳಿಸಿದ್ದಾರೆ.

ಈ ಕುರಿತ ಪ್ರಕಟಣೆ ಹೊರಡಿಸಿರುವ ಅವರು, ಪ್ರಸ್ತಕ ಸಾಲಿನ ಆಯವ್ಯಯ ಘೋಷಣೆಯಂತೆ ಗ್ರಾಮೀಣಾಭಿವೃದ್ಧಿ ಮತ್ತು ಪಂಚಾಯತ್ ರಾಜ್ ಇಲಾಖೆಯು ಜು.22 ರಿಂದ ಕೌನ್ಸೆಲಿಂಗ್ ಮೂಲಕ ವರ್ಗಾವಣೆ ಪ್ರಕ್ರಿಯೆ ಆರಂಭಿಸಿದೆ. ಕೌನ್ಸೆಲಿಂಗ್ ವರ್ಗಾವಣೆಗೆ ಅರ್ಜಿ ಸಲ್ಲಿಸಿದ ನೌಕರರುಗಳಿಗೆ ಆನ್ ಲೈನ್ ಮೂಲಕ ತಮ್ಮ ಆದ್ಯತೆಯ ಸ್ಥಳ ಆಯ್ಕೆ ಮಾಡುವ ಅವಕಾಶ ಇರಲಿದೆ. ಕನಿಷ್ಠ ಮೂರು ವರ್ಷ ಸೇವೆ ಸಲ್ಲಿಸಿದ ನೌಕರರು ವರ್ಗಾವಣೆಗೆ ಅರ್ಹರಾಗಿದ್ದು, ವಿಶೇಷಚೇತನರು ಹಾಗೂ ಗಂಭೀರ ಅನಾರೋಗ್ಯದಿಂದ ಬಳಲುತ್ತಿರುವವರಿಗೆ ನಿಯಮಗಳಲ್ಲಿ ವಿನಾಯತಿ ನೀಡಲಾಗಿದೆ. 31 ಜಿಲ್ಲೆಗಳಿಂದ ಒಟ್ಟು 2697 ನೌಕರರು ವರ್ಗಾವಣೆಗಾಗಿ ಅರ್ಜಿಗಳು ಸಲ್ಲಿಸಿದ್ದಾರೆ ಎಂದು ಮಾಹಿತಿ ನೀಡಿದ್ದಾರೆ. ಕರ್ನಾಟಕ ಪಂಚಾಯತ್ ರಾಜ್ ಇಲಾಖೆಯ ಆಯುಕ್ತೆ ಡಾ. ಅರುಂಧತಿ ಚಂದ್ರಶೇಖರ್ ಅಂತರ ಜಿಲ್ಲೆ ವರ್ಗಾವಣೆಗೆ ಅರ್ಹರಿರುವ ನೌಕರರ ಕೌನ್ಸೆಲಿಂಗ್ ಪ್ರಕ್ರಿಯೆ ನಡೆಸಿ ಅವರ ಆಯ್ಕೆಯ ಜಿಲ್ಲೆಗಳಿಗೆ ವರ್ಗಾವಣೆ ಆದೇಶ ನೀಡುವ ಮೂಲಕ ಚಾಲನೆ ನೀಡಿದರು.

ಜಿಪಂ ಹಂತದಲ್ಲಿ ವರ್ಗಾವಣೆ

ನೌಕರರು ಸಲ್ಲಿಸಿದ ಅರ್ಜಿ, ಸ್ಥಳದ ಆಯ್ಕೆಗ ಳನ್ನು ಪರಿಗಣಿಸಿ ಆನ್ ಲೈನ್ ಮೂಲಕ ಕೌನ್ಸೆ ಲಿಂಗ್ ನಡೆಸಿ ಜಿಲ್ಲಾ ಪಂಚಾಯಿತಿ ಹಂತದಲ್ಲಿ ವರ್ಗಾವಣೆ ಮಾಡಲಾಗುತ್ತದೆ. ಮೊದಲ ಹಂತದಲ್ಲಿ ವಿಶೇಷ ಪ್ರಕರಣಗಳ ಕೌನ್ಸೆಲಿಂಗ್ ಜು.24ರಂದು ನಡೆಸಲಾಗುವುದು. ಜು.25 ರಂದು ಎರಡನೆಯ ಹಂತದಲ್ಲಿ ಸ್ಥಳ ನಿರೀಕ್ಷಣೆಯಲ್ಲಿರುವ ಮತ್ತು ಕಡ್ಡಾಯ ವರ್ಗಾವಣೆ ಪ್ರಕರಣಗಳ ಕೌನ್ಸೆಲಿಂಗ್, ಹಾಗೂ ಜು.28 ರಂದು ಸಾಮಾನ್ಯ ಕೋರಿಕೆ ವರ್ಗಾವಣೆ ಕೌನ್ಸೆಲಿಂಗ್ ನಡೆಯುವುದು. ಕನಿಷ್ಠ ಸೇವಾವಧಿ ಪೂರೈಸಿರುವ ನೌಕರರಿಗೆ ಆನ್‌ಲೈನ್ ಕೌನ್ಸೆ ಲಿಂಗ್ ಮೂಲಕ ವರ್ಗಾ ವಣೆ ನಡೆಸಿ ಆಡಳಿ ತದಲ್ಲಿ ಪಾರದರ್ಶಕತೆ ಕಾಪಾಡಿಕೊಳ್ಳುವ ಜತೆಗೆ ದಕ್ಷತೆ ಹೆಚ್ಚಿಸುವಲ್ಲಿ ಇದು ಸಹ ಕಾರಿಯಾಗುತ್ತದೆ ಎಂದು ಸಚಿವರು ತಿಳಿಸಿದ್ದಾರೆ.

ವಿಶ್ವವಾಣಿ

ಸಂಪಾದಕೀಯ

ಸೈಬರ್ ವಂಚಕರನ್ನು ಶಿಕ್ಷಿಸಿ

ಮನಿ ಲಾಂಡರಿಂಗ್ ಆರೋಪದ ಹೆಸರಲ್ಲಿ ಕರೆ ಮಾಡಿದ ಸೈಬರ್ ವಂಚಕರು ಡಿಜಿಟಲ್ ಬಂಧನಕ್ಕೊಳಪಡಿಸಿ ದೈಹಿಕ ತಪಾಸಣೆ ನೆಪದಲ್ಲಿ ಮಹಿಳೆಯರಿಬ್ಬರನ್ನು ವಿವಸ್ತ್ರಗೊಳಿಸಿ ಕಿರುಕುಳ ನೀಡಿರುವ ಹೇಯ ಘಟನೆ ಬೆಂಗಳೂರಿನಲ್ಲಿ ನಡೆದಿದೆ. ನಮ್ಮ ನೆಲದ ಕಾನೂನಿನಲ್ಲಿ ಡಿಜಿಟಲ್ ಅರೆಸ್ಟ್ ಎನ್ನುವ ಪದವೇ ಇಲ್ಲ ಎಂದು ಪೊಲೀಸರು ಹಲವು ಬಾರಿ ಸ್ಪಷ್ಟನೆ ನೀಡಿದರೂ ವಿದ್ಯಾವಂತ ವರ್ಗದವರೇ ಈ ಸಂಚಿಗೆ ಪದೇಪದೆ ಬಲಿಯಾಗುತ್ತಿದ್ದಾರೆ. ವಿಶೇಷ ಎಂದರೆ ಥಾಯ್ಲೆಂಡ್‌ನಿಂದ ಸ್ನೇಹಿತೆಯ ಮನೆಗೆ ಬಂದ ಮಹಿಳೆಗೆ ಈ ಕರೆ ಬಂದಿದೆ. ಆರಂಭದಲ್ಲೇ ವಂಚಕರು 58 ಸಾವಿರ ರು.ಗಳನ್ನು ತಮ್ಮ ಖಾತೆಗೆ ವರ್ಗಾಯಿಸಿಕೊಂಡಿದ್ದಾರೆ. ಈ ಹಿಂದೆಯೂ ವಿದೇಶದಿಂದ ಬಂದ ಹಲವರಿಗೆ ಈ ರೀತಿಯ ಕರೆ ಬಂದಿದೆ. ಅಂದರೆ ಗ್ರಾಹಕರ ವಿಮಾನ ಯಾನದ ಮಾಹಿತಿ ವಂಚಕರಿಗೆ ಸೋರಿಕೆಯಾಗುತ್ತಿರುವುದು ಸ್ಪಷ್ಟ. ಈ ಬಗ್ಗೆ ನಮ್ಮ ತನಿಖಾ ಸಂಸ್ಥೆಗಳು ಕಣ್ಣಿಡಬೇಕಾಗಿದೆ. ಲೋಕಸಭೆಯಲ್ಲಿ ಸರಕಾರವು ಬಿಡುಗಡೆ ಮಾಡಿದ ಸೈಬರ್ ಅಪರಾಧ ಪ್ರಕರಣಗಳಿಗೆ ಸಂಬಂಧಿಸಿದ ಅಂಕಿ ಅಂಶಗಳು ಆತಂಕ ಸೃಷ್ಟಿಸುತ್ತಿವೆ. ಜುಲೈ 22ರಂದು ಗೃಹ ವ್ಯವಹಾರಗಳ ರಾಜ್ಯ ಸಚಿವ ಬಂಡಿ ಸಂಜಯ್ ಕುಮಾರ್ ಬಿಡುಗಡೆ ಮಾಡಿರುವ ಮಾಹಿತಿ ಪ್ರಕಾರ, 2024-25ರ ಆರ್ಥಿಕ ವರ್ಷದಲ್ಲಿ ದೇಶಾದ್ಯಂತ ಒಟ್ಟು 22,845.73 ಕೋಟಿ ರೂ. ಸೈಬರ್ ವಂಚನೆ ಮಾಡಿರುವುದು ಬಯಲಾಗಿದೆ. ಇದು ಕಳೆದ ಸಾಲಿಗಿಂತ ಸುಮಾರು 206 ಪ್ರತಿಶತ ಹೆಚ್ಚು. ಅಂದರೆ 2023- 2023ರಲ್ಲಿ, ಈ ನಷ್ಟವು 7,465.18 ಕೋಟಿ ರೂ.ಗಳಷ್ಟಿತ್ತು. ಸೈಬರ್ ವಂಚನೆ ಪ್ರಕರಣದಲ್ಲಿ ಶಿಕ್ಷೆಗೆ ಗುರಿಯಾಗುವವರು ತೀರಾ ಕಡಿಮೆ. ಹೀಗಾಗಿ ದೇಶದ ನಾಗರಿಕರು ಕಷ್ಟಪಟ್ಟು ದುಡಿದ ಹಣವನ್ನು ಯಾವುದೋ ದೇಶದ ಮೂಲೆಯಲ್ಲಿ ಕುಳಿತವರು ಲಪಟಾಯಿಸುತ್ತಿದ್ದಾರೆ. ಕೇಂದ್ರ ಮತ್ತು ರಾಜ್ಯ ಸರಕಾರ ಆನ್ ಲೈನ್ ವಂಚನೆಯನ್ನು ರಾಷ್ಟ್ರದ್ರೋಹ ಎಂದು ಪರಿಗಣಿಸಿ ಗಂಭೀರ ಕ್ರಮ ತೆಗೆದುಕೊಳ್ಳದಿದ್ದಲ್ಲಿ ಈ ಪಿಡುಗನ್ನು ದೂರ ಮಾಡಲು ಸಾಧ್ಯವಿಲ್ಲ.

ಸೊಂಪಾದಕೀಯ

ನಿಮಿಷಗಣನೆ ಆರಂಭ

ಈ ಪ್ರಪಂಚದಲ್ಲಿ ಏನೇ ದೇಶ, ಸರಕಾರ, ಕಾನೂನು ಅಂತ ಇದ್ದರೂ ಕೊನೆಗೆ ಧರ್ಮ ಮತ್ತು ದೇವರಿಗೆ ಬೆಲೆ ಜಾಸ್ತಿ ಅನ್ನೋದು ಮತ್ತೊಮ್ಮೆ ಪ್ರೂವ್ ಆಗಿದೆ. ಇಡೀ ಪ್ರಪಂಚದಾದ್ಯಂತ ಸುದ್ದಿಯಾಗಿದ್ದ ನರ್ಸ್ ನಿಮಿಷ ಪ್ರಿಯಾ ಕೇಸ್ ಕೊನೆಗೂ ಸುಖಾಂತ್ಯ ಕಾಣುವ ಹಂತಕ್ಕೆ ಬಂದಿದೆ. ಕೊಲೆ ಆರೋಪದ ಹಿನ್ನೆಲೆಯಲ್ಲಿ ಕೇರಳದ ನರ್ಸ್ ನಿಮಿಷ ಪ್ರಿಯಾ ಅವರಿಗೆ ಪ್ರಿಯವಾದ ಸುದ್ದಿ ಬಂದಿದೆ. ಆಕೆಗೆ ಯೆಮೆನ್‌ನಲ್ಲಿ ನೀಡಲಾದ ಗಲ್ಲುಶಿಕ್ಷೆಯನ್ನು ರದ್ದು ಪಡಿಸಲಾಗಿದೆ ಎಂದು ಕ್ರಿಶ್ಚಿಯನ್ ಧಾರ್ಮಿಕ ಮುಖಂಡ ಹಾಗೂ ಸಂಧಾನಕಾರ ಡಾ. ಕೆ. ಎ. ಪಾಲ್ ಹೇಳಿದ್ದಾರೆ. ಅದಹಾಗೆ ಇದರಲ್ಲಿ ಕ್ರಿಶ್ಚಿಯನ್ ಅಲ್ಲದೆ ಮುಸ್ಲಿಂ ಧರ್ಮ ಗುರುಗಳ ಪಾಲೂ ಇದೆ. ಇತ್ತೀಚೆಗೆ ಇನ್ನೇನು ನಾಳೆ ಆಕೆಯನ್ನು ಗಲ್ಲಿಗೇರಿಸುತ್ತಾರೆ ಎನ್ನುವಾಗ ಮುಸ್ಲಿಂ ಧಾರ್ಮಿಕ ಮುಖಂಡರೊಬ್ಬರು ನಡೆಸಿದ ಸಂಧಾನದ ಫಲವಾಗಿ ನಿಮಿಷಪ್ರಿಯಾ ಅವರ ಗಲ್ಲು ಶಿಕ್ಷೆ ಮುಂದೂಡಲಾಗಿತ್ತು. ಹಾಗಾಗಿ ನೇಣಿಗೇರಲು ನಿಮಿಷಗಣನೆ ಮಾಡುತ್ತಿದ್ದ ನಿಮಿಷಪ್ರಿಯಾ ಅವರಿಗೆ ರಿಲೀಫ್ ಸಿಕ್ಕಿತ್ತು. ಈಗ ಗಲ್ಲುಶಿಕ್ಷೆ ರದ್ದಾಗಿರುವ ಸುದ್ದಿ ಬಂದಿದೆ. ಈಗ ಸುದೀರ್ಘ ಚರ್ಚೆಯ ನಂತರ ಆಕೆಯ ಗಲ್ಲುಶಿಕ್ಷೆ ರದ್ದಾಗಿದೆ. ಅತಿ ಶೀಘ್ರದಲ್ಲೇ ನಿಮಿಷಪ್ರಿಯಾ ಭಾರತಕ್ಕೆ ಮರಳಲಿದ್ದಾರೆ. ಆಕೆಯ ಸುರಕ್ಷಿತ ವರ್ಗಾವಣೆಗೆ ಸಕಲ ಸಿದ್ದತೆಗಳು ನಡೆಯುತ್ತಿವೆ ಅನ್ನೋ ಸುದ್ದಿ ಬಂದಿದೆ. ಒಂದು ಕಡೆ ಆಕೆ ಪದೇ ಪದೇ ಮಾಫಿಗೆ ಮನವಿ ಮಾಡುತ್ತಿದ್ದರೂ ಕೊಲೆಯಾದವರ ಕುಟುಂಬ ಯಾವುದೇ ಆಮಿಷಕ್ಕೆ ಬಗ್ಗದೆ, ನಮಗೆ ಹಣ ಬೇಡ ಆಕೆಗೆ ಗಲ್ಲು ಶಿಕ್ಷೆ ಆಗಲೇ ಬೇಕು ಅಂತ ಪಟ್ಟು ಹಿಡಿದಿತ್ತು. ಭಾರತದಂಥ ಭಾರತ ದೇಶದ ಸರಕಾರವೇ ನಾವು ಮಾಡೋದನ್ನೆಲ್ಲಾ ಮಾಡಿದ್ದೇವೆ, ನಮ್ಮ ಕೈಲಿ ಇನ್ನೇನೂ ಮಾಡೋಕಾಗಲ್ಲ ಅಂತ ಕೈ ಚೆಲ್ಲಿ ಕುಳಿತಿತ್ತು. ಆದರೆ ಈಗ ಧಾರ್ಮಿಕ ಮುಖಂಡರ ಮಾತುಕತೆಯ ಪ್ರಭಾವದಿಂದ ಪ್ರಕರಣ ಕೊನೆಗೂ ಇತ್ಯರ್ಥಗೊಂಡು ಹಂತಕಿ ಎಂಬ ಪಟ್ಟ ಕಳೆದುಕೊಳ್ಳುವ ಹಂತಕ್ಕೆ ನಿಮಿಷಪ್ರಿಯಾ ಬಂದಿದ್ದಾರೆ. ಒಟ್ಟಾರೆ ತನ್ನ ಜೀವನ ಇನ್ನೇನು ಮುಗೀತು ಎಂದುಕೊಂಡಿದ್ದ ಅವರಿಗೆ ಇನ್ನೂ ಬದುಕು ಮಿಕ್ಕಿದೆ ಅಂತ ಅರಿವಾಗಿದೆ. ನಿಮಿಷ ಪ್ರಿಯಾ ಗೆ ಇದು ಮರುಜನ್ಮ ಅಂತಲೇ ಹೇಳಬಹುದು.

ಸಂಪಾದಕರ ಸದ್ಯಶೋಧನೆ

ಇದೊಂದು ಪುಟ್ಟ ಪ್ರಪಂಚ

ವಿಮಾನ ನಿಲ್ದಾಣವೇ ಒಂದು ಪುಟ್ಟ ಜಗತ್ತು' (An Airport is a small World in Itself) ಎಂದು ಹೇಳಿರುವುದನ್ನು ಕೇಳಿರಬಹುದು. ಇದು ಒಂದು ಅರ್ಥದಲ್ಲಿ ನಿಜ. ಇದು ಕೇವಲ ಪ್ರಯಾಣಿಕರು ಬಂದು ಹೋಗುವ ಸ್ಥಳವಲ್ಲ, ಬದಲಾಗಿ ತನ್ನದೇ ಆದ ಆರ್ಥಿಕತೆ, ಸಂಸ್ಕೃತಿ, ನಿಯಮ ಮತ್ತು ನಿರಂತರ ಚಲನೆಯನ್ನು ಹೊಂದಿರುವ ಒಂದು ಸ್ವತಂತ್ರ ವ್ಯವಸ್ಥೆಯಂತೆ, ಪರ್ಯಾಯ ಸರಕಾರದಂತೆ ಕಾರ್ಯನಿರ್ವಹಿಸುತ್ತದೆ. ಇಲ್ಲಿ ನಡೆಯುವ ಚಟುವಟಿಕೆಗಳನ್ನು ಸೂಕ್ಷ್ಮವಾಗಿ ಗಮನಿಸಿದರೆ, ಇದು ನಿಜಕ್ಕೂ ಒಂದು ಪುಟ್ಟ ಜಗತ್ತೇ ಅನ್ನಿಸುತ್ತದೆ. ವಿಮಾನ ನಿಲ್ದಾಣಗಳು ಜಾಗತಿಕ ಸಂಪರ್ಕದ ಕೇಂದ್ರಬಿಂದುಗಳಾಗಿವೆ. ಇಲ್ಲಿ ಜಗತ್ತಿನ ನಾನಾ ಮೂಲೆಗಳಿಂದ ಬರುವ ಜನರು ಭೇಟಿಯಾಗುತ್ತಾರೆ. ವಿವಿಧ ದೇಶಗಳ ಪ್ರಯಾಣಿಕರು, ವಿವಿಧ ಭಾಷೆಗಳನ್ನು ಮಾತನಾಡುವವರು, ವಿಭಿನ್ನ ಉಡುಪುಗಳನ್ನು ಧರಿಸಿದವರು, ಬೇರೆ ಬೇರೆ ಸಂಸ್ಕೃತಿಗಳ ಹಿನ್ನೆಲೆಯುಳ್ಳವರು ಇಲ್ಲಿ ಒಂದೆಡೆ ಸೇರುತ್ತಾರೆ. ವ್ಯಾಪಾರಕ್ಕಾಗಿ ಬಂದವರು, ಪ್ರವಾಸಕ್ಕೆ ಹೊರಟವರು, ವೈಯಕ್ತಿಕ ಕೆಲಸ ನಿಮಿತ್ತ ತೆರಳುವವರು, ವೈದ್ಯಕೀಯ ಚಿಕಿತ್ಸೆಗಾಗಿ ಬಂದವರು, ಕಚೇರಿ ಕೆಲಸದ ನಿಮಿತ್ತ ಸಂಚರಿಸುವವರು - ಹೀಗೆ ಪ್ರತಿಯೊಬ್ಬರಿಗೂ ತಮ್ಮದೇ ಆದ ಕಥೆಗಳಿರುತ್ತವೆ. ಈ ವೈವಿಧ್ಯವು ವಿಮಾನ ನಿಲ್ದಾಣಕ್ಕೆ ಒಂದು ಅನನ್ಯವಾದ, ಜಾಗತಿಕ ಸ್ಪರ್ಶವನ್ನು ನೀಡಿದೆ. ವಿಮಾನ ನಿಲ್ದಾಣವು ಬೃಹತ್ ಪ್ರಮಾಣದ ಆರ್ಥಿಕ ಚಟುವಟಿಕೆಗಳ ಕೇಂದ್ರವೂ ಹೌದು. ವಿಮಾನ ನಿಲ್ದಾಣಗಳು ಸಾವಿರಾರು ಜನರಿಗೆ ನೇರವಾಗಿ ಮತ್ತು ಪರೋಕ್ಷವಾಗಿ ಉದ್ಯೋಗಗಳನ್ನು ಒದಗಿಸುತ್ತವೆ - ಪೈಲಟ್‌ಗಳು, ಕ್ಯಾಬಿನ್ ಸಿಬ್ಬಂದಿ, ಏರ್ ಟ್ರಾಫಿಕ್ ಕಂಟ್ರೋಲರ್‌ಗಳು, ಭದ್ರತಾ ಸಿಬ್ಬಂದಿ, ಕಸ್ಟಮ್ಸ್ ಅಧಿಕಾರಿಗಳು, ಲಗೇಜ್ ನಿರ್ವಾಹಕರು, ಸ್ವಚ್ಛತಾ ಸಿಬ್ಬಂದಿ, ಎಂಜಿನಿಯರ್‌ಗಳು, ನಿರ್ವಹಣಾ ಸಿಬ್ಬಂದಿ, ವಿಮಾನಯಾನ ಕಂಪನಿಗಳ ಉದ್ಯೋಗಿಗಳು, ಚಿಲ್ಲರೆ ವ್ಯಾಪಾರಿಗಳು, ಆಹಾರ ಸೇವಾ ಸಿಬ್ಬಂದಿ ಹೀಗೆ ಪಟ್ಟಿ ಬೆಳೆಯುತ್ತಾ ಹೋಗುತ್ತದೆ. ಟರ್ಮಿನಲ್‌ಗಳ ಒಳಗೆ ಡ್ಯೂಟಿ ಫ್ರೀ ಅಂಗಡಿಗಳು, ರೆಸ್ಟೋರೆಂಟ್‌ಗಳು, ಕೆಫೆಗಳು, ಪುಸ್ತಕದ ಅಂಗಡಿಗಳು, ಫ್ಯಾಷನ್ ಬ್ರ್ಯಾಂಡ್‌ಗಳು, ಹಣ ವಿನಿಮಯ ಕೇಂದ್ರಗಳು, ಬ್ಯಾಂಕುಗಳು, ಹೋಟೆಲ್‌ಗಳು ಮತ್ತು ವೈದ್ಯಕೀಯ ಸೇವೆಗಳು ಸೇರಿದಂತೆ ಎಲ್ಲ ರೀತಿಯ ವ್ಯವಹಾರಗಳು ಕಾರ್ಯನಿರ್ವಹಿಸುತ್ತವೆ. ಇದು ಒಂದು ದೊಡ್ಡ ಶಾಪಿಂಗ್ ಮಾಲ್ ಅಥವಾ ನಗರದ ವಾಣಿಜ್ಯ ಪ್ರದೇಶದಂತೆಯೇ ಇರುತ್ತದೆ. ವಿಮಾನ ನಿಲ್ದಾಣಗಳು ಕೇವಲ ಪ್ರಯಾಣಿಕರನ್ನು ಮಾತ್ರವಲ್ಲದೇ, ಜಾಗತಿಕ ವ್ಯಾಪಾರದ ಮಹತ್ವದ ಭಾಗವಾಗಿರುವ ಸರಕುಗಳನ್ನು (cargo) ನಿರಂತರವಾಗಿ ನಿರ್ವಹಿಸುತ್ತವೆ. ಔಷಧಗಳು, ಎಲೆಕ್ಟ್ರಾನಿಕ್ಸ್, ಹೂವುಗಳು, ದುಬಾರಿ ವಸ್ತುಗಳು - ಹೀಗೆ ಎಲ್ಲವೂ ಇಲ್ಲಿಂದಲೇ ವಿಶ್ವದಾದ್ಯಂತ ಸಾಗುತ್ತವೆ. ವಿಮಾನ ನಿಲ್ದಾಣದ ಕಾರ್ಯಾಚರಣೆಯು ಅತ್ಯಂತ ಸಂಕೀರ್ಣವಾಗಿ ಮತ್ತು ತಾಂತ್ರಿಕವಾಗಿ ನಡೆಯುವುದು ವಿಶೇಷ. ಇದು ವಿಮಾನಗಳ ಸುರಕ್ಷಿತ ಹಾರಾಟ ಮತ್ತು ಇಳಿಯುವಿಕೆಯನ್ನು ಖಚಿತಪಡಿಸುವ ಅತ್ಯಂತ ನಿರ್ಣಾಯಕ ವಿಭಾಗ. ಕ್ಷಣ ಕ್ಷಣದ ನಿರ್ಧಾರಗಳು ಮತ್ತು ನಿರಂತರ ಸಂವಹನದಿಂದ ವಿಮಾನಗಳ ಸುಗಮ ಚಲನೆಯನ್ನು ಇದು ಖಚಿತಪಡಿಸುತ್ತದೆ. ಅತ್ಯಾಧುನಿಕ ಸ್ಕ್ಯಾನರ್‌ಗಳು, ಸಿಸಿಟಿವಿ ಕ್ಯಾಮೆರಾಗಳು, ಬಯೋಮೆಟ್ರಿಕ್ ವ್ಯವಸ್ಥೆಗಳು ಮತ್ತು ತರಬೇತಿ ಪಡೆದ ಸಿಬ್ಬಂದಿಯೊಂದಿಗೆ ವಿಮಾನ ನಿಲ್ದಾಣಗಳು ಅತಿ ಹೆಚ್ಚು ಭದ್ರತೆಯನ್ನು ಹೊಂದಿರುತ್ತವೆ. ಸಾವಿರಾರು ಬ್ಯಾಗ್‌ಗಳನ್ನು ವಿಮಾನಗಳಿಗೆ ಸರಿಯಾಗಿ ತಲುಪಿಸುವುದು ಮತ್ತು ಆಗಮಿಸಿದ ಬ್ಯಾಗ್‌ಗಳನ್ನು ಪ್ರಯಾಣಿಕರಿಗೆ ಒದಗಿಸುವುದು ಅತ್ಯಂತ ಜಟಿಲವಾದ ಯಾಂತ್ರಿಕ ವ್ಯವಸ್ಥೆಯಿಂದ ಕೂಡಿರುತ್ತದೆ. ವಿಮಾನಗಳ ಆಗಮನ/ನಿರ್ಗಮನದ ಸಮಯ, ಗೇಟ್ ಬದಲಾವಣೆಗಳು, ವಿಳಂಬಗಳ ಬಗ್ಗೆ ನಿರಂತರ ಮಾಹಿತಿ ನೀಡಲು ದೊಡ್ಡ ಪರದೆಗಳು ಮತ್ತು ಧ್ವನಿ ಘೋಷಣೆಗಳ ವ್ಯವಸ್ಥೆಯು ಇರುತ್ತದೆ. ವಿಮಾನ ನಿಲ್ದಾಣಗಳು ಮನುಷ್ಯನ ಅಸಂಖ್ಯ ಭಾವನೆಗಳ ಒಂದು ವಿಶಿಷ್ಟ ಸಂಗಮ ಸ್ಥಳ. ವರ್ಷಗಳ ನಂತರ ಭೇಟಿಯಾಗುವ ಕುಟುಂಬ ಸದಸ್ಯರು, ಸ್ನೇಹಿತರು, ಪ್ರೀತಿಪಾತ್ರರ ಸಂತೋಷದ ಮರುಮಿಲನಗಳಿಗೆ ವಿಮಾನ ನಿಲ್ದಾಣಗಳು ಸಾಕ್ಷಿಯಾಗುತ್ತವೆ. ಪ್ರೀತಿಪಾತ್ರರನ್ನು ಕಳುಹಿಸಿಕೊಡುವಾಗ, ವಿದೇಶಕ್ಕೆ ಅಥವಾ ದೂರದ ಪ್ರದೇಶಕ್ಕೆ ಹೋಗುವಾಗ ಉಂಟಾಗುವ ದುಃಖ ಮತ್ತು ವಿರಹದ ಕ್ಷಣಗಳಿಗೂ ಇದು ಸಾಕ್ಷಿಯಾಗುತ್ತದೆ. ಹೊಸ ಸಾಹಸಕ್ಕೆ ಹೊರಟವರ, ರಜಾದಿನಗಳನ್ನು ಕಳೆಯಲು ಹೊರಟವರ, ಅಥವಾ ಹೊಸ ಅವಕಾಶಗಳನ್ನು ಅರಸಿ ಹೊರಟವರ ಉತ್ಸಾಹ ಮತ್ತು ನಿರೀಕ್ಷೆಗಳು ಇಲ್ಲಿ ಗೋಚರವಾಗುತ್ತವೆ. ವಿಮಾನ ವಿಳಂಬವಾದಾಗ, ಸಂಪರ್ಕ ವಿಮಾನ ತಪ್ಪಿಹೋದಾಗ ಅಥವಾ ಭದ್ರತಾ ತಪಾಸಣೆಯ ಒತ್ತಡದಿಂದ ಉಂಟಾಗುವ ಆತಂಕಗಳನ್ನೂ ಇಲ್ಲಿ ಕಾಣಬಹುದು.

ಕಣ್ಣಿಗೆ ಕಾಣದ ಮೌಲ್ಯಗಳೇ ಸಂಸ್ಥೆಗಳ ನಡೆಸುವ ತೋರುದೀಪ !

ಮೌಲ್ಯಗಳ ವೈಶಿಷ್ಟ್ಯವೆಂದರೆ ಅವು ಕಣ್ಣಿಗೆ ಕಾಣುವುದಿಲ್ಲ. ಆದರೆ ಎಲ್ಲೆಡೆಯೂ ನೆಲೆಸಿರುತ್ತದೆ. ಕಣ್ಣಿಗೆ ಗೋಚರಿಸುವುದಿಲ್ಲ ಎಂದ ಮಾತ್ರಕ್ಕೆ ಅದು ಇಲ್ಲವೆಂದಲ್ಲ. ಮೌಲ್ಯಗಳು ಕಣ್ಣಿಗೆ ಕಾಣದಿದ್ದರೂ, ಯಾವ ಸಂಘ-ಸಂಸ್ಥೆ ಅಥವಾ ಸಮಾಜದಲ್ಲಿ ಅವು ಇಲ್ಲದಿದ್ದರೆ ತಕ್ಷಣ ಗೊತ್ತಾಗುತ್ತದೆ. ಬಹುತೇಕ ಸಂಸ್ಥೆಗಳನ್ನು ಮುನ್ನಡೆಸುವುದು ಮೌಲ್ಯಗಳು. ಇವುಗಳನ್ನು ಪ್ರಬಲವಾಗಿ ಪ್ರತಿಪಾದಿಸುವವನೇ ನಾಯಕ. ಮೌಲ್ಯಗಳೇ ಧರ್ಮ ಎಂದು ಭಾವಿಸುವವನೇ ನಿಜವಾದ ನಾಯಕ.

ನೂರೆಂಟು ವಿಶ್ವ

ವಿಶ್ವೇಶ್ವರ ಭಟ್
vbhat@me.com

ಹಿಂದುಸ್ತಾನ್ ಲಿವರ್ ಕಂಪನಿಯ ಮಾಜಿ ಅಧ್ಯಕ್ಷ ಎಸ್.ಎಂ. ದತ್ತಾ ಯಾವತ್ತೂ ಒಂದು ಮಾತನ್ನು ಹೇಳುತ್ತಿದ್ದರು- 'ಮಾನವೀಯ ಮೌಲ್ಯಗಳೇ ನಮ್ಮ ಸಂಸ್ಥೆಯ ಧರ್ಮ. ಇಂಥ ಮೌಲ್ಯಗಳು ಮಾತ್ರ ಯಾವುದೇ ಸಂಸ್ಥೆಯ ಅಭಿವೃದ್ಧಿಗೆ ಪ್ರೇರಕ.' ದೈನಂದಿನ ಗೃಹ ಬಳಕೆಯ ವಸ್ತುಗಳನ್ನು ಉತ್ಪಾದಿಸುವುದರಲ್ಲಿ ದೇಶದಲ್ಲಿಯೇ ಅಗ್ರಪಂಕ್ತಿಯಲ್ಲಿರುವ ಈ ಸಂಸ್ಥೆಯ ತಳಹದಿ ಮಾನವೀಯ ಮೌಲ್ಯಗಳಿಗೆ ಅದು ನೀಡುವ ಪ್ರಾಮುಖ್ಯವನ್ನು ಆಧರಿಸಿದೆ.

ಯಾವುದೇ ಮಾನವ ಸಮುದಾಯದ ಅದೃಶ ಸಂಪತ್ತೆಂದರೆ ಮೌಲ್ಯಗಳು. ಅದು ಸಂಸ್ಥೆಯಾಗಿರಬಹುದು, ಸಾಮಾಜಿಕ ಸಂಘಟನೆಯಿರಬಹುದು ಅಥವಾ ದೇಶವಿರಬಹುದು ಅವುಗಳಿಗೆ ಮೌಲ್ಯಗಳೇ ಮುಖ್ಯ. ಮೌಲ್ಯಗಳಲ್ಲಿ ಸ್ವಲ್ಪ ಬದಲಾವಣೆಯಾದರೆ ಅಥವಾ ಮೌಲ್ಯಗಳಲ್ಲಿ ತುಸು ಏರುಪೇರಾದರೆ ಸರ್ವತ್ರ ಅದರ ಪರಿಣಾಮ ಕಂಡುಬರುತ್ತದೆ. ಫ್ರೆಂಚ್ ಕ್ರಾಂತಿ ಇರಬಹುದು, ಅಮೆರಿಕದ ನಾಗರಿಕ ಹಕ್ಕುಗಳ ಚಳವಳಿ ಇರಬಹುದು, ಬ್ರಿಟನ್‌ನ ಕೈಗಾರಿಕಾ ಕ್ರಾಂತಿ ಇರಬಹುದು, ಚೀನಾದ ಕಮ್ಯುನಿಷ್ಟ್ ಕ್ರಾಂತಿ ಇರಬಹುದು, ಅವುಗಳೆಲ್ಲ ಭಾರಿ ಪ್ರಮಾಣದ ಬದಲಾವಣೆಗೆ ಕಾರಣವಾದವು. ಇದರಿಂದ ಮಾನವ ನಾಗರಿಕತೆ ಮೇಲೆ ಸಹ ತೀವ್ರ ಪರಿಣಾಮ ಉಂಟಾಯಿತು. ಯಾವುದೇ ದೇಶದ ಚರಿತ್ರೆಯನ್ನು ನೋಡಿದರೆ ಅಲ್ಲಿ ಉಂಟಾದ ಬದಲಾವಣೆಗಳ ಹಿಂದೆ ಮೌಲ್ಯಗಳಾದ ಪರಿವರ್ತನೆಯ ಒಳಸುಳಿಯನ್ನು ಗುರುತಿಸಬಹುದಾಗಿದೆ. ಸೋವಿಯತ್ ರಷ್ಯಾದ ಮಾಜಿ ಅಧ್ಯಕ್ಷ ಮಿಖಾಯಿಲ್ ಗೋರ್ಬಚೆವ್ ಅವರ ಮಾತು ಈ ಸಂದರ್ಭದಲ್ಲಿ ಪ್ರಸ್ತುತ ಮಾನವ ಜನಾಂಗದ ಇತಿಹಾಸವೆಂದರೆ ಅದು ಮಾನವೀಯ ಮೌಲ್ಯಗಳ ಇತಿಹಾಸವೇ ಹಾಗಿದೆ. ಮೌಲ್ಯಗಳೇ ಈ ಜಗತ್ತನ್ನು ಈಗಿರುವಂತೆ ರೂಪಿಸಿರುವುದು. ಇತಿಹಾಸದ ಪ್ರತಿಯೊಂದು ಪ್ರಮುಖ ಘಟ್ಟದಲ್ಲಿಯೂ ಮೌಲ್ಯಗಳಲ್ಲಿ ಬದಲಾವಣೆಯಾಗಿರುವುದನ್ನು ಗುರುತಿಸಬಹುದು. ಇಂಥ ಸಂದರ್ಭಗಳಲ್ಲಿ ಮೌಲ್ಯಗಳು ಪತನಗೊಂಡಿರಬಹುದು ಅಥವಾ ಶ್ರೀಮಂತಗೊಂಡಿರಬಹುದು. ಆದರೆ ಒಂದು ಸಂಗತಿಯಂತೂ ಸ್ಪಷ್ಟ. ಉದಾತ್ತ ಮೌಲ್ಯಗಳು ಮನುಷ್ಯನನ್ನು ಯಾವತ್ತೂ ಮನುಷ್ಯನಂತೆ ವರ್ತಿಸಲು ಪ್ರೇರೇಪಿಸಿವೆ.

ಮಾನವ ಸಮುದಾಯವನ್ನು ಜಗತ್ತಿನಾದ್ಯಂತ ಹಿಡಿದಿಟ್ಟಿರುವುದು ಮೌಲ್ಯಗಳು ಎಂಬುದು ಸರ್ವವಿದಿತ. ಇವನ್ನು 'ಸಾಂಸ್ಕೃತಿಕ ಜೀವವೈವಿಧ್ಯ ಸರಪಳಿ' ಎಂದು ಬಣ್ಣಿಸಬಹುದು. ಯಾವ ಸಂಸ್ಥೆ ಅಥವಾ ಸಂಘಟನೆ ಅಥವಾ ದೇಶ ಮೌಲ್ಯಗಳ ಬೆಂಬಲದಿಂದ ಮುನ್ನಡೆಯುವುದೋ ಅದು ವಾಮಮಾರ್ಗವನ್ನು ಕ್ರಮಿಸುವುದಿಲ್ಲ. ಹೋಗಬಾರದ ತಾಣಕ್ಕೆ ಹೋಗಿ ನಿಲ್ಲುವುದಿಲ್ಲ. ನೀವು ಅಂದುಕೊಂಡಿರುವುದಕ್ಕಿಂತಲೂ ಉತ್ತಮ ತಾಣ ಸೇರಿರುತ್ತೀರಿ. ನೂರಾರು ಸಂಘ-ಸಂಸ್ಥೆಗಳನ್ನು ಅಧ್ಯಯನ ಮಾಡಿರುವ ಟಾಮ್ ಪೀಟರ್ಸ್ ರಾಬರ್ಟ್ ವಾಟರ್‌ಮನ್ ಅವರು ಹೇಳುತ್ತಾರೆ- 'ನಾವು ನೋಡಿದ ಉತ್ತಮ ಕಂಪನಿಗಳಲ್ಲಿ ಅಲ್ಲಿನ ಸಿಬ್ಬಂದಿಯಲ್ಲಿ ಎದ್ದು ಕಾಣುತ್ತಿದ್ದ ಅಂಶವೆಂದರೆ ಅವರು ಮಾನವೀಯ ಮೌಲ್ಯಗಳಿಗೆ ನೀಡುತ್ತಿದ್ದ ಮಹತ್ವ. ಮೌಲ್ಯಗಳಿಲ್ಲದೇ ಬೃಹತ್ ಸಂಘಟನೆ ಅಥವಾ ಸಂಸ್ಥೆಯನ್ನು ಕಟ್ಟುವುದು ಸಾಧ್ಯವೇ ಎಂದು ನಾವು ಅನೇಕ ಸಲ ಯೋಚಿಸಿದ್ದೇವೆ.'

ಪ್ರತಿಷ್ಠಿತ ಸೋನಿ ಕಾರ್ಪೊರೇಷನ್ ತನ್ನ ಆರಂಭಿಕ ವರ್ಷದಲ್ಲಿ 'ಇಡೀ ಜಗತ್ತಿನಲ್ಲಿ ಸೇವೆ ಮೂಲಕ ಪರಿಚಯಿಸಿಕೊಳ್ಳಲು ನಾವು ಬಯಸುತ್ತೇವೆ. ಆ ಮೂಲಕ ಅಪರಿಚಿತರನ್ನೂ ಪರಿಚಯ ಮಾಡಿಕೊಂಡು ಅವರ ವಿಶ್ವಾಸ, ನಂಬಿಕೆಗೆ ಪಾತ್ರರಾಗುತ್ತೇವೆ' ಎಂದು ಹೇಳಿರುವುದನ್ನು ಗಮನಿಸಿ. ಸೋನಿ ಕಂಪನಿಯು ಯಾವ ಮೌಲ್ಯಗಳಿಗೆ ಆದ್ಯತೆ ನೀಡಿದೆ ಎಂಬುದು ಸ್ಪಷ್ಟ - ಸೇವೆ ಹಾಗೂ ಆವಿಷ್ಕಾರ. ಸೋನಿ ಎಂದಿಗೂ ಈ ಮೌಲ್ಯಗಳಿಂದ ದೂರ ಸರಿಯಲಿಲ್ಲ. ಕಂಪನಿ ಆರಂಭವಾದಂದಿನಿಂದ ಇಲ್ಲಿಯತನಕ ಲಕ್ಷಾಂತರ ವಸ್ತುಗಳನ್ನು ಉತ್ಪಾದಿಸಿದೆ. 1996 ರಲ್ಲಿ ಕೇವಲ ಒಂದು ವರ್ಷದಲ್ಲಿ 5000 ಹೊಸ ವಸ್ತುಗಳನ್ನು ಉತ್ಪಾದಿಸಿದೆ. ಸೋನಿ ಕಂಪನಿಗೆ ಮೌಲ್ಯವೇ ಆಧಾರ. ಅದು ಯಾವ ದೇಶದಲ್ಲೇ ಕಚೇರಿ ಅಥವಾ ಶಾಖೆ ಆರಂಭಿಸಲಿ, ಅದು ಅಲ್ಲಿನ ಸಿಬ್ಬಂದಿಗಳಿಗೆ ಹೇಳಿಕೊಡುವ ಮುಖ್ಯ ಪಾಠವೆಂದರೆ 'ಮೌಲ್ಯಗಳನ್ನು ರೂಪಿಸಿಕೊಳ್ಳಿ ಹಾಗೂ ಅವುಗಳಿಗೆ ಬದ್ಧರಾಗಿ.' ಇಂತಹ ಒಂದು ಶಿಸ್ತಿಗೆ ಒಳಗಾಗದಿದ್ದರೆ ಜಾಗತಿಕ ಮನ್ನಣೆ ಪಡೆಯಲು ಸಾಧ್ಯವಾಗುತ್ತಿರಲಿಲ್ಲ. ಸರ್ವತ್ರ ವಿಶ್ವಾಸ ಗಳಿಸಲು ಆಗುತ್ತಿರಲಿಲ್ಲ. ಜಗತ್ತಿನ ಎಲ್ಲ ದೇಶಗಳಲ್ಲಿ ತಳವೂರಲು ಆಗುತ್ತಿರಲಿಲ್ಲ.

ಮೌಲ್ಯಗಳ ವೈಶಿಷ್ಟ್ಯವೆಂದರೆ ಅವು ಕಣ್ಣಿಗೆ ಕಾಣುವುದಿಲ್ಲ. ಆದರೆ ಎಲ್ಲೆಡೆಯೂ ನೆಲೆಸಿರುತ್ತದೆ. ಕಣ್ಣಿಗೆ ಗೋಚರಿಸುವುದಿಲ್ಲ ಎಂದ ಮಾತ್ರಕ್ಕೆ ಅದು ಇಲ್ಲವೆಂದಲ್ಲ.

ಮೌಲ್ಯಗಳು ಕಣ್ಣಿಗೆ ಕಾಣದಿದ್ದರೂ, ಯಾವ ಸಂಘ-ಸಂಸ್ಥೆ ಅಥವಾ ಸಮಾಜದಲ್ಲಿ ಅವು ಇಲ್ಲದಿದ್ದರೆ ತಕ್ಷಣ ಗೊತ್ತಾಗುತ್ತದೆ. ಬಹುತೇಕ ಸಂಸ್ಥೆಗಳನ್ನು ಮುನ್ನಡೆಸುವುದು ಮೌಲ್ಯಗಳು. ಇವುಗಳನ್ನು ಪ್ರಬಲವಾಗಿ ಪ್ರತಿಪಾದಿಸುವವನೇ ನಾಯಕ. ಮೌಲ್ಯಗಳೇ ಧರ್ಮ ಎಂದು ಭಾವಿಸುವವನೇ ನಿಜವಾದ ನಾಯಕ. ಒಮ್ಮೆ ಪರ್ವತಾರೋಹಿ ಪರ್ವತವನ್ನು ಏರತೊಡಗಿದ. ಅವನ ಜೊತೆಗೆ ಧರ್ಮ ಎಂಬ ಮತ್ತೊಬ್ಬ ಪರ್ವತಾರೋಹಿಯೂ ಸೇರಿಕೊಂಡ. ಇಬ್ಬರೂ ಸೇರಿ ಪರ್ವತವನ್ನೇರತೊಡಗಿದರು. ಪರ್ವತಾರೋಹಿ ಬಹಳ ಕಷ್ಟಪಟ್ಟು ಏರುತ್ತಿದ್ದ. ಕೆಲವು ಕಡೆ ಸುಸ್ತಾಗಿ ಮೇಲೇರಲು ಆಗದೇ ಕುಳಿತುಬಿಡುತ್ತಿದ್ದ. ಅಂತೂ ಇಂತೂ ಕಷ್ಟಪಟ್ಟು ಪರ್ವತಾರೋಹಿ ಗುರಿ ತಲುಪಿದ. ಧರ್ಮ ಕೂಡ ಜತೆಯಲ್ಲೇ ಇದ್ದ. ಅಲ್ಲಿಂದ ಇಳಿದು ಬರುವಾಗ ಪರ್ವತಾರೋಹಿ ಕೆಲವು ಕಡೆಗಳಲ್ಲಿ ಕೇವಲ ಒಬ್ಬನ ಹೆಜ್ಜೆ ಗುರುತುಗಳನ್ನು ಕಂಡ. ಅಲ್ಲಲ್ಲಿ ಒಂದೇ ಜತೆ ಹೆಜ್ಜೆಗಳಿದ್ದವು. ಇದನ್ನು ಕಂಡು ಪರ್ವತಾರೋಹಿಗೆ ಆಶ್ಚರ್ಯವಾಯಿತು. ಧರ್ಮ ನೆಡೆಗೆ ನೋಡಿ ಪರ್ವತಾರೋಹಿ ಹೇಳಿದ-'ನೋಡು ಇಲ್ಲಿ ಒಂದೇ ಜೋಡಿ ಹೆಜ್ಜೆಗಳಿವೆ. ಅಂದರೆ ಕೆಲವು ಕಡೆಗಳಲ್ಲಿ 'ನೀನು ನನ್ನನ್ನು ಬಿಟ್ಟು ಬೇರೆ ಕಡೆ ಹೊರಟು ಹೋಗಿದ್ದೀಯಾ.

ನನ್ನೊಬ್ಬನನ್ನೇ ಬಿಟ್ಟು ನೀನು ಎಲ್ಲಿಗೆ ಹೋಗಿದ್ದೆ?' ಅದಕ್ಕೆ ಧರ್ಮ ಹೇಳಿದ 'ನೀನು ಒಂದೆರಡು ಕಡೆಗಳಲ್ಲಿ ಕಣ್ಣು ಕತ್ತಲೆ ಬಂದು ಮಲಗಿಬಿಟ್ಟಿದ್ದೆ. ನಿನಗೆ ನಡೆಯಲು ಸಹ ತ್ರಾಣವಿರಲಿಲ್ಲ. ಅಂಥ ಸಂದರ್ಭದಲ್ಲಿ ನಿನ್ನನ್ನು ಅನಾಮತ್ತು ಎತ್ತಿಕೊಂಡು ನಾನು ಪರ್ವತವೇರ ತೊಡಗಿದೆ. ಇಲ್ಲಿರುವ ಹೆಜ್ಜೆ ಗುರುತುಗಳಿವೆಯಲ್ಲ ಅವು ನಿನ್ನದಲ್ಲ, ನನ್ನವು!'

ನಾವು ಎಲ್ಲದಕ್ಕೂ ನಾವೇ ಕಾರಣರು ಅಂತ ಭಾವಿಸುತ್ತೇವೆ. ಆದರೆ ಮೌಲ್ಯಗಳನ್ನು ಸೃಷ್ಟಿಸಿದ್ದೇ ಆದರೆ ಅವೇ ನಮ್ಮನ್ನು ಕೈಹಿಡಿದು ನಡೆಸಿಕೊಂಡು ಹೋಗುತ್ತದೆ. ಕಾರಣ ಈ ಸಮಾಜವನ್ನು ಏಕಕಾಲಕ್ಕೆ ಕೈಹಿಡಿದುಕೊಂಡು ಕರೆದುಕೊಂಡು ಹೋಗುವವರು ನಾಯಕರಲ್ಲ. ಮೌಲ್ಯಗಳು ಅಥವಾ ಮೌಲ್ಯಗಳೆಂಬ ಧರ್ಮ!

ಮೌಲ್ಯಗಳನ್ನು ಹೀಗೇ ಎಂದು ಹೇಳಲು ಸಾಧ್ಯವಿಲ್ಲ. ಮೌಲ್ಯಗಳ ಬಗ್ಗೆ ಒಂದು ಮಾತನ್ನು ಹೇಳುತ್ತಾರೆ- Values are caught rathar than taught. ಯಾರೇ ಆಗಲಿ ಅವರನ್ನು ಜನರು ಗುರುತಿಸುವುದು ಅವರು ಪ್ರತಿನಿಧಿಸುವ ಮೌಲ್ಯಗಳಿಂದ. ಅವೇ ಅವರ ಜಿಭಟ್ಲಿಡಿಜಿರಿಥಿಯ ಸಂಕೇತವಾಗುತ್ತದೆ, ಲಾಂಛನವಾಗುತ್ತದೆ. ಇಂಥ ಒಂದು ಮೌಲ್ಯಗಳ ಪ್ರತಿಪಾದನೆಯಿಂದ ಗುರುತಿಸಿಕೊಳ್ಳುವ ವ್ಯಕ್ತಿತ್ವವನ್ನು ಬೆಳೆಸಿಕೊಳ್ಳೋಣ. ನಾಯಕತ್ವದ ಮುಂದಿನ ಹೆಜ್ಜೆ ಜ್ಞಾನ ಸಾಕಾರ. ನಾಯಕನಾದವನಿಗೆ ಇದು ಎಷ್ಟು ಅಗತ್ಯ ಎಂಬ ಸಂಗತಿಯನ್ನು ಯಾರೂ ಅಲ್ಲಗಳೆಯಲಾರರು.

ಇಲ್ಲಿ ನಿಮಗೊಂದು ದೃಷ್ಟಾಂತವನ್ನು ಹೇಳಬೇಕು. ಒಂದೂರಿನಲ್ಲಿ ಒಬ್ಬ ರಾಜನಿದ್ದ. ರಾಜ ಅರಮನೆಯಿಂದ ಮಾರುವೇಷದಲ್ಲಿ ಹೊರಗೆ ಹೋಗಲು ನಿರ್ಧರಿಸಿದ. ಮಧ್ಯರಾತ್ರಿ ಹೊರಹೋಗುವಾಗ, ಕಾವಲುಗಾರ ತಡೆದ. ನೀನ್ಯಾರು ಎಂದು ಕೇಳಿದ.

ಆ ವಿಚಿತ್ರ ವೇಷದಲ್ಲಿರುವ ವ್ಯಕ್ತಿಯ ಪರಿಚಯ ಕಾವಲುಗಾರನಿಗೆ ಸಿಗಲಿಲ್ಲ. ಮತ್ತೊಮ್ಮೆ ಕೇಳಿದ-'ನೀನ್ಯಾರು? ನೀನೆಲ್ಲಿಗೆ ಹೋಗುತ್ತಿರುವೆ?' ಕಾವಲುಗಾರನಿಗೆ ರಾಜ ನೇರ ಉತ್ತರ ನೀಡಲಿಲ್ಲ. ಅದರ ಬದಲಿಗೆ ಹೇಳಿದ -'ಈ ರೀತಿಯ ಪ್ರಶ್ನೆಗಳನ್ನು ಕೇಳುವುದಕ್ಕೆ ನಿನಗೆ ಎಷ್ಟು ಸಂಬಳ ಕೊಡುತ್ತಾರೆ?' ಅದಕ್ಕೆ ಕಾವಲುಗಾರ ನುಡಿದ-'ಇದಕ್ಕಾಗಿ ನನಗೆ ಸಾವಿರ ರು. ನೀಡುತ್ತಾರೆ'. ರಾಜ ಅವನಿಗೆ ಹೇಳಿದ- 'ಹಾಗಾದರೆ ಒಂದು ಕೆಲಸ ಮಾಡು. ನಿನ್ನ ಸಂಬಳಕ್ಕಿಂತ 10 ಪಟ್ಟು ಹೆಚ್ಚು ಹಣವನ್ನು ಕೊಡುತ್ತೇನೆ. ನೀನು ಪ್ರತಿದಿನ ನನಗೆ ಇದೇ ಪ್ರಶ್ನೆಯನ್ನು ಕೇಳಬೇಕು, ಆಗಬಹುದಲ್ಲ?'

ಕಾವಲುಗಾರನಿಗೆ ಅಚ್ಚರಿಯಾಯಿತು. ರಾಜ ಅವನಿಗೆ ಒಂದಷ್ಟು ಹಣ ಕೊಟ್ಟ. ಹಾಗೇ ಕತ್ತಲೆಯಲ್ಲಿ ಕಣ್ಮರೆಯಾದ. ಎಲ್ಲ ನಾಯಕರಿಗೆ, ಅವರು ಯಾವುದೇ ದೇಶದವರಿರಬಹುದು, ಯಾವುದೇ ಕಾಲಖಂಡದಲ್ಲಿರಬಹುದು, ಅನಿಸುವುದೇನೆಂದರೆ -'ನಾನು ಯಾರು? ನಾನು ಎಲ್ಲಿಗೆ ಹೋಗುತ್ತಿದ್ದೇನೆ?' ಮೊದಲ ಪ್ರಶ್ನೆ ಸ್ವಯಂ ಜ್ಞಾನಕ್ಕೆ ಸಂಬಂಧಿಸಿದ್ದು. ಎರಡನೆ ಪ್ರಶ್ನೆ ಗುರಿ ಸಾಧನೆಗೆ ಸಂಬಂಧಿಸಿದ್ದು.

ನಾಯಕತ್ವ ಆರಂಭವಾಗುವುದು ಹಾಗೂ ಸಾರ್ಥಕ್ಯವನ್ನು ತಲುಪುವುದು ಈ ಎರಡು ಪ್ರಶ್ನೆಗಳಿಗೆ ಉತ್ತರಗಳನ್ನು ಕಂಡುಕೊಳ್ಳುವುದರಲ್ಲಿ. 'ನಾನ್ಯಾರು' ಎಂಬ ಪ್ರಶ್ನೆಗೆ ಉತ್ತರ ಕಂಡುಕೊಳ್ಳುವುದು ಸಣ್ಣ ಕೆಲಸವಲ್ಲ. ಈ ಪ್ರಶ್ನೆ ನಾಯಕನಿಗೆ ಜೀವನಪರ್ಯಂತ ಕಾಡುತ್ತದೆ. ಈ ಪ್ರಶ್ನೆಗೆ ಉತ್ತರ ಕಾಣಲು ಶ್ರಮಿಸಿದಂತೆ ವಿಚಿತ್ರ ಸತ್ಯಗಳು ಗೋಚರವಾಗುತ್ತಾ ಹೋಗುತ್ತವೆ. ಪ್ರಶ್ನೆಗಳು ಉತ್ತರವನ್ನು ಅರಸುತ್ತಿದ್ದಂತೆ, ಹೊಸ ಉತ್ತರಗಳೆಲ್ಲ ಪ್ರಶ್ನೆಗಳನ್ನು ಹುಟ್ಟುಹಾಕುತ್ತಲೇ ಹೋಗುತ್ತದೆ. ನಾಯಕ ಆದವನಿಗೆ ಈ ಪ್ರಶ್ನೆಗಳಿಗೆ ಉತ್ತರ ದೊರಕಿಸಿ ಕೊಳ್ಳುವುದು ಸಹ ಒಂದು ಸವಾಲು.

ಅವರೇನು ಕಾರ್ಯಕರ್ತರೋ ಅಥವಾ ಗೂಂಡಾಗಳೋ?

ಮಹಾರಾಷ್ಟ್ರದ ವಿಧಾನ ಭವನದ ಆವರಣದಲ್ಲಿ ನಡೆದ ಹೊಡೆದಾಟ ಹಾಗೂ ಅವಾಚ್ಯ ಪದಗಳ ಬೈಗುಳ ನಿಜಕ್ಕೂ ನಾಚಿಕೆಗೇಡಿನ ಸಂಗತಿ. ಈ ಘಟನೆ ನಾವೆಲ್ಲ ತಲೆತಗ್ಗಿಸುವಂತೆ ಮಾಡಿದೆ ಎಂದು ಮುಖ್ಯಮಂತ್ರಿ ದೇವೇಂದ್ರ ಫಡ್ನವೀಸ್ ಹೇಳಿರುವುದು ಸರಿಯಾಗಿಯೇ ಇದೆ.

ಸಂಗತ

ಡಾ.ವಿಜಯ್ ದರಡಾ
vveditoped@gmail.com

ಮಹಾರಾಷ್ಟ್ರದ ವಿಧಾನ ಭವನದ ಆವರಣದಲ್ಲಿ ಕಳೆದ ವಾರ ಇಬ್ಬರು ಶಾಸಕರ ಬೆಂಬಲಿಗರ ನಡುವೆ ಹಿಂಸಾಚಾರ ನಡೆಯಿತು. ಎರಡೂ ಕಡೆಯವರು ಅಕ್ಷರಶಃ ಹೊಡೆದಾಡಿಕೊಂಡರು. ಒಬ್ಬರನ್ನೊಬ್ಬರು ಅನಾಮತ್ತು ಎತ್ತಿ ಎಸೆದರು. ಪರಸ್ಪರರ ಅಮ್ಮ, ಅಕ್ಕಂದಿರನ್ನು ಉಲ್ಲೇಖಿಸಿ ಅವಾಚ್ಯವಾಗಿ ಬೈದಾಡಿಕೊಂಡರು. ಒಂದಷ್ಟು ಜನರು ಅಂಗಿ, ಪ್ಯಾಂಟ್ ಹರಿದುಕೊಂಡರು. ಆ ಘಟನೆ ಇಡೀ ಮಹಾರಾಷ್ಟ್ರಕ್ಕೆ ರಾಷ್ಟ್ರೀಯ ಮಟ್ಟದಲ್ಲಿ ಕೆಟ್ಟ ಹೆಸರು ತಂದಿತು. ಹೊಡೆದಾಟ ನೋಡಿದವರೆಲ್ಲರೂ ರಾಜಕೀಯ ಪಕ್ಷಗಳ ಕಾರ್ಯಕರ್ತರು ಅಥವಾ ಬೆಂಬಲಿಗರು ಈ ರೀತಿಯಲ್ಲಿ ನಡೆದುಕೊಳ್ಳಲು ಸಾಧ್ಯವೇ ಎಂದು ಕೇಳಿದರು. ಇವರೆಲ್ಲ ನಿಜಕ್ಕೂ ರಾಜಕೀಯ ಪಕ್ಷದ ಕಾರ್ಯಕರ್ತರೋ ಅಥವಾ ಗೂಂಡಾಗಳೋ ಎಂದು ಪ್ರಶ್ನಿಸಿದರು. ನನ್ನ ಪ್ರಶ್ನೆಯೂ ಅದೇ.

ಹಾಗೆ ನೋಡಿದರೆ ಈ ಘಟನೆಗೆ ಮೂಲ ಕಾರಣರಾದ ಇಬ್ಬರೂ ಮುಖಂಡರಿಗೆ ಕರಾಳ ಇತಿಹಾಸವೇ ಇದೆ. ಎನ್‌ಸಿಪಿ (ಶರದ್ ಪವಾರ್ ಬಣ) ಶಾಸಕ ಜಿತೇಂದ್ರ ಅವ್ಹಾಡ್ ಅವರ ಬೆಂಬಲಿಗ ನಿತಿನ್ ದೇಶಮುಖ್ ಹಾಗೂ ಬಿಜೆಪಿ ಶಾಸಕ ಗೋಪಿಚಂದ್ ಪಡಾಲ್ಕರ್ ಅವರ ಬೆಂಬಲಿಗ ಸರ್ಜೇರಾವ್ ಬಬನ್ ಟಾಕ್ಲೆ ಇವರಿಬ್ಬರ ಮೇಲೂ ಈಗಾಗಲೇ ಪೊಲೀಸ್ ಠಾಣೆಗಳಲ್ಲಿ ಹಲವಾರು ಕೇಸುಗಳಿವೆ. ಟಾಕ್ಲೆ ವಿರುದ್ಧ ಎಂಪಿಡಿಎ ಕಾಯ್ದೆಯಡಿ ಕ್ರಮ ಕೂಡ ಜಾರಿಗೊಳಿಸಲಾಗಿತ್ತು. ಅದು ಹಾಗಿರಲಿ, ಇಲ್ಲಿರುವ ಮುಖ್ಯ ಪ್ರಶ್ನೆಯೇನೆಂದರೆ, ಅಷ್ಟೊಂದು ಭದ್ರತೆಯಿರುವ ವಿಧಾನ ಭವನದ ಆವರಣಕ್ಕೆ ಈ ಅನಾಹುತಕಾರಿ ಶಕ್ತಿಗಳು ಪ್ರವೇಶ ಪಡೆದಿದ್ದಾದರೂ ಹೇಗೆ? ಟಾಕ್ಲೆ ಬಳಿ ಸರಿಯಾದ ಎಂಟ್ರಿ ಪಾಸ್ ಕೂಡ ಇರಲಿಲ್ಲ. ಇದು ಗಂಭೀರವಾದ ಭದ್ರತಾ ಲೋಪವಲ್ಲವೇ? ಸಂಸತ್ ಭವನದ ಮೇಲೆ ಭಯೋತ್ಪಾದಕ ದಾಳಿ ನಡೆದ ಬಳಿಕ ಬೇರೆ ಬೇರೆ ರಾಜ್ಯಗಳ ವಿಧಾನ ಭವನಗಳಿಗೂ ಸಾಕಷ್ಟು ಭದ್ರತೆ ನೀಡಲಾಗುತ್ತದೆ ಎಂದು ಜನರು ಭಾವಿಸಿದ್ದರು. ಪಾಸ್ ಇಲ್ಲದ ಯಾರನ್ನೂ ಒಳಗೆ ಬಿಡದಂತೆ ಬಿಗಿ ಭದ್ರತೆ ಕೈಗೊಳ್ಳುತ್ತೇವೆಂದು ಸರ್ಕಾರಗಳೂ ಹೇಳಿದ್ದವು. ಆದರೆ ಮಹಾರಾಷ್ಟ್ರದಲ್ಲಿ ನಡೆದ ಘಟನೆ ಎಲ್ಲರೂ ಕಳವಳಗೊಳ್ಳುವಂತೆ ಮಾಡಿದೆ. ವಿಧಾನ ಭವನಕ್ಕೆ ಅಕ್ರಮವಾಗಿ ಪ್ರವೇಶಿಸಲು 5000 ರೂ.ಗಳಿಂದ 10,000 ರೂ.ಗಳಿಗೆ ಎಂಟ್ರಿ ಪಾಸ್‌ಗಳನ್ನು ಮಾರಾಟ ಮಾಡಲಾಗುತ್ತಿದೆ ಎಂಬ ಆರೋಪಗಳೂ ಕೇಳಿಬರುತ್ತಿವೆ. ಅದು ನಿಜವೇ?

ಹಿಂಸಾಚಾರದಲ್ಲಿ ತೊಡಗಿದ್ದವರ ಪೈಕಿ ಒಂದು ಕಡೆಯವರು ಇದು ದಿಢೀರನೆ ಭುಗಿಲೆದ್ದ ಘಟನೆ ಎಂದು ಹೇಳಿದರೆ, ಇನ್ನೊಂದು ಕಡೆಯವರು ಇದು ಪೂರ್ವಸಿದ್ಧತೆಯಿಂದ ಹೆಣೆದ ಸಂಚು ಎಂದು ಆರೋಪಿಸುತ್ತಿದ್ದಾರೆ. ನನಗೆ ಅಥವಾ ಇನ್ನಾರಿಗೇ ಆದರೂ ಅಲ್ಲಿ ಜಗಳವನ್ನು ಮೊದಲು ಶುರು ಮಾಡಿದವರು ಯಾರು ಅಥವಾ ಯಾರು ಹೆಚ್ಚು ಹೊಡೆದರು ಅಥವಾ ಯಾರು ಹೆಚ್ಚು ಅವಾಚ್ಯ ಶಬ್ದಗಳನ್ನು ಬಳಸಿದರು ಅಥವಾ ಯಾರು ಯಾರ ಬಟ್ಟೆಯನ್ನು ಹೆಚ್ಚು ಹರಿದರು ಎಂಬುದು ಮುಖ್ಯವಲ್ಲ. ನನಗಂತೂ ಅತಿ ಹೆಚ್ಚು ಕಾಡುತ್ತಿರುವ ಪ್ರಶ್ನೆಯೆಂದರೆ, ಮಹಾರಾಷ್ಟ್ರದ ರಾಜಕಾರಣ ಎತ್ತ ಸಾಗುತ್ತಿದೆ? ವಿಧಾನಸಭೆಯಲ್ಲಿ ಈ ಹಿಂದೆಯೂ ಸಾಕಷ್ಟು ಕಾವೇರಿದ ಚರ್ಚೆಗಳು ನಡೆದಿವೆ. ಸದನದಲ್ಲಿ ಕೋಲಾಹಲ, ಕಿರುಚಾಟ, ಪೇಪರ್ ವೇಟ್‌ಗಳನ್ನು ತೆಗೆದು ಎಸೆಯುವುದು ಮುಂತಾದ ಚಟುವಟಿಕೆಗಳು ವರದಿಯಾಗಿವೆ. ಆದರೆ ಅವೆಲ್ಲವೂ ಸಣ್ಣಪುಟ್ಟ ಘಟನೆಗಳು. ಕಳೆದ ವಾರ ವಿಧಾನ ಭವನದ ಆವರಣದಲ್ಲಿ ನಡೆದ ಘಟನೆ ಮಾತ್ರ, ಹಿಂದೆಂದೂ ಕೇಳರಿಯದ್ದು ಮತ್ತು ಅತ್ಯಂತ ಕಳವಳಕಾರಿಯಾದುದು. ಈ ವಿಷಯದಲ್ಲಿ ಮುಖ್ಯಮಂತ್ರಿ ದೇವೇಂದ್ರ ಫಡ್ನವೀಸ್ ಹೇಳಿದ್ದು ಸರಿಯಾಗಿದೆ. ವಿಧಾನ ಭವನದಲ್ಲಿ ನಡೆದ ಘಟನೆ ನಾವೆಲ್ಲ ನಾಚಿಕೆಯಿಂದ ತಲೆ ತಗ್ಗಿಸುವಂತೆ ಮಾಡಿದೆ ಎಂದು ಅವರು ಹೇಳಿದ್ದಾರೆ. ತಮಿಳುನಾಡು, ಉತ್ತರ ಪ್ರದೇಶ ಅಥವಾ ಬಿಹಾರದಂತಹ ರಾಜ್ಯದಲ್ಲಿ ಈ ರೀತಿಯ ಘಟನೆಗಳು ಹಿಂದೆ ನಡೆದಿರಬಹುದು. ಆದರೆ ನಮ್ಮ ಮಹಾರಾಷ್ಟ್ರದಲ್ಲಿ ಯಾವತ್ತೂ ಈ ರೀತಿಯ ಘಟನೆ ನಡೆದಿರಲಿಲ್ಲ. ಹಾಗಿದ್ದರೆ ಮಹಾರಾಷ್ಟ್ರಕ್ಕೆ ಗೂಂಡಾಗಿರಿಯ ಈ ಸಾಂಕ್ರಾಮಿಕ ರೋಗ ಹರಡಿದ್ದು ಎಲ್ಲಿಂದ?

ವಿಧಾನಸಭೆಯ ಸ್ಪೀಕರ್ ರಾಹುಲ್ ನಾರ್ವೇಕರ್ ಈ ಘಟನೆಯನ್ನು ಬಹಳ ಗಂಭೀರವಾಗಿ ಪರಿಗಣಿಸಿದ್ದೇನೆಂದು ಹೇಳಿದ್ದಾರೆ. ಸಂಬಂಧಪಟ್ಟ ಶಾಸಕರಿಗೆ ಛೀಮಾರಿ ಹಾಕಿರುವ ಅವರು, ಇನ್ನುಮುಂದೆ ವಿಧಾನ ಭವನಕ್ಕೆ ಸಂದರ್ಶಕರಿಗೆ ಪ್ರವೇಶ ನೀಡುವಂತಿಲ್ಲ ಎಂಬ ಕಠಿಣ ನಿರ್ಧಾರ ಕೈಗೊಂಡಿದ್ದಾರೆ. ಅಲ್ಲದೆ, ಸಚಿವರು ಕೂಡ ವಿಧಾನ ಭವನದಲ್ಲಿ ಇನ್ನುಮುಂದೆ ಸಭೆಗಳನ್ನು ನಡೆಸಬೇಡಿ, ಅದರ ಬದಲಿಗೆ ಸಭೆಗಳನ್ನು ಮಂತ್ರಾಲಯದಲ್ಲಿ (ಸಚಿವಾಲಯ) ನಡೆಸಿ ಎಂದು ಸೂಚನೆ ನೀಡಿದ್ದಾರೆ. ಆದರೆ ಈ ರೀತಿಯ ಘಟನೆಗಳು ವಿಧಾನ ಭವನಕ್ಕಷ್ಟೇ ಸೀಮಿತವಲ್ಲ ಎಂಬುದು ಕೂಡ ಗಮನಾರ್ಹ ಸಂಗತಿ. ನಾವೆಲ್ಲರೂ ಯೋಚಿಸಬೇಕಾಗಿರುವುದು ಬದಲಾಗುತ್ತಿರುವ ಮಹಾರಾಷ್ಟ್ರದ ರಾಜಕೀಯ ಲಕ್ಷಣದ ಬಗ್ಗೆ.

ಮಹಾರಾಷ್ಟ್ರದ ರಾಜಕೀಯ ಸಂಸ್ಕೃತಿಗೆ ದೇಶದಲ್ಲೇ ವಿಶಿಷ್ಟ ಸ್ಥಾನವಿದೆ. ಇಲ್ಲಿನ ರಾಜಕಾರಣಕ್ಕಿರುವ ಪಾವಿತ್ರ್ಯವೇ ನಮ್ಮ ಹೆಮ್ಮೆ. ನಾನು ದೇಶದುದ್ದಗಲಕ್ಕೂ, ಸಾಕಷ್ಟು ವಿದೇಶಗಳಿಗೂ ಪ್ರವಾಸ ಮಾಡಿದ್ದೇನೆ. ಅವುಗಳ ಹಿನ್ನೆಲೆಯಲ್ಲಿ ಮಹಾರಾಷ್ಟ್ರದ ರಾಜಕಾರಣದ ಶ್ರೇಷ್ಠತೆಯನ್ನು ಹೆಮ್ಮೆಯಿಂದ ಹೇಳಬಲ್ಲೆ. ಆದರೆ ಇತ್ತೀಚಿನ ಘಟನೆಯನ್ನು ನೋಡಿದ ಮೇಲೆ ನಾನಾದರೂ ಹೇಗೆ ಅದೇ ಮುಖವಿಟ್ಟುಕೊಂಡು ಇನ್ನುಮುಂದೆ ಮಹಾರಾಷ್ಟ್ರದ ರಾಜಕೀಯ ಚಾರಿತ್ರ್ಯದ ಬಗ್ಗೆ ಹೆಮ್ಮೆಯಿಂದ ಹೇಳಿಕೊಳ್ಳಲಿ? ಯೋಚಿಸುತ್ತಾ ಹೋದರೆ ನನ್ನೊಳಗೆ ಹಲವು ಅನುಮಾನಗಳು ಹುಟ್ಟಿಕೊಳ್ಳುತ್ತವೆ. ನಮ್ಮ ರಾಜಕೀಯ ಪರಿಸರದಲ್ಲಿ ಕ್ರಿಮಿನಲ್ ಯೋಚನೆಗಳ ಕರಿನೆರಳು ಕವಿಯಲು ಆರಂಭವಾಗಿದೆಯೇ? ಎಲ್ಲರ ಮೇಲೂ ಹಿಡಿತ ಸಾಧಿಸುವ ಅಥವಾ ದಬ್ಬಾಳಿಕೆ ನಡೆಸುವ ಕೆಲ ರಾಜಕಾರಣಿಗಳಿಗೆ ನಾನು ಹೇಳುವುದು ಅರ್ಥವಾಗದೆ ಹೋಗಬಹುದು ಅಥವಾ ನನ್ನ ಮಾತನ್ನು ಅವರು ಒಪ್ಪದಿರಬಹುದು. ಆದರೆ ಸತ್ಯವನ್ನು ಯಾರು ತಾನೇ ಅಲ್ಲಗಳೆಯಲು ಸಾಧ್ಯ?

ಅನೇಕ ರಾಜ್ಯಗಳಲ್ಲಿ ಆಗಿರುವಂತೆ ಈಗ ಮಹಾರಾಷ್ಟ್ರದ ರಾಜಕಾರಣ ಕೂಡ ಹೆಚ್ಚೆಚ್ಚು ಕ್ರಿಮಿನಲೈಸೇಶನ್‌ಗೆ ಶರಣಾಗುತ್ತಿದೆಯೇ? ಚುನಾವಣಾ ಆಯೋಗದಿಂದ ಬಂದ ಅಂಕಿ ಅಂಶಗಳನ್ನು ವಿಶ್ಲೇಷಣೆ ಮಾಡುವಾಗ ನನಗೊಂದು ಆಘಾತಕಾರಿ ಸತ್ಯ ಕಾಣಿಸಿತು. ಮಹಾರಾಷ್ಟ್ರದ ವಿಧಾನಸಭೆಯಲ್ಲಿರುವ ಒಟ್ಟು 286 ಶಾಸಕರ ಪೈಕಿ 118 ಶಾಸಕರ ವಿರುದ್ಧ ಕ್ರಿಮಿನಲ್ ಕೇಸುಗಳು ದಾಖಲಾಗಿವೆ. ಆದರೆ ಸ್ಥೂಲ ಚಿತ್ರಣವನ್ನು ನೋಡಿದರೆ, ರಾಜಕೀಯದಲ್ಲಿ ಕ್ರಿಮಿನಲ್ ಚಟುವಟಿಕೆಗಳು ಜಾಸ್ತಿಯಾಗುತ್ತಿರುವುದಕ್ಕೆ ಯಾವುದೋ ಒಂದು ಪಕ್ಷ ಅಥವಾ ಒಬ್ಬ ನಾಯಕ ಹೊಣೆಯಲ್ಲ. ಹೀಗಾಗಿ ಯಾರಾದರೂ ಒಬ್ಬರನ್ನು ದೂಷಿಸಿ ಪ್ರಯೋಜನವಿಲ್ಲ. ಎಲ್ಲಾ ರಾಜಕೀಯ ಪಕ್ಷಗಳೂ ಇಂತಹ ಕೃತ್ಯಗಳಲ್ಲಿ ರಾಜಾರೋಷವಾಗಿ ತೊಡಗಿಕೊಳ್ಳುತ್ತಿವೆ. ಅವುಗಳ ಉದ್ದೇಶ ಒಂದೇ: ಹೆಚ್ಚು ಸೀಟು ಗೆಲ್ಲುವುದು. ಅದಕ್ಕಾಗಿ ಏನು ಬೇಕಾದರೂ ಮಾಡಲು ರಾಜಕಾರಣಿಗಳು ಸಿದ್ಧ. ಅತ್ಯಂತ ಹೆಚ್ಚು ಕ್ರಿಮಿನಲ್ ಕೇಸುಗಳನ್ನು ಹೊಂದಿರುವ ಒಬ್ಬ ರಾಜಕಾರಣಿ ಚುನಾವಣೆಯಲ್ಲಿ ಗೆಲ್ಲುವ ಸಾಧ್ಯತೆಯೇನಾದರೂ ಅತಿ ಹೆಚ್ಚು ಇದೆ ಎಂದಾದರೆ ರಾಜಕೀಯ ಪಕ್ಷಗಳು ಯಾವುದೇ ಮುಲಾಜಿಲ್ಲದೆ ಅವನಿಗೇ ಟಿಕೆಟ್ ಕೊಡುತ್ತವೆ!

ರಾಜಕೀಯವೆಂಬುದು ಇಂದು ಸಾಮ, ದಾಮ, ದಂಡ, ಭೇದ (ಹೊಂದಾಣಿಕೆ, ಹಣ, ಶಿಕ್ಷೆ ಮತ್ತು ವಿಭಜನೆ)ಗಳ ಆಟವಾಗಿದೆ. ಕ್ರಿಮಿನಲ್ ಶಕ್ತಿಗಳು ಎಸಗುವ ಕೃತ್ಯಗಳ ಬಗ್ಗೆ ಎಲ್ಲಾ ರಾಜಕೀಯ ಪಕ್ಷಗಳೂ ಕುರುಡಾಗಿಬಿಡುತ್ತವೆ. ಅಂತಹವರ ವಿರುದ್ಧ ಯಾವುದೇ ಕ್ರಮ ಕೈಗೊಳ್ಳುತ್ತಿಲ್ಲ. ಕೆಲ ರಾಜಕಾರಣಿಗಳಂತೂ ತಮ್ಮ ಕೃತ್ಯಗಳು ಯುವಕರ ಮೇಲೆ ಎಂತಹ ಪರಿಣಾಮ ಬೀರಬಹುದು ಎಂಬುದನ್ನು ಯೋಚಿಸುವುದಕ್ಕೂ ಸಿದ್ಧರಿಲ್ಲ. ಸಂಜಯ್ ಗಾಯಕ್ವಾಡ್ ಅವರ ಪ್ರಕರಣವನ್ನೇ ತೆಗೆದುಕೊಳ್ಳಿ. ಒಬ್ಬ ಬಡಪಾಯಿ ಕ್ಯಾಂಟೀನ್ ಕೆಲಸಗಾರನ ಮೇಲೆ ಈತ ಅತ್ಯಂತ ಅಮಾನುಷವಾಗಿ ಹಲ್ಲೆ ನಡೆಸಿದ. ಕ್ಯಾಂಟೀನ್‌ನಲ್ಲಿ ಕೊಟ್ಟ ಆಹಾರ ಚೆನ್ನಾಗಿರಲಿಲ್ಲ ಅಂತಾದರೆ ಅದು ಒಪ್ಪುವ ಮಾತು. ಆದರೆ ಅದರ ವಿರುದ್ಧ ದೂರು ನೀಡುವುದಕ್ಕೆ ಸದನ ಸಮಿತಿಯಿರುತ್ತದೆ. ಅದನ್ನು ಬಿಟ್ಟು ಕಾನೂನನ್ನು ಕೈಗೆತ್ತಿಕೊಳ್ಳುವ ಹಕ್ಕನ್ನು ಅವರಿಗೆ ಕೊಟ್ಟವರು ಯಾರು? ಊಟ ಚೆನ್ನಾಗಿಲ್ಲ ಅಂದರೆ ಅದನ್ನು ಊಟ ತಯಾರಿಸಿದವನಿಗೆ ಹೇಳಬೇಕೇ ಹೊರತು ಏಕಾಏಕಿ ಹೋಗಿ ಅವನಿಗೆ ಹೊಡೆದುಬಿಡುವುದೇ? ಇದು ಮನುಷ್ಯತ್ವ ಇರುವವರು ಮಾಡುವ ಕೆಲಸವೇ?

ಹಿಂದೆಲ್ಲಾ ರಾಜಕಾರಣವೆಂಬುದು ಸಮಾಜ ಸೇವೆಯಾಗಿತ್ತು. ದೇಶ, ರಾಜ್ಯ ಮತ್ತು ಸಮಾಜದ ಬಗ್ಗೆ ನಿಜವಾಗಿಯೂ ಕಳಕಳಿ ಇರುವವರಷ್ಟೇ ರಾಜಕೀಯಕ್ಕೆ ಬರುತ್ತಿದ್ದವು. ಹೀಗಾಗಿ ರಾಜಕಾರಣದಲ್ಲಿ ಪ್ರಾಮಾಣಿಕ, ಸರಳ ಮತ್ತು ಸಮರ್ಪಣಾ ಮನೋಭಾವದ ಕಾರ್ಯಕರ್ತರು, ಮುಖಂಡರು ಹಾಗೂ ನಾಯಕರೇ ಇರುತ್ತಿದ್ದರು. ಆದರೆ ಈಗ ಅವರ ಜಾಗದಲ್ಲಿ ಹಿಂಸಾಚಾರಗಳ ತಜ್ಞರು, ಬೇರೆಯವರನ್ನು ಹೊಡೆಯುವಲ್ಲಿ ಎತ್ತಿದ ಕೈ ಹೊಂದಿರುವವರು ಹಾಗೂ ತಮ್ಮ ರಕ್ತದಲ್ಲೇ ದಬ್ಬಾಳಿಕೆಯ ನೀತಿಯನ್ನು ಉಳಿಸಿಕೊಂಡವರು ಬಂದು ಸೇರಿಕೊಂಡಿದ್ದಾರೆ. ಹೀಗಾಗಿ ರಾಜಕೀಯ ನಾಯಕರು ಪೊಗದಸ್ತಾದ ಗೂಂಡಾಗಳನ್ನು ಸಾಕುತ್ತಿದ್ದಾರೆ. ಕೆಲ ನಾಯಕರಂತೂ ತಾವು ಗೂಂಡಾಗಳನ್ನು ಸಾಕಿರುವುದಾಗಿ ನಾಚಿಕೆ ಬಿಟ್ಟು ಹೇಳಿಕೊಳ್ಳುತ್ತಾರೆ. ಈ ನಾಯಕರಿಗೆ ಅಕ್ಕಪಕ್ಕ ಗೂಂಡಾಗಳನ್ನು ಇರಿಸಿಕೊಂಡು ಓಡಾಡುವುದೊಂದು ಶೋಕಿಯಾಗಿದೆ. ನಾವು ಗೂಂಡಾಗಳನ್ನು ದುರಸ್ತಿ ಮಾಡಿ ಮುಖ್ಯವಾಹಿನಿಗೆ ತರುವ ಉದ್ದೇಶದಿಂದ ಜೊತೆಗೆ ಇರಿಸಿಕೊಂಡು ಓಡಾಡುತ್ತೇವೆ ಎಂದು ಕೂಡ ಅವರು ನಿರ್ಲಜ್ಜೆಯಿಂದ ಹೇಳುತ್ತಾರೆ!

ಆದರೆ ಒಂದು ಮಾತ್ರ ನಿಜ; ಗೂಂಡಾಗಳ ಕೈಯಲ್ಲಿ ಸಿಲುಕಿಕೊಂಡಿರುವ ರಾಜಕೀಯವನ್ನು ಮರಳಿ ನಮ್ಮ ಕೈಗೆ ತೆಗೆದುಕೊಳ್ಳದಿದ್ದರೆ ಭವಿಷ್ಯದಲ್ಲಿ ಬಹಳ ಕಷ್ಟವಿದೆ. ಗೂಂಡಾಗಳನ್ನು ನಿಯಂತ್ರಿಸದೆ ಇದ್ದರೆ ಅವರೇ ನಮ್ಮನ್ನೂ, ರಾಜಕಾರಣವನ್ನೂ ತಮ್ಮ ಕೈಗೊಂಬೆ ಮಾಡಿಕೊಳ್ಳುತ್ತಾರೆ. ರಾಜಕೀಯ ಪಕ್ಷಗಳ ಕಾರ್ಯಕರ್ತರ ಹೆಸರಿನಲ್ಲಿ ಎಲ್ಲಿಯವರೆಗೆ ಸಮಾಜಕ್ಕೆ ಕಂಟಕವಾದ ಜನರನ್ನು ಪೋಷಿಸಲಾಗುತ್ತದೆಯೋ ಅಲ್ಲಿಯವರೆಗೂ ಅಂತಹ ಸಮಾಜದ್ರೋಹಿಗಳು ಚಿಗಿತುಕೊಳ್ಳುತ್ತಲೇ ಇರುತ್ತಾರೆ. ಅವರು ನಮ್ಮಂತಹವರಿಗೆ ಮುಜುಗರ ಉಂಟುಮಾಡುತ್ತಲೇ ಇರುತ್ತಾರೆ.

ಹೀಗಾಗಿ ರಾಜಕಾರಣ ಸ್ವಚ್ಛವಾಗಬೇಕು ಅಂದರೆ ರಾಜಕಾರಣದೊಳಗಿನ ಗೂಂಡಾ ಸಂಸ್ಕೃತಿಯನ್ನು ಮೊದಲು ನಾಶಪಡಿಸಬೇಕು. ಅದನ್ನು ಮಾಡುವವರು ಯಾರು ಎಂಬುದೇ ದೊಡ್ಡ ಪ್ರಶ್ನೆ.

ಓದುಗರ ಒಣಿ

ಓದುಗರನ್ನು ಬಿಟ್ಟು ಇಲ್ಲಿ ಯಾರಿಗೂ ಪ್ರವೇಶವಿಲ್ಲ

ಹೆಚ್ಚು ಮಾನ್ಯವಾದ ಮಾರ್ಗ

ಸ್ವತಂತ್ರ ಚಿಂತನೆ, ಸ್ವತಂತ್ರ ಕರ್ತವ್ಯನಿರ್ವಹಣೆಗಳಿಗೆ - ಅವು ಸಂವಿಧಾನಬದ್ಧವಾಗಿದ್ದಾಗಲೂ ಸಹ ರಾಜಕಾರಣದಲ್ಲಿ ಹೆಚ್ಚಿನ ಅವಕಾಶವಿಲ್ಲವೆಂಬುದನ್ನು ಉಪರಾಷ್ಟ್ರಪತಿ ಹುದ್ದೆಯಿಂದ ಜಗದೀಪ್ ಧನ್‌ಕರ್ ನಿರ್ಗಮನ ಸೂಚಿಸುತ್ತಿದೆ. ಸ್ವಾಭಿಮಾನವಿರುವ ರಾಜಕಾರಣಿಗಳಿಗೆ ತಮ್ಮ ತಮ್ಮ ಪಕ್ಷಗಳ ನಿಲುವುಗಳು ಕೂಡ ಕೆಲವೊಮ್ಮೆ ಬೇಡದ ಅಂಕುಶಗಳಾಗಿ ಬಿಡುತ್ತವೆ. ಮನಮೋಹನ್ ಸಿಂಗ್ ರಂಥವರು ಅವಮಾನಗಳನ್ನು ಹೇಗೋ ನುಂಗಿಕೊಂಡು ಸಹಿಸಿಕೊಳ್ಳುತ್ತಾರೆ; ಧನಕರ್‌ರಂಥವರು ಪದತ್ಯಾಗ ಮಾಡಿ ಹೊರಬರುತ್ತಾರೆ. ಎರಡನೆಯ ಮಾರ್ಗ ಹೆಚ್ಚು ಮಾನ್ಯವೆಂದು ತೋರುತ್ತದೆ.

ಜಿ.ಎಲ್. ಕೃಷ್ಣ ಬೆಂಗಳೂರು

ಶಿಕ್ಷಣದ ವಸ್ತುನಿಷ್ಠ ಅವಲೋಕನ

ವಿಶ್ವವಾಣಿಯಲ್ಲಿ ಪ್ರಕಟವಾದ ಸಿಬಿಎಸ್‌ಸಿ ಪರೀಕ್ಷಾ ಮಾದರಿ ಅಳವಡಿಕೆಯಿಂದ ಯಾರಿಗೆ ಲಾಭ ? ಎಂಬ ಲೇಖನವು ನಮ್ಮ ರಾಜ್ಯದ ಶಿಕ್ಷಣದ ವಸ್ತುನಿಷ್ಠ ಅವಲೋಕನವನ್ನು ಮಾಡಿದೆ. ಕಡಿಮೆ ಅಂಕ ನಿಗದಿ ಪಡಿಸಿ ಮಕ್ಕಳ ಕಲಿಕಾ ಸಾಮರ್ಥ್ಯವನ್ನು ಕುಗ್ಗಿಸುವ ಕೆಲಸ ಮಾಡಲಾಗುತ್ತಿದೆ. ನಾವೆಲ್ಲಾ ಪ್ರಾಥಮಿಕ ಮತ್ತು ಪ್ರೌಢಶಾಲೆಯಲ್ಲಿ ಕಲಿಯುವಾಗ ಈಗಿನ ಪಠ್ಯಕ್ರಮ ಹಾಗೂ ಪರೀಕ್ಷಾ ನೀತಿಗಿಂತಲೂ ಕಠಿಣ ನಿಯಮಗಳಿದ್ದವು. 7 ತರಗತಿಗೆ ಮುಲ್ಕಿ ಪರೀಕ್ಷೆ ಇತ್ತು. ಇಂದಿನ ಮಕ್ಕಳು ಅಂದಿನ ಮಕ್ಕಳಿಗಿಂತ ಎಲ್ಲಾ ವಿಷಯದಲ್ಲಿ ಮುಂದಿದ್ದಾರೆ. ಹೀಗಿರುವಾಗ ಗುಣಮಟ್ಟದ ಶಿಕ್ಷಣ ಒದಗಿಸುವುದನ್ನು ಬಿಟ್ಟು, 80 ಅಂಕಕ್ಕೆ 13 ಅಂಕ ಪಡೆದರೆ ನೀನು ಪಾಸ್ ಆಗುತ್ತೀ ಎಂದರೆ, ಯಾವ ಮಕ್ಕಳು ತಾನೇ ಗಂಭೀರವಾಗಿ ಕಲಿಯಲು ಸಾಧ್ಯ? ಮಕ್ಕಳು ನಾವಂದುಕೊಂಡಂತೆ ದಡ್ಡರಿಲ್ಲ. ನಮ್ಮ ವ್ಯವಸ್ಥೆಯಲ್ಲಿ ದೋಷವಿದೆ. ಅವುಗಳನ್ನು ಮುಚ್ಚಿ ಹಾಕುವ ಗಡಿಬಿಡಿಯಲ್ಲಿ ಪದೇ ಪದೇ ಪರೀಕ್ಷಾ ನೀತಿ ಬದಲಾಯಿಸಿದರೆ ಭವಿಷ್ಯದಲ್ಲಿ ಉನ್ನತ ಶಿಕ್ಷಣದ ಹಂತದಲ್ಲಿ ಮತ್ತೆ ಕಲಿಕಾ ಹಿನ್ನಡೆ ಅನುಭವಿಸುತ್ತಾರೆ. ಮತ್ತೆ ಮಕ್ಕಳು ವೈಫಲ್ಯದಿಂದ ಮುಜುಗರಕ್ಕೊಳಗಾಗಿ ಅಕ್ರಮ ಮಾರ್ಗ ಹಿಡಿಯುವ ಸಾಧ್ಯತೆ ಇದೆ. ಅಂಕಣದಲ್ಲಿ ವಿವರಿಸಿದಂತೆ ಸಿಬಿಎಸ್‌ಸಿ ಪರೀಕ್ಷಾ ವ್ಯವಸ್ಥೆ ಅಚ್ಚುಕಟ್ಟಾಗಿದೆ. ಯಾವುದೇ ಅಕ್ರಮಕ್ಕೆ ಆಸ್ಪದ ನೀಡದಂತೆ ಪರೀಕ್ಷೆ ನಡೆಸುತ್ತಾರೆ. ಪರೀಕ್ಷೆಯ ಪ್ರಾರಂಭದಿಂದ ಫಲಿತಾಂಶ ಬರುವ ತನಕ ಯಾವುದೇ ವಿವಾದ, ಗೊಂದಲ ಸೃಷ್ಟಿಸುವುದಿಲ್ಲ. ಆದರೆ ರಾಜ್ಯ ಪಠ್ಯಕ್ರಮದಲ್ಲಿ ವಿವಾದ ಬಿಟ್ಟರೆ ಬೇರೆನಿಲ್ಲ. ಮಕ್ಕಳ ಭವಿಷ್ಯದ ದೃಷ್ಟಿಯಿಂದ ಯೋಚಿಸಿ ಶಾಶ್ವತ ಪರಿಹಾರ ನೀತಿ ಜಾರಿಗೊಳಿಸಬೇಕು

ಕುಸುಮಾ ಆರ್

ಜಿಎಸ್‌ಟಿ ಗೊಂದಲ ನಿವಾರಿಸಿ

ತಾವು ಖರೀದಿಸಿದ ವಸ್ತುಗಳಿಗೆ ಜಿಎಸ್‌ಟಿ ಪಾವತಿಸುವುದು ಗ್ರಾಹಕರೇ ಹೊರತು ವರ್ತಕರಲ್ಲ. ಅದನ್ನು ಸಂಗ್ರಹಿಸಿ ಸರಕಾರಕ್ಕೆ ಸಲ್ಲಿಸುವುದು ಮಾತ್ರ ಅವರು. ಇದರ ಲೆಕ್ಕಪತ್ರಗಳು, ಸಲ್ಲಿಸಬೇಕಾದ ರಿಟರ್ನ್‌ಗಳು ಇತ್ಯಾದಿಗಳಿಗೆ

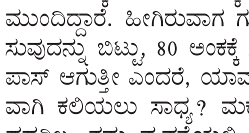

ತಗಲುವ ನಿರ್ವಹಣಾ ವೆಚ್ಚವನ್ನೂ ವರ್ತಕರು ತಮ್ಮ ಲಾಭಾಂಶದಲ್ಲಿ ಸೇರಿಸಿ ಗ್ರಾಹಕರಿಂದಲೇ ವಸೂಲು ಮಾಡದೆ ಇರಲಾರರು. ಆದರೆ ಬೀದಿ ಬದಿಯ ಅವಿದ್ಯಾವಂತ, ಅಸಂಘಟಿತ ವ್ಯಾಪಾರಿಗಳು ಇದನ್ನೆಲ್ಲ ಮಾಡುವ ಬಗೆ ಹೇಗೆ?

ಚಿದಂಬರ ಕಾಕತ್ಕರ್, ಮಂಗಳೂರು

ಓದುಗರ ಒಣಿಗೆ ಭೇಟಿ ಕೊಡಿ

ನಿಮ್ಮ ಅಭಿಪ್ರಾಯಗಳನ್ನು vveditoped@gmail.comಗೆ ಮೇಲ್ ಮಾಡಬಹುದು ಅಥವಾ ಕಚೇರಿಯ ವಿಳಾಸಕ್ಕೆ ಕಳುಹಿಸಬಹುದು

ಭಟ್ಟರ್ ಸ್ಕಾಚ್

- **ಸಂಜಯನಗರ ಕಿಟ್ಟಿ, ಬೆಂಗಳೂರು**
  ವಿಶ್ವೇಶ್ವರ ಭಟ್ಟರ ಹುಟ್ಟುಹಬ್ಬದಂದು ಅವರ ಮಾಜಿ ಪ್ರೇಯಸಿಯರೆಲ್ಲ ಸೇರಿ ಒಟ್ಟಿಗೆ ಏನು ಗಿಫ್ಟ್ ಕೊಟ್ಟರು?
  – **ನವಿಲುಗರಿ!**

- **ರಾಘೋಬ, ಮೈಸೂರು**
  ಭಟ್ರೇ, ಕಾಲ್ತುಳಿತದಿಂದ ಮನನೊಂದಿರುವ ಕೆ.ಎಸ್.ಸಿ.ಎ ಅಧ್ಯಕ್ಷ ರಘುರಾಮಭಟ್ಟರು ವಿ.ಭಟ್ಟರನ್ನು ಸೂಕ್ತ ಪ್ರಾಯಶ್ಚಿತ್ತ ಸೂಚಿಸಿ ಎಂದು ಕೇಳಿದರೆ ಏನಂದಾರು?
  – **ಪ್ರೇಕ್ಷಕರ ಯಾವುದಾದರೂ ಸ್ಟ್ಯಾಂಡಿಗೆ ಸ್ಟ್ಯಾಂಪೆಡ್ ಸಂತ್ರಸ್ತರ ಹೆಸರಿಡಿ!**

- **ತಗಡೂರು ಸುಬ್ಬಣ್ಣ, ನಂಜನಗೂಡು**
  ಭಟ್ರೇ, ನಿಮಗೆ ಅರವತ್ತಾದಂತೆ ಕಾಣುವುದಿಲ್ಲವಲ್ಲ?
  – **ಮೊದಲೇ ಹೇಳಿದ್ರೆ, ಮೂವತ್ತಾರು ಅಂತಿದ್ನಲ್ಲೋ!**

- **ರಾಘವೇಶ್ವರ ಶಿರೋಳ, ರಬಕವಿ**
  ಭಟ್ರೇ, ನಿಮಗೆ ಅರವತ್ತಾಗಿದ್ದರ ವಿಶೇಷವೇನು?
  – **ಕತ್ತೆಗೂ ವಯಸ್ಸಾಗುತ್ತದೆ ಅಂತೀಯಾ?!**

- **ವಿಜಯಲಕ್ಷ್ಮಿ ಸಿ., ಕನಕಪುರ**
  ಭಟ್ರೇ, ನಾನು ಪ್ರೀತಿಯ ಕೊರತೆಯಿಂದ ಬಳಲುತ್ತಿದ್ದೇನೆ ಅಂತ ನಿಮಗೆ ಅನಿಸುತ್ತಿದೆಯಾ?
  – **ಆ ಪ್ರಶ್ನೆ ಈಗ ಯಾಕೆ ಬಂತು ಅಂತ ಅನಿಸುತ್ತಿದೆ!**

- **ರೂಪಾ ಶ್ರೀಧರ, (ಇಮೇಲ್ ಮೂಲಕ)**
  ಭಟ್ರೇ, ಸಾಲ ಮಾಡಿ ತುಪ್ಪ ತಿನ್ನಬೇಕು ಅಂತಾರಲ್ಲ?
  – **ಅಷ್ಟು ಕಡಿಮೆ ಹಣಕ್ಕೆ ಈಗ ಸಾಲ ಮಾಡಬೇಕಿಲ್ಲ?!**

- **ತೇಜಸ್ವಿ ಅರುಣ್, (ಇಮೇಲ್ ಮೂಲಕ)**
  ಭಟ್ರೇ, ಕಾರು ಬೇಡ, ಬೈಕೇ ಇರಲಿ ಅಂತಾಳಲ್ಲ?
  – **ಸ್ಪರ್ಶ ಸುಖ ಯಾರಪ್ಪಂದು ?!**

- **ನಾಗಪ್ಪ ಗುತ್ತೇದಾರ, ಬೆಂಗಳೂರು**
  ಭಟ್ರೇ, ಕನ್ನಡದ ಸಿನಿಮಾಗಳಿಗೆ ಯಾಕೆ ಇಂಥ ಗತಿ?
  – **ಪ್ರೇಕ್ಷಕರು ಮನೆಯಲ್ಲಿಯೇ ಇರಲಿ ಸಿನಿಮಾ ಮಂದಿ ಎಂದು ಅಪೇಕ್ಷಿಸಿದ್ದಾರಂತೆ!**

- **ನರೇಂದ್ರ ಸುಗ್ಗಲ, ನೊಣವಿನಕೆರೆ**
  ಭಟ್ರೇ, ಪ್ರೀತಿಸುವಾಗ ಹಾಡು ಹಾಡಲೇಬೇಕಾ?
  – **ಆದರೆ ಯಾರಿಗೂ ಕೇಳಿಸಬಾರದು!**

- **ನಾಗರಾಜ ದಂಡಿನ, ಧಾರವಾಡ**
  ಭಟ್ರೇ, ಟ್ಯೂಶನ್ ಗೆ ಹೋದರೂ ತಲೆಗೆ ಹತ್ತುವುದಿಲ್ಲವಲ್ಲ?
  – **ಬಾರ್‌ಗೆ ಹೋಗಿ ಟ್ರೈ ಕೊಡಬೇಕಿತ್ತು!**

ಇಷ್ಟೊಂದು ಮಿನುಗುತಾರೆ, ಎಲ್ಲಿವರೆಗೆ ಇರುತಾರೆ?

ಕಾಡುದಾರಿ

ಹರೀಶ್ ಕೇರ

vveditoped@gmail.com

ಲೈಟುಗಳನ್ನು ಆರಿಸಿ ಹೊರಗೆ ಬಂದು ಕುಳಿತುಕೊಳ್ಳಿ' ಎಂದರು ಆ ಹೋಂ ಸ್ಟೇ ಮಾಲಿಕ. ನಾವು ಹಾಗೇ ಮಾಡಿದೆವು. ಆಗ ರಾತ್ರಿ ಏಳು ಗಂಟೆ. ಕತ್ತಲಾಗಿತ್ತು. ಮಲೆನಾಡಿನ ಆ ಕಾಡಿನ ನಡುವಿನ ಮನೆ ಮೌನವಾಗಿತ್ತು. ಕತ್ತಲಿಗೆ ಕಣ್ಣುಗಳು ಹೊಂದಿಕೊಳ್ಳುತ್ತಿರುವಂತೆ, ಹೊರಗೆ ಒಂದೊಂದೇ ನಕ್ಷತ್ರಗಳು ಮಿನುಗಲು ಆರಂಭಿಸಿದಂತಾಯಿತು. ನಕ್ಷತ್ರಗಳಲ್ಲ ಅವು ಮಿಂಚುಹುಳಗಳು. ಮೊದಲಿಗೆ ಒಂದೊಂದೇ ಮಿನುಗಿದವು. ಬಳಿಕ ಗುಂಪಾಗಿ, ಗೊಂಚಲು ಗೊಂಚಲಾಗಿ. ನೆಲದಲ್ಲೂ ಮಿಂಚು, ಮರಗಳ ಮೇಲೂ ಮಿನುಗು, ಗಾಳಿಯಲ್ಲೂ ಮಿಣುಕು. ಒಮ್ಮೆ ಇಡೀ ಪರಿಸರ ಕತ್ತಲಾಗುತ್ತಿತ್ತು. ಮರುಕ್ಷಣ ಜಗ್ಗನೆ ಬೆಳಕಾಗುತ್ತಿತ್ತು. ಒಮ್ಮೆ ಪೂರ್ವದಿಕ್ಕಿನಿಂದ ಪಶ್ಚಿಮಕ್ಕೆ ಮಿಂಚಿನ ಗೆರೆಯೆಳೆದಂತೆ ಸಾಲಾಗಿ ಹೊಳೆದರೆ, ಇನ್ನೊಮ್ಮೆ ಉತ್ತರದಿಂದ ದಕ್ಷಿಣಕ್ಕೆ ಹೊಳೆಯೊಂದು ಹರಿದಂತೆ. ಮತ್ತೊಮ್ಮೆ ಸಾಗರದ ಅಲೆ ಉಕ್ಕಿ ಬಂದಂತೆ ದೂರದಿಂದ ಹತ್ತಿರಕ್ಕೆ. ನಿರ್ದೇಶಕನೇ ಇಲ್ಲದ ಪರಿಸರದ ಮಾಯಾರೂಪಕವೊಂದು ನಮ್ಮೆದುರು ನಡೆಯುತ್ತಿರುವಂತೆ ಇತ್ತು ಆ ದೃಶ್ಯ.

'ನಾನು ಲೈಟ್ ಆರಿಸಲು ಹೇಳಲು ಎರಡು ಕಾರಣ– ಒಂದು, ಬಲ್ಬಿನ ಬೆಳಕು ಇದ್ದರೆ ಇಷ್ಟು ಸೊಗಸಾಗಿ ಇವು ಕಾಣುವುದಿಲ್ಲ, ಎರಡನೆಯದು, ಅವು ಲೈಟಿನ ಬೆಳಕಿಗೆ ಕಕ್ಕಾಬಿಕ್ಕಿ ಆಗಿಬಿಡುತ್ತವೆ. ಈಗ ಅವುಗಳ ಮಿಲನದ ಸಮಯ. ನೋಡಿ ಅಲ್ಲಿ, ಕೆಳಗೆ ನೆಲದಲ್ಲಿ ಹೊಳೆಯುತ್ತಿರುವುದೆಲ್ಲ ಹೆಣ್ಣು ಮಿಂಚುಹುಳಗಳು. ಮೇಲೆ ಹಾರಾಡುತ್ತಿರುವವು ಗಂಡು ಹುಳಗಳು. ಈ ಕತ್ತಲಿನಲ್ಲಿ ಮಿನುಗುವ ಬೆಳಕಿನ ಮೂಲಕ ಅವು ಒಂದಕ್ಕೊಂದು ಸಂದೇಶ ಕಳಿಸುತ್ತವೆ. ಇಲ್ಲಿ ಲಕ್ಷಾಂತರ ಹುಳಗಳಿವೆ ತಾನೆ? ಒಂದೊಂದು ಗಂಡಿನ ಮಿನುಗುವ ಲಯವೂ ಒಂದೊಂದು ಥರ. ಯಾವುದೋ ಒಂದು ನಿರ್ದಿಷ್ಟ ಹೆಣ್ಣು, ಇನ್ಯಾವುದೋ ಒಂದು ನಿರ್ದಿಷ್ಟ ಗಂಡಿಗೆ ಪಸಂದ್ ಆಗಬೇಕು. ಆ ಸಂದೇಶವೂ ಅವುಗಳ ಬೆಳಕಿನ ಮೂಲಕವೇ. ನಂತರ ಅವು ಕೂಡಿ ಮೊಟ್ಟೆ ಇಟ್ಟು ಮರಿ ಮಾಡಬೇಕು. ವಿದ್ಯುತ್ತಿನ ಪ್ರಬಲ ಬೆಳಕು ಅದನ್ನು ಕಾಣಲು ಬಿಡುವುದೇ ಇಲ್ಲ. ಬೆಳಕಿನ ಮೂಲಕ ಸಂದೇಶ ಕಳಿಸುವುದು ಸಾಧ್ಯವಾಗದೇ ಹೋದಾಗ ಅವು ಕೂಡಲಾಗದೇ ಸಾಯುತ್ತವೆ. ಇಂದು ಮಿಂಚುಹುಳಗಳು ಅಳಿಯುತ್ತಿರುವುದಕ್ಕೆ ನಾವು ಮಾಡುತ್ತಿರುವ ಬೆಳಕಿನ ಮಾಲಿನ್ಯ ದೊಡ್ಡ ಕಾರಣ' ಎಂದರು ಅವರು. ದೊಡ್ಡ ಡಿಗ್ರಿ ಕಲಿತು, ಬೆಂಗಳೂರಿನಲ್ಲಿದ್ದ ಕೈತುಂಬ ಸಂಬಳ ಬರುವ ಕೆಲಸ ಬಿಟ್ಟು, ಊರಿನಲ್ಲಿ ಪರಿಸರದೊಂದಿಗೆ ಒಂದಾಗಿ ಇರುವ, ಕೃಷಿ ಮಾಡುವ ಉತ್ಸಾಹದಿಂದ ಬಂದ ವ್ಯಕ್ತಿ.

ಅತ್ಯಂತ ನಿರುಪದ್ರವಿ ಹುಳಗಳಾದ ಇವು ನಮ್ಮ ಬಾಲ್ಯವನ್ನು ಶ್ರೀಮಂತಗೊಳಿಸಿದ್ದವು ಅಂತ ನಮ್ಮಲ್ಲಿ ಕೆಲವರಾದರೂ ನೆನಪಿಸಿಕೊಳ್ಳದೇ ಇರಲಾರರು. ಬಯಲುಸೀಮೆಯಲ್ಲೂ ತಂಪು ಪ್ರದೇಶದಲ್ಲಿ, ಹೊಳೆ-ಕೆರೆಗಳ ಬದಿಯಲ್ಲಿ ಕಾಣಬಹುದಾದರೂ ಮಲೆನಾಡಿನವರಿಗೆ ಇದರ ನಂಟು ಹೆಚ್ಚು. ಮುಂಗಾರಿನ ಮೊದಲ ದಿನಗಳಲ್ಲಿ ಪಶ್ಚಿಮ ಘಟ್ಟಗಳು ಈ ಮಿಂಚುಹುಳಗಳ ಮಿನಿಯೇಚರ್ ಬಲ್ಬು ಮಾಲೆಗಳನ್ನು ಹೊದೆಸಿದಂತೆ ಕಂಗೊಳಿಸುತ್ತವೆ. ಒಂದೆರಡು ಮಳೆ ಬಿದ್ದರೆ ಸಾಕು ಇವು ಭುಗಿಲೇಳುತ್ತವೆ. ಆಗೆಲ್ಲ ನಮಗೆ ಇವುಗಳನ್ನು ಹಿಡಿದು ಗಾಜಿನ ಜಾಡಿಯಲ್ಲಿ ತುಂಬುವ ಹುಚ್ಚು. ನಾಲ್ಕು ಹುಳ ಗಾಜಿನ ಜಾಡಿಯಲ್ಲಿ ಹಾಕಿ ಮನೆಯೊಳಗಿಟ್ಟರೆ ಇಡೀ ರಾತ್ರಿ ಬೆಳಗುತ್ತ ಇಂದ್ರಲೋಕದ ಫೀಲ್ ಕೊಡುತ್ತಿದ್ದವು. ಅದರೊಳಗೆ ಗಾಳಿಯಾಡಲು ಒಂದು ರಂಧ್ರ. ಅವು ತಿನ್ನಲಿ ಎಂದು ಹಣ್ಣಿನ ಚೂರು. ಪಾಪ, ಅವು ಏನನ್ನೂ ತಿನ್ನುವುದಿಲ್ಲ ಎಂಬುದು ನಮಗೆ ಆಗ ಗೊತ್ತಿರಲಿಲ್ಲ. ಯಾಕೆಂದರೆ ತಿನ್ನುವ ಕೆಲಸವನ್ನೆಲ್ಲ ಅವು ಪ್ಯೂಪಾ ಆಗಿರುವಾಗಲೇ ಮುಗಿಸಿರುತ್ತವೆ. ಅವು ದೊಡ್ಡದಾಗಿ ಹಾರುವ ಹಂತಕ್ಕೆ ಬಂದ ಬಳಿಕ ಸಂತಾನೋತ್ಪಾದನೆ ಮಾತ್ರ

ಅವುಗಳ ಕೆಲಸ. ಒಂದೇ ತಿಂಗಳ ಜೀವನ. ಇದೆಲ್ಲ ಗೊತ್ತಿದ್ದರೆ ಅಂದು ಅವುಗಳನ್ನು ಹಿಡಿದು ಬಂಧಿಸುತ್ತಿರಲಿಲ್ಲವೆನಿಸುತ್ತದೆ.

ಮಿಣುಕು ಹುಳ ಯಾಕೆ ಮಿನುಗುತ್ತದೆ ಎಂಬುದಕ್ಕೆ ಅಜ್ಜಿ ಕತೆ ಹೇಳುತ್ತಿದ್ದರು. ಅವರ ಪ್ರಕಾರ, ಅಳಿದುಹೋಗಿರುವ ನಮ್ಮ ಹಿರಿಯರು ನಮ್ಮನ್ನು ನೋಡಲು ರಾತ್ರಿಗಳಲ್ಲಿ ಮಿಂಚು ಹುಳವಾಗಿ ಆಗಮಿಸುತ್ತಾರೆ. ಬಹುಶಃ ನಾವು ಅವುಗಳನ್ನು ಹಿಡಿದು ಹಿಂಸೆ ಕೊಡದಿರಲಿ ಎಂಬ ಉದ್ದೇಶದಿಂದಲೇ ಅವರು ಹಾಗೆ ಹೇಳುತ್ತಿದ್ದರೆಂದು ತೋರುತ್ತದೆ. ಜಪಾನಿ ಸಂಸ್ಕೃತಿಯಲ್ಲಿ ಮಿಣುಕು ಹುಳಗಳಿಗೆ ಪವಿತ್ರ ಸ್ಥಾನವೇ ಇದೆ.

ಅವುಗಳನ್ನು ಹಿಡಿಯಲು ಕಲಿಯುವ ಮೊದಲು, ಅವು ಬೆಳಗುವುದನ್ನು ನೋಡಿ ಈ ಹುಳಗಳು ಬಿಸಿ ಬಿಸಿ ಇರಬಹುದು ಎಂದು ಯೋಚಿಸುತ್ತಿದ್ದುದನ್ನು ಈಗ ನೆನೆದರೆ ನಗು ಬರುತ್ತದೆ. ಅಣ್ಣ ಮೊದಲ ಸಲ ಮಿಂಚು ಹುಳ ಹಿಡಿದು ಅಂಗೈ ಮೇಲಿಟ್ಟುಕೊಂಡು 'ಅಯ್ಯೋ ಬಿಸಿ' ಎಂದು ನಾಟಕವಾಡಿದ್ದು, ಅದನ್ನು ನಂಬಿ ಕಂಗಾಲಾದದ್ದು ಕೂಡ ನೆನಪು. ಆದರೆ ಈ ಬೆಳಕು ಹೊಮ್ಮಿಸುವ ಇವುಗಳ ಪೃಷ್ಠಭಾಗವೇನೂ ಬಿಸಿಯಾಗಿರುವುದಿಲ್ಲ. ಅದು ಚಂದ್ರನ ಬೆಳಕಿನಂಥದ್ದು. ಲ್ಯುಸಿಫೆರಿನ್ ಎಂಬ ರಾಸಾಯನಿಕವನ್ನು ಆಕ್ಸಿಲ್ಯುಸಿಫೆರಿನ್ ಎಂಬ ಇನ್ನೊಂದು ರಾಸಾಯನಿಕವಾಗಿ ಬದಲಾಯಿಸುವ ಮೂಲಕ ಆ ಕ್ರಿಯೆಯಲ್ಲಿ ಬೆಳಕು ಬಿಡುಗಡೆಯಾಗುವಂತೆ ಮಾಡುವುದು ಈ ಕ್ರಿಯೆಯ ಹಿಂದಿನ ವೈಜ್ಞಾನಿಕ ರಹಸ್ಯ. ಅದೇನೂ ತನಗೆ ದಾರಿ ಕಾಣಲಿ ಎಂದು ಹಾಗೆ ಮಾಡುವುದಲ್ಲ. ಗಂಡು ಹೆಣ್ಣನ್ನು- ಹೆಣ್ಣು ಗಂಡನ್ನು ಹುಡುಕಿಕೊಳ್ಳಲು ಇರುವ ವ್ಯವಸ್ಥೆಯದು. ಹಾಗೇ ತನ್ನನ್ನು ಬೇಟೆಯಾಡಲು ಬರುವ ಕ್ರಿಮಿಕೀಟಗಳಿಗೆ ಕೊಡುವ ಎಚ್ಚರಿಕೆಯೂ ಹೌದು. ಈ ಎಚ್ಚರಿಕೆಯನ್ನು ಮೀರಿ ಇವುಗಳನ್ನು ಹಿಡಿದು ಭಕ್ಷಿಸಿದರೆ ಆ ಬೇಟೆಗಾರ ಕ್ರಿಮಿ ವಿಷ ಸೇವಿಸಿದಂತೆಯೇ ಸರಿ. ಅಷ್ಟು ಕಹಿಯಾದ ಸ್ಟಿರಾಯ್ಡ್‌ಗಳನ್ನು ಅದು ಬಿಡುತ್ತದೆ.

ಮಿಂಚುಹುಳ ಎಂದ ಕೂಡಲೆ ಕುವೆಂಪು ಬರೆದ 'ರಾಮಾಯಣ ದರ್ಶನಂ' ಮಹಾಕಾವ್ಯದ ಒಂದು ದೃಶ್ಯ ನೆನಪಾಗುತ್ತದೆ. ರಾಮನ ವನವಾಸ. ಸೀತೆಯನ್ನು ರಾವಣ ಅಪಹರಿಸಿದ್ದಾನೆ. ಸುಗ್ರೀವನೊಂದಿಗೆ ಮೈತ್ರಿಯಾಗಿ, ವಾಲಿವಧೆಯೂ ಆಗಿ ಸುಗ್ರೀವ ಕಿಷ್ಕಿಂಧೆಗೆ ತೆರಳಿ ರಾಮ ಲಕ್ಷ್ಮಣರು ಮಾಲ್ಯವಂತ ಪರ್ವತದ ಗುಹೆಯಲ್ಲಿ ತಂಗಿದ್ದಾರೆ. ಘೋರ ಭೀಷಣ ಮಳೆಗಾಲ. ಥಂಡಿ ಹಿಡಿಸಿದ ಆ ಮಲೆನಾಡಿದ ಮಳೆಗಾಲದ ಮಳೆಗಾಲದ ಐದು ತಿಂಗಳು ಕಳೆಯುತ್ತ ಬಂದರೂ ಸುಗ್ರೀವನ ಸುಳಿವಿಲ್ಲ. ಸೀತಾನ್ವೇಷಣೆಗೆ ನೆರವಾಗುತ್ತೇನೆ ಎಂದಿದ್ದ ಕಪಿವೀರನ ಸದ್ದಿಲ್ಲ. ಆತಂಕ ಒಳಗೊಳಗೇ ಮಡುಗಟ್ಟುತ್ತದೆ. ಮರೆತನೇನು? ಲಕ್ಷ್ಮಣ ಕೋಪದಿಂದ ಹೂಂಕರಿಸುತ್ತಾನೆ. ಆದರೆ ರಾಮನೇ ಅವನನ್ನು ಸುಮ್ಮನಿರಿಸುತ್ತಾನೆ. ಈ ಭಯಂಕರ ಮಳೆ ಕಳೆದ ಮೇಲೆ ಬಾ ಎಂದು ನಾನೇ ಅವನಿಗೆ ಹೇಳಿದ್ದೇನೆ ಎನ್ನುತ್ತಾನೆ. ಅಷ್ಟರಲ್ಲಿ ಬಂತು ಅಶ್ವಯುಜ ಮಾಸ.

ಅರಳಿದುವು ಕಣ್ಣಾಲಿ : ಘೋರಾಂಧಕಾರದಾ
ಸಾಗರದಿ ತೇಲಿ ಬಹ ಹನಿಮಿಂಚಿನಂತೆವೋಲ್,
ಮಿಂಚುಂಬುಳೊಂದೊಯ್ಯನೊಯ್ಯನೆಯೆ
ಪೊಕ್ಕುದಾ
ಕಗ್ಗತ್ತಲೆಯ ಗವಿಗೆ, ತೇಲುತೀಜುತ ಮೆಲ್ಲ
ಮೆಲ್ಲನೆಯೆ ಹಾರಾಡಿ ನಲಿದಾಡಿತಲ್ಲಲ್ಲಿ,
ಮಿಂಚಿನ ಹನಿಯ ಚೆಲ್ಲಿ, ಮಿಂಚಿನ ಹನಿಯ
ಸೋರ್ವ
ಮಿಂಚುಂಬನಿಯ ಪೋಲ್ವ
ಮಿಂಚುಂಬುಳುವನಕ್ಷಿ
ಸೋಲ್ವಿನಂ ನೋಡಿ, ರಾಮನ ಕಣ್ಗೆ ಹನಿ
ಮೂಡಿ,
ತೊಯ್ದತ್ತು ಕೆನ್ನೆ : ತೆಕ್ಕನೆ ತುಂಬಿದುದು ಶಾಂತಿ
ತನ್ನಾತ್ಮಮಂ ! ಮತ್ತೆಮತ್ತೆ ನೋಡಿದನದಂ.
ಸಾಮಾನ್ಯಮಂ, ಆ ಅನಿರ್ವಚನೀಯ
ದೃಶ್ಯಮಂ !

ಕಗ್ಗತ್ತಲು ಕವಿದ ರಾಮನ ಬದುಕಿಗೆ ಭರವಸೆಯ ಬೆಳಕು ಬಂದುದು ಒಂದು ಸಣ್ಣ ಮಿಂಚುಹುಳದ ಮೂಲಕ! ವಾಲ್ಮೀಕಿಯಂಥ ಆದಿಕವಿಗೂ ಹೊಳೆಯದ ದೃಶ್ಯವೊಂದು ಮಲೆನಾಡಿನ ಈ ಮಹಾಕವಿಗೆ ಝಗ್ಗನೆ ಹೊಳೆದುಬಿಟ್ಟಿದೆ. ಕಾರ್ಗತ್ತಲಲ್ಲಿ ತಡಕಾಡುತ್ತಿರುವವನಿಗೆ ಅಶ್ವಯುಜ ಮಾಸದ ಮಳೆ ಇಳಿಯುತ್ತ ಬಂದ ಆ ರಾತ್ರಿಯಲ್ಲಿ ಗವಿಯೊಳಗೆ ಮೆಲ್ಲಮೆಲ್ಲನೆ ಹಾರಾಡುತ್ತ ಬಂದ ಮಿಂಚುಹುಳವೊಂದು ಆಸೆಯ ಹಣತೆಗೆ ಕಿಡಿ ಹಚ್ಚಿತು. ನೋಡಿದ ರಾಮನ ಕಣ್ಣು ಹನಿಗೂಡಿತು, ಆತ್ಮವನ್ನು ಶಾಂತಿ ತುಂಬಿತು. ಅನಿರ್ವಚನೀಯ ದೃಶ್ಯವನ್ನು ಮತ್ತೆ ಮತ್ತೆ ನೋಡಿದ, ಕೆನ್ನೆ ತೋಯಿಸಿಕೊಂಡ. ಇದು ವಾಲ್ಮೀಕಿಗೆ ಕಾಣದ ಶ್ರೀರಾಮ, ನಮ್ಮ ಮಲೆನಾಡಿನ ಮಿಂಚುಹುಳದ ಮಹಿಮೆ!

ಮಿಂಚುಹುಳಗಳ ಬಗ್ಗೆ ಇತ್ತೀಚೆಗೆ ಓದಿದ ಕೆಲವು ಸುದ್ದಿಗಳನ್ನು ಹೇಳಲೇಬೇಕು. ಎಲ್ಲಕಡೆಯಲ್ಲೂ ಈ ಹುಳಗಳು ಅಷ್ಟಿಷ್ಟು ಕಂಡುಬರುತ್ತವೆ. ಇತ್ತೀಚೆಗೆ, ಬೆಂಗಳೂರಿನಲ್ಲೂ ಕೆಲವೆಡೆ ಇವುಗಳನ್ನು ಕಂಡಿದ್ದೇವೆ, ಆದರೆ ನಗರದ ಒಳಗಲ್ಲ, ಹೊರಗೆ ಎಂದು ಸಂಶೋಧಕರು ಹೇಳಿದ್ದಾರೆ. ಅದೇನೂ ಸಿಹಿ ಸುದ್ದಿಯಲ್ಲ. ತೀವ್ರ ನಗರೀಕರಣದ ಮೊದಲು ಇವುಗಳನ್ನು ಬೆಂಗಳೂರಿನ ಹಸಿರು ಇದ್ದೆಡೆಗಳಲ್ಲಿ ಕಾಣಬಹುದಿತ್ತು. ಈಗ ಜಿಕೆವಿಕೆ, ಬನ್ನೇರಘಟ್ಟ, ಹೆಸರಘಟ್ಟ, ನಂದಿಬೆಟ್ಟ ಮೊದಲಾದ ಕಡೆಗಳಿಗೆ ಅಲ್ಪ ಸಂಖ್ಯೆಗೆ ಸೀಮಿತವಾಗಿವೆಯಂತೆ. ಅವೂ ಕೂಡ ಕೃತಕ ಬೆಳಕಿನ ಏಟಿಗೆ ಅಳಿಯುವ ಸಾಧ್ಯತೆ ಹೆಚ್ಚು. ಮಿಂಚುಹುಳಗಳು ಇರುವುದು ಆ ಪರಿಸರ ಚೆನ್ನಾಗಿದೆ ಎನ್ನುವುದರ ಸೂಚಕ. ಅವು ಇರಬೇಕಿದ್ದರೆ ಮಣ್ಣು ಆರೋಗ್ಯವಾಗಿರಬೇಕು, ಸಾಕಷ್ಟು ಹಸಿರು ಇರಬೇಕು, ವಾತಾವರಣದಲ್ಲಿ ಆರ್ದ್ರತೆ ಇರಬೇಕು. ಹೊಗೆ ಮತ್ತು ಕೃತಕ ಬೆಳಕಿನ ಹಾವಳಿ ಇರಬಾರದು.

80ರ ದಶಕದ ಬಾಲಿವುಡ್ ಚಲನಚಿತ್ರಗಳಲ್ಲೂ ಮತ್ತು ಮಕ್ಕಳ ಬೆಡ್‌ಟೈಮ್ ಕಥೆಗಳಲ್ಲೂ ಸಾಮಾನ್ಯವಾಗಿದ್ದ ಮಿಣುಕುಹುಳುಗಳು ಈಗ ಅಸ್ತಿತ್ವದ ಬಿಕ್ಕಟ್ಟನ್ನು ಎದುರಿಸುತ್ತಿವೆ ಎಂಬುದು ಭಾರತೀಯ ವನ್ಯಜೀವಿ ಸಂಸ್ಥೆ (WII) ಸಹಯೋಗದೊಂದಿಗೆ ಇಬ್ಬರು ವಿಜ್ಞಾನಿಗಳು ನಡೆಸಿದ ರಾಷ್ಟ್ರವ್ಯಾಪಿ ಅಧ್ಯಯನದಿಂದ ಗೊತ್ತಾಗಿದೆ. ಇವರು ಮಿಂಚುಹುಳುಗಳ ಇತ್ತೀಚಿನ ಗಣತಿ ಮಾಡಿದ್ದಾರೆ. ಕೇವಲ ಒಂದು ವರ್ಷದೊಳಗೆ ದೇಶಾದ್ಯಂತ ಅವುಗಳ ಸಂಖ್ಯೆಯಲ್ಲಿ 76 ಪ್ರತಿಶತದಷ್ಟು ಕುಸಿತ ಆಗಿದೆಯಂತೆ. ಇದು ಕಳವಳಕಾರಿ. ಡೆಹ್ರಾಡೂನ್‌ನ ಗ್ರಾಫಿಕ್ ಎರಾ ವಿಶ್ವವಿದ್ಯಾಲಯದ ಹಿರಿಯ ಪ್ರಾಧ್ಯಾಪಕ ಡಾ. ವೀರೇಂದ್ರ ಪ್ರಸಾದ್ ಉನಿಯಾಲ್ ಮತ್ತು ಡಾ. ನಿಧಿ ರಾಣಾ ಅವರು ನಡೆಸಿದ ಗಣತಿಯಿದು. 'ಬಹುಶಃ ಇವುಗಳನ್ನು ನೋಡುತ್ತಿರುವ ಕೊನೆಯ ತಲೆಮಾರು ನಾವೇ ಆದರೂ ಅಚ್ಚರಿಯಿಲ್ಲ' ಎನ್ನುತ್ತಾರೆ ವಿಜ್ಞಾನಿಗಳು.

ಮಿಂಚುಹುಳುಗಳು ಸಾಮಾನ್ಯವಾಗಿ ಸಮಶೀತೋಷ್ಣ ಮತ್ತು ಉಷ್ಣವಲಯದ ಹವಾಮಾನದಲ್ಲಿ ಕಂಡುಬರುತ್ತವೆ. ಮುಖ್ಯವಾಗಿ ತೇವಾಂಶವುಳ್ಳ ಜೌಗು ಪ್ರದೇಶ, ಕಾಡುಪ್ರದೇಶಗಳಲ್ಲಿ, ಇದು ಅವುಗಳಿಗೆ ಉಳಿದು ಬೆಳೆಯಲು ಸೂಕ್ತ ಪರಿಸರ. ಅವುಗಳೇಕೆ ಅಳಿಯುತ್ತಿವೆ ಮತ್ತು ಅವುಗಳನ್ನು ಉಳಿಸಿಕೊಳ್ಳುವುದು ಹೇಗೆ ಎಂಬ ಬಗ್ಗೆ ಹೆಚ್ಚಿನ ಭಾಷಣದ ಅಗತ್ಯವಿಲ್ಲವೆನಿಸುತ್ತದೆ. ನಮಗೆಲ್ಲರಿಗೂ ಗೊತ್ತಿರುವ ಕಾರಣಗಳೇ– ಅರಣ್ಯನಾಶ, ಜಲಮೂಲಗಳ ಮಾಲಿನ್ಯ, ದಟ್ಟರಾತ್ರಿಗಳಲ್ಲೂ ಕೃತಕ ಬೆಳಕಿನ ಹಾವಳಿ, ಜವುಗು ನೆಲಗಳ ನಾಶ, ಕ್ರಿಮಿನಾಶಕಗಳ ಮಿತಿಮೀರಿದ ಬಳಕೆ ಇತ್ಯಾದಿ. ನಾನು ಮೇಲೆ ಹೇಳಿದ ಹೋಂಸ್ಟೇ ಓನರ್‌ನಂತೆ ಸ್ವಲ್ಪ ಸೂಕ್ಷ್ಮತೆ ಇದ್ದರೂ ಸಾಕು, ಅವುಗಳನ್ನು ಉಳಿಸಿಕೊಳ್ಳಬಹುದು.

ನಡೆ ನುಡಿ

ಕೆ.ಎಂ.ಶೇಖರ, ಹುಳಿಮಾವು

ಭಾಷಿ ಅಲ್ಲ ಬದ್ಕ್ ವಿಶ್ವ ಕುಂದಾಪ್ರ ಕನ್ನಡ ದಿನ

ಹೌದು. ಹೀಗೊಂದು ಧ್ಯೇಯವಾಕ್ಯದಡಿಯಲ್ಲಿ ಪ್ರಾದೇಶಿಕ ಭಾಷೆಯೊಂದರ ಸಂಭ್ರಮದ ಆಚರಣೆಗೆ ಸಹೃದಯ ಸಮಾನ ಮನಸ್ಕರು ಒಂದೆಡೆ ಸೇರಿ ನಿಗದಿಪಡಿಸಿಕೊಂಡ ದಿನ.ದಕ್ಷಿಣದ ಉಡುಪಿಯ ಗಡಿಯಿಂದ ಹಿಡಿದು ಉತ್ತರದ ಶಿರೂರಿನ ತನಕ, ಪೂರ್ವದ ಹೆಬ್ರಿ –ಸೋಮೇಶ್ವರ ದಿಂದ ಪಶ್ಚಿಮದ ಅರಬ್ಬೀ ಸಮುದ್ರದ ಕರಾವಳಿ ಉದ್ದಗಲಕ್ಕೂ ವಾಸವಿರುವ ಜನರ ಆಡುಭಾಷೆಯೇ ಈ ಕುಂದಗನ್ನಡ.ಕೃಷಿಯೇ ಪ್ರಧಾನವಾಗಿರುವ ಈ ಪ್ರದೇಶದ ಜನರು ತಮ್ಮ ವಿಶಿಷ್ಟವಾದ ಸಂಸ್ಕೃತಿ ಮತ್ತು ಆಚರಣೆಯ ಮೂಲಕ ಹೆಸರಾದವರು. ಕಲೆ, ಸಾಹಿತ್ಯ,ಧಾರ್ಮಿಕ ಹಾಗೂ ಶೈಕ್ಷಣಿಕ ಕ್ಷೇತ್ರದಲ್ಲಿ ತಮ್ಮದೇ ಆದ ವಿಶಿಷ್ಟ ಕೊಡುಗೆಯನ್ನು ನೀಡಿ,ಪ್ರಾದೇಶಿಕ ಅಭಿವೃದ್ಧಿಗೂ ಕೈಲಾದಷ್ಟು ಸಹಾಯವನ್ನು ಮಾಡುತ್ತಾ ಬದುಕನ್ನು ಕಟ್ಟಿಕೊಂಡವರು.ದಿನಬಳಕೆಯಲ್ಲಿ ಬಳಸುವ ಭಾಷೆಯಲ್ಲೇ ಬದುಕನ್ನು ಮೆಚ್ಚಿಕೊಂಡವರು. ತನ್ನೂರಿನ ಅಭಿವೃದ್ಧಿಯ ಕನಸಿನ ಜೊತೆಯಲ್ಲೇ ವಿಶ್ವದ ಬೇರೆ ಬೇರೆ ಪ್ರದೇಶಗಳಲ್ಲಿ ಉದರನಿಮಿತ್ತ ಕಾಯಕದಲ್ಲಿ ತೊಡಗಿಸಿಕೊಂಡಿದ್ದರೂ, ತಾವಾಡುವ ಭಾಷೆಯ ಬಗ್ಗೆ ಅಪಾರ ಅಭಿಮಾನವನ್ನು ಇಟ್ಟುಕೊಂಡವರು.

ವರ್ಷದ ಹೆಚ್ಚಿನ ಎಲ್ಲಾ ದಿನಗಳು ಒಂದಲ್ಲ ಒಂದು ವಿಚಾರಕ್ಕೆ ಅದರದ್ದೇ ಆದ ದಿನಾಚರಣೆಯನ್ನು ಹೊಂದಿದ್ದು,ನಮ್ಮ ಅಭಿಮಾನದ ಭಾಷೆಗಾಗಿ ಒಂದು ನಿಗದಿತ ದಿನವನ್ನು ಯಾಕೆ ಮೀಸಲಿಡಬಾರದೆಂದು ಆಲೋಚಿಸಿ,ಆರು ವರ್ಷಗಳ ಹಿಂದೆ, ಕೃಷಿ ಪ್ರಧಾನವಾದ ಕುಂದಾಪುರ ಹಾಗೂ ಸುತ್ತ ಮುತ್ತಲಿನ ಪ್ರದೇಶದಲ್ಲಿ ಕೃಷಿ ಚಟುವಟಿಕೆಯ ಭಾಗವಾಗಿ ಭತ್ತ ನಾಟಿ ಮುಗಿಸಿ,ಪ್ರಥಮ ಹಬ್ಬದ ವಾತಾವರಣದ ಆಚರಣೆಗೆ ಸೂಕ್ತವಾದ ದಿನವೇ ಆಷಾಡ ಮಾಸದ ಕರ್ಕಾಟಕ ಅಮಾವಾಸ್ಯೆ ಅಥವಾ ಆಟಿ ಅಮಾವಾಸ್ಯೆಯೇ ಹೆಚ್ಚು ಸೂಕ್ತವೆಂದು ನಿರ್ಧರಿಸಿದರು. ಕುಂದಾಪ್ರ ಕನ್ನಡವೆಂಬ ಭಾಷೆ, ಮಣ್ಣಿನ ಗುಣ,ಸಾಹಿತ್ಯ,ಸಂಸ್ಕೃತಿಯ ಇಂಪು ವಿಶ್ವದಾದ್ಯಂತ ಪಸರಿಸುವ ದೃಷ್ಟಿಯಿಂದ ವಿಶ್ವ ಕುಂದಾಪ್ರ ಕನ್ನಡ ದಿನಾಚರಣೆಯನ್ನು ಆಚರಿಸುವ ನಿರ್ಧಾರವನ್ನು ಅಂದು ತೆಗೆದುಕೊಳ್ಳಲಾಯಿತು. ಸಾಮಾಜಿಕ ಜಾಲತಾಣದ ಮೂಲಕ ವ್ಯಾಪಕ ಪ್ರಚಾರ ಗಿಟ್ಟಿಸಿಕೊಂಡ ವಿಶ್ವ ಕುಂದಾಪ್ರ ಕನ್ನಡ ದಿನಾಚರಣೆಯು ಇಂದು ಕೇವಲ ಆ ಭಾಷೆ ಮಾತನಾಡುವ ಕುಂದಾಪುರ,ಬೈಂದೂರು, ಕಾರ್ಕಳ, ಭಟ್ಕಳ,ಉಡುಪಿ ಹಾಗೂ ಬ್ರಹ್ಮಾವರ ತಾಲ್ಲೂಕಿಗಳಿಗಷ್ಟೇ ಸೀಮಿತವಾಗಿರದೇ, ಸಾಗರದಾಚೆಯೂ ಕೂಡ ಸಂಭ್ರಮದಿಂದ ಆಚರಿಸುತ್ತಿದ್ದಾರೆ.

ಬದುಕು ಕಟ್ಟಿಕೊಳ್ಳಲು ಪರವೂರಿಗೆ ಹೋದ ಈ ಪ್ರಾಂತ್ಯದ ಜನರು ತಾವಾಡುವ ಕುಂದಾಪ್ರ ಭಾಷೆಯ ತೇರನ್ನು ಸಂಘಟಿತರಾಗಿ ಎಳೆಯುತ್ತಿದ್ದಾರೆ. ದೂರದ ಮುಂಬೈ,ಲಂಡನ್ , ಯುಎಇಯಲ್ಲಿಯೂ ಸಡಗರದಿಂದ ವಿಶ್ವ ಕುಂದಾಪ್ರ ದಿನಾಚರಣೆಯನ್ನು ಆಚರಿಸುತ್ತಿದ್ದಾರೆ. ಭಾಷಾ ವ್ಯಾಮೋಹದಿಂದಲೇ ತಾವೆಲ್ಲರೂ ಒಂದಾಗಿ ಅಮಾವಾಸ್ಯೆಯಂದು ಹುಟ್ಟಿದೂರಿನ ಸಂಸ್ಕೃತಿ, ಕ್ರೀಡೆ, ಆಚರಣೆಗಳನ್ನು ವೈಭವೀಕರಿಸಿ, ಅದ್ದೂರಿಯಿಂದ ಅನೇಕ ಕಾರ್ಯಕ್ರಮಗಳನ್ನು ಸಂಯೋಜಿಸುತ್ತಾರೆ. ವಿಶ್ವ ಕುಂದಾಪ್ರ ದಿನಾಚರಣೆ ಆರಂಭವಾದ ಬಳಿಕ ಈ ಭಾಷೆಗೊಂದು ಸಮಗ್ರವಾದ ವೇದಿಕೆ ಬೇಕೆಂಬ ನಿಟ್ಟಿನಲ್ಲಿ ಸರಕಾರದ ಮೇಲೆ ಒತ್ತಡ ತಂದು ಈಗಾಗಲೇ ಮಂಗಳೂರು ವಿಶ್ವವಿದ್ಯಾನಿಲಯದಲ್ಲಿ ಕುಂದಗನ್ನಡ ಅಧ್ಯಯನ ಪೀಠ ಆರಂಭಗೊಂಡಿದ್ದು, ಸರಕಾರ 50 ಲಕ್ಷ ರೂಪಾಯಿಗಳ ಅನುದಾನವನ್ನು ಮೀಸಲಿರಿಸಿದೆ. ಬೆಂಗಳೂರಿನಲ್ಲಿರುವ ಕುಂದಾಪ್ರ ಕನ್ನಡ ಪ್ರತಿಷ್ಠಾನ ದಿನಾಂಕ 26 ಹಾಗೂ 27 ರ ಶನಿವಾರ ಮತ್ತು ಭಾನುವಾರದಂದು ನಗರದ ನಂದಿ ಲಿಂಕ್ಸ್ ಮೈದಾನದಲ್ಲಿ ಕುಂದಾಪುರ ಮೂಲದ ಅನೇಕ ಸಾಂಸ್ಕೃತಿಕ ಹಾಗೂ ಧಾರ್ಮಿಕ ಆಚರಣೆಗಳನ್ನು ಹಮ್ಮಿಕೊಳ್ಳಲಾಗಿದೆ. 'ಕುಂದ್ರಾಪ್ದರ್ ಹಿಂದಾಪ್ರ' ಎಂಬ ಹೆಮ್ಮೆಯ ಬಿಗುಮಾನದೊಂದಿಗೆ ಆ ಪ್ರದೇಶದ ಜನರು ತಾವಾಡುವ ಭಾಷೆಯ ಮೂಲಕವೇ ಸಂಘಟಿತರಾಗುತ್ತಿರುವುದು ನಿಜಕ್ಕೂ ಶ್ಲಾಘನೀಯವಾದದ್ದು. ಅವರೇ ಹೇಳುವ ಹಾಗೆ –ಇದ್ ಭಾಷಿ ಅಲ್ಲ ಬದ್ಕ್. ನಮ್ಮ ಅಬ್ಬಿ ಭಾಷಿ ಮಂಡಿ ಮೇಲ್ ಹೊತ್ಕಂಡ್ ಮೆರಸ್ತೋ!

ಇಂಡಿಯನ್ ಮ್ಯಾನ್ ಎಂಬ ನಂಬಿಕೆ ಬೆಸೆಯುವ ಬಸ್!

ಗಂಟಾಘೋಷ

ಗುರುರಾಜ್ ಗಂಟಿಹೊಳೆ

vveditoped@gmail.com

ಒಂದು ದೇಶ ತನ್ನ ಗಡಿಯ ಸುತ್ತ ತಂತಿಬೇಲಿ ಹಾಕಿ, ಗನ್ನು ಕೊಟ್ಟು ಸೈನಿಕರನ್ನು ನಿಯೋಜಿಸುವುದೆಂದರೆ ದೇಶ ದೇಶಗಳ ನಡುವೆ ನಂಬಿಕೆ, ಸಹಬಾಳ್ವೆ ಎಂಬುದು ಹೊರಟುಹೋಗಿ ಅಪನಂಬಿಕೆ, ಶತ್ರುತ್ವ, ಕುಟಿಲ ನೀತಿಗಳೇ ಹೆಚ್ಚುತ್ತಿವೆ ಎಂದರ್ಥ. ಹಿಂದೆ, ಪರಸ್ಪರರ ಸಂಪರ್ಕ, ಸಂವಹನ ಮತ್ತು ನಂಬಿಕೆಗಳೇ ಬದುಕಿನ ಭಾಗವಾಗಿದ್ದವು. ಚೀನಾದಂತಹ ಆಕ್ರಮಣಕಾರಿ ನೀತಿಯುಳ್ಳ ದೇಶಗಳು, ಭಯೋತ್ಪಾದನೆಯನ್ನೇ ಜೀವಾಳ ಮಾಡಿಕೊಂಡ ಪಾಕಿಸ್ತಾನದಂತಹ ರಾಷ್ಟ್ರಗಳು, ಅಪನಂಬಿಕೆ ಮೂಲಕ ದ್ವಿ ನೀತಿ ಅನುಸರಿಸುವ ಅಮೆರಿಕ-ಪಾಶ್ಚಾತ್ಯ ಕೂಟಗಳಿಗೆಲ್ಲ, ಪ್ರಪಂಚವೇ ನನ್ನ ಬಂಧು ಬಳಗ, ಕುಟುಂಬ ಎನ್ನುತ್ತ ಬಲಿಷ್ಠ ದೇಶವಾಗುತ್ತ ಹೊರಟಿರುವ ಭಾರತ ಮಾತ್ರವೇ ಇಂತಹ ಸ್ನೇಹಸಂಬಂಧಗಳ ಬೆಸುಗೆಗೆ ಪ್ರಾಮಾಣಿಕ ಆರಂಭಿಕನಾಗಬಲ್ಲದು ಎಂಬುದಕ್ಕೆ ಹಲವು ನಿದರ್ಶನಗಳಿವೆ.

ಭಾರತವು ಚೀನಾದ ಒನ್ ಬೆಲ್ಟ್ ಒನ್ ರೋಡ್ ಪ್ರಾಜೆಕ್ಟ್‌ಗೆ ಅಧಿಕೃತವಾಗಿ ಸೇರಿಲ್ಲ, ಮುಖ್ಯವಾಗಿ ಚೀನಾ ಪಾಕಿಸ್ತಾನ್ ಎಕನಾಮಿಕ್ ಕಾರಿಡಾರ್ (CPEC) ಯೋಜನೆ ಪಾಕ್ ನಿಯಂತ್ರಣದಲ್ಲಿ ಇರುವ ಭಾರತದ ಕಾಶ್ಮೀರ ಭಾಗವನ್ನು ಒಳಗೊಂಡಿರುವ ಕಾರಣದಿಂದ ಭಾರತ ತನ್ನ ಭೂಸ್ವಾಮ್ಯಕ್ಕೆ ಧಕ್ಕೆ ಎಂಬ ಪ್ರತಿಭಟನಾರ್ಥವಾಗಿ ಇದರಿಂದ ಹೊರಗುಳಿದಿದೆ. ಇದಲ್ಲೆ ಪ್ರತಿಯಾಗಿ ಭಾರತ ತನ್ನದೇ ಆದ ಭಾರತದ ಪ್ರದೇಶಗಳಲ್ಲಿ ಮತ್ತು ಹತ್ತಿರದ ದೇಶಗಳಲ್ಲಿ ವಿವಿಧ ಅಭಿವೃದ್ಧಿ ಯೋಜನೆಗಳನ್ನು ಹಮ್ಮಿಕೊಂಡಿದೆ ಮತ್ತು ಇವೆಲ್ಲವೂ ಪರಸ್ಪರರ ಗೌರವ, ನಂಬಿಕೆ, ಅಭಿವೃದ್ಧಿ ಹೆಚ್ಚಿಸುವಂತಹ ಯೋಜನೆಗಳು. ಹೀಗಾಗಿ, ಚೀನಾ, ಪಾಕಿಸ್ತಾನದಂತಹ ದೇಶಗಳ ಯೋಜನೆಗಳಿಗಿಂತಲೂ ಭಾರತದ ಯೋಜನೆಗಳಿಗೆ ವಿಶ್ವಮಟ್ಟದಲ್ಲಿ ಇರುವ ಗೌರವ ವಿಶೇಷವಾದುದು.

ಬಿಮ್‌ಸ್ಟೆಕ್(BIMSTEC- Bangladesh, Bhutan, India, Myanmar, Nepal, Sri Lanka and Thailand) ಮೂಲಕ ವಿವಿಧ ದೇಶಗಳೊಂದಿಗೆ ಬಲವಾದ ಸಂಪರ್ಕ ಮತ್ತು ಸಹಕಾರ ಅಭಿವೃದ್ಧಿಯ ಪ್ರಯತ್ನಕ್ಕೆ ಬಲವಾದ ಸಹಾಯ, ಸಹಕಾರವಿರುವುದು ಭಾರತದ ನಂಬಿಕೆಯ ನಡೆತೆಗೆ ಸಾಕ್ಷಿ. ಇರಾನ್, ರಷ್ಯಾ ಸೇರಿದಂತೆ ದೇಶಗಳಿಗೆ ಸಂಪರ್ಕಣಾ ಮಾರ್ಗ ಸ್ಥಾಪಿಸುವ ಇಂಟರ್‌ನ್ಯಾಷನಲ್ ನಾರ್ತ್-ಸೌತ್ ಟ್ರಾನ್ಸಿಟ್ ಕಾರಿಡಾರ್ ಯೋಜನೆಗೂ ಸಮರ್ಪಕ ಬೆಂಬಲವಿರುವ ಸಾಕ್ಷಿ. ಬಾಂಗ್ಲಾದೇಶ, ಭಾರತ, ಮಾಯಾನ್ಮಾರ್ ರಾಷ್ಟ್ರಗಳೊಂದಿಗೆ ಬಾಂಗ್ಲಾದೇಶ-ಚೀನಾ-ಭಾರತ-ಮಾಯಾನ್ಮಾರ್ ಆರ್ಥಿಕ ಕಾರಿಡಾರ್ ಅಕ್ಕಪಕ್ಕದ ದೇಶದೊಂದಿಗಿನ ಸಹಬಾಳ್ವೆ ತತ್ವದ ದ್ಯೋತಕ ಯೋಜನೆ. ಅಂಡಮಾನ್ ಮತ್ತು ನಿಕೋಬಾರ್ ದ್ವೀಪಗಳಲ್ಲಿ ಸಾಗರಕೂಟ, ಶ್ರೀಲಂಕಾದಲ್ಲಿ ಪೆಟ್ರೋಲಿಯಂ ಹಬ್ ಬಂದರು ನಿರ್ಮಾಣಗಳೆಲ್ಲವೂ ಭಾರತವು ಇತರರೊಂದಿಗೆ ಸಂಬಂಧಗಳನ್ನು ಬೆಸೆಯಬಲ್ಲುದೆ ಹೊರತು, ವಿನಾಶಕಾರಕ ನಡೆಯನ್ನು ತೋರದ, ಬಯಸದ ದೇಶವಾಗಿ ಇಂದು ವಿಶ್ವಗಮನ ಸೆಳೆಯುತ್ತಿದೆ.

ಸ್ನೇಹತ್ವದ ಅತಿದೊಡ್ಡ ಪ್ರತೀಕವೆಂಬಂತೆ ಭಾರತವು ಕಿಖಿಅಈ (ಅಮೇರಿಕ, ಆಸ್ಟ್ರೇಲಿಯಾ ಮತ್ತು ಜಪಾನ್) ರಾಷ್ಟ್ರಗಳೊಂದಿಗೆ ಸಮೀಪದ ಪ್ರದೇಶಗಳಲ್ಲಿ ಸಂಚಾರ ಮತ್ತು ಪರಿಕಲ್ಪನೆಗಳ ಕೇಂದ್ರ, ಯೋಜನೆಗಳನ್ನು ರೂಪಿಸಲು ಮುಂದಾಳತ್ವವಹಿಸಿದೆ. ಇಷ್ಟೆಲ್ಲ ಸ್ನೇಹ, ನಂಬಿಕೆ, ಸಂಬಂಧಗಳ ಬೆಸುಗೆ ಬಯಸುತ್ತಿರುವ ಭಾರತದಿಂದ 50ರ ದಶಕದಲ್ಲೇ ಜಗತ್ತಿನಲ್ಲೇ ಒಂದು ಮಾದರಿ ಮಹಾನಂಬಿಕೆಯ ಮಾಹಾಯಾನದ ಬಸ್ ಆರಂಭಿಸಿತ್ತು ಎಂದರೆ ಸೋಜಿಗವೇ ಸರಿ!

ಜಗತ್ತು ಆಗಷ್ಟೇ ಆಧುನಿಕತೆಗೆ ತೆರೆದುಕೊಳ್ಳುತ್ತಿತ್ತು. ಯುರೋಪಿಯನ್ ಸಮಾಜದ ಯುವಸಮುದಾಯವು ಹೊರ ಜಗತ್ತಿನ ಸಂಸ್ಕೃತಿ, ಆಚಾರ-ವಿಚಾರಗಳ ಅನ್ವೇಷಣೆಗೆ, ಅದರ ಆಸ್ವಾದನೆ ಕಡೆಗೆ ಹೊರಟಿತು. ಇದೇ ಸಂದರ್ಭದಲ್ಲಿ 1957ರಲ್ಲಿ ಆರಂಭವಾಗಿದ್ದೇ 'ಇಂಡಿಯಾ ಮ್ಯಾನ್' ಎಂಬ ಮ್ಯಾಜಿಕ್ ಬಸ್!

ಅಲ್ಬರ್ಟ್ ಟೂರ್ಸ್ ಅಂಡ್ ಟ್ರಾವೆಲ್ಸ್ ಎಂಬ ಖಾಸಗಿ ಸಂಸ್ಥೆಯು ಲಂಡನ್ ನಗರದಿಂದ ಭಾರತದ ಕೊಲ್ಕತ್ತವರೆಗಿನ 50ದಿನಗಳ ಕಾಲ ಪ್ರಯಾಣಿಸುವ ಜಗತ್ತಿನ ಸುದೀರ್ಘ ಪ್ರಯಾಣ ಬಸ್ ಸೇವೆಯನ್ನು ಆರಂಭಿಸಿತು.

ಯೂರೋಪ್ ಖಂಡದ ಲಂಡನ್, ಡೋವರ್, ಒಸ್ಟೆಂಡ್, ಫ್ರಾಂಕ್‌ಫರ್ಟ್, ಮ್ಯುನಿಕ್, ವಿಯೆನ್ನಾ, ಇಸ್ತಾಂಬುಲ್ ನಗರಗಳು ಮತ್ತು ಮಧ್ಯಪ್ರಾಚ್ಯ ಮಧ್ಯ ಏಷ್ಯಾದ ಅಂಕಾರಾ, ಟೆಹ್ರಾನ್, ಕಾಬೂಲ್ ನಗರಗಳು ಮತ್ತು ದಕ್ಷಿಣ ಏಷ್ಯಾದ ಲಾಹೋರ್, ಅಮೃತಸರ, ದೆಹಲಿ, ಆಗ್ರಾ, ಅಲಹಾಬಾದ್, ವಾರಣಾಸಿಯಿಂದ ಕೊಲ್ಕತ್ತಾದವರೆಗೆ ಈ ಬಸ್ ಪ್ರಯಾಣದ ಮಹಾಯಾತ್ರೆ ಸಾಗಿತ್ತು.

ಒಟ್ಟು 16 ಸಾವಿರ ಕಿಮೀ.ಗೂ ಅಧಿಕ ಪ್ರಯಾಣ ಹಾದಿಯನ್ನು ಹೊಂದಿದ್ದು, ಒಟ್ಟು 45 ದಿನಗಳ ಅವಧಿ ಇದಾಗಿತ್ತು. ದೀರ್ಘ ಅವಧಿಗೆ ತಕ್ಕಂತೆ ಇಂಡಿಯನ್ ಮ್ಯಾನ್ ಬಸ್, ತನ್ನ ಪ್ರಯಾಣಿಕರಿಗಾಗಿ ಸಕಲ ಸಿದ್ಧತೆಗಳನ್ನು ಮಾಡಿಕೊಂಡ ಐರಾವತದಂತೆಯೇ ಇತ್ತು. ಡಬಲ್ ಡೆಕ್ಕರ್ (ಎರಡು ಮಹಡಿಗಳ ಬಸ್), ಎಸಿ ವ್ಯವಸ್ಥೆ, ಲೌಂಜ್ ಸೀಟಿಂಗ್, ಅಡುಗೆಮನೆ ಮತ್ತು ಊಟ ಮಾಡುವ ಜಾಗ, ಮಲಗುವ ಬಂಕ್‌ಗಳು, ಪುಸ್ತಕಗಳು, ಆಟಗಳು ಇತ್ಯಾದಿಗಳ ಲೈಬ್ರರಿ, ರೇಡಿಯೋ ಮತ್ತು ಮನರಂಜನೆ, ಅಗತ್ಯವಿದ್ದ ಸ್ಥಳಗಳಿಗೆ ಸರ್ವಂಟ್ ಅಥವಾ ಗೈಡ್ ಸೇರಿದಂತೆ ಸಕಲ ಸೌಕರ್ಯಗಳೊಂದಿಗೆ ಒಂದು ಆಧುನಿಕ ಪ್ರವಾಸದ ನೌಕೆಯಂತೆ ರೂಪುಗೊಂಡಿತ್ತು.

ಪಾಶ್ಚಾತ್ಯ ಪ್ರವಾಸಿಗಳು, ಪತ್ರಕರ್ತರು, ಲೇಖಕರು, ವಿದ್ಯಾರ್ಥಿಗಳು, ಉತ್ಸುಕಿಗಳು, ರಾಜತಾಂತ್ರಿಕರು, ವ್ಯಾಪಾರಿಗಳು, ಹಿಪ್ಪಿ ಟ್ರೇಲ್ ಪ್ರವಾಸಿಗರು ಈ ಬಸ್ ಯಾತ್ರೆಯ ಪ್ರಯಾಣಿಕರಾಗಿದ್ದರು. ಅಂದಿನ ಕಾಲದಲ್ಲಿ, ಇಂಡಿಯನ್ ಬಸ್, ಮ್ಯಾಜಿಕ್ ಬಸ್, ದಿ ಇಂಡಿಯನ್ ಮ್ಯಾನ್, ರಸ್ತೆ ಮೇಲಿನ ಹಡಗು ಎಂದೆಲ್ಲ ಅನ್ವರ್ಥನಾಮಗಳಿಂದ ವಿಶ್ವಪ್ರಸಿದ್ಧಿ ಪಡೆದಿತ್ತು! ಲಂಡನ್ ಟು ಕೊಲ್ಕತ್ತಾ ಟು ಲಂಡನ್ ಎಂದು ಬಸ್ ಮೇಲೆ ದಪ್ಪನೆಯ ಅಕ್ಷರದಿಂದ ಬರೆಯಲಾಗಿದ್ದ ದಿ ಇಂಡಿಯನ್ ಮ್ಯಾನ್ ಎಂಬ ಬಸ್, 1957ರ ಏಪ್ರಿಲ್ 15ರಂದು 18 ರಾಷ್ಟ್ರಗಳ ಪ್ರಮುಖ ನಗರಗಳ ಮೂಲಕ, ಸತತ 50ದಿನಗಳ ತನ್ನ ಮೊದಲ ಪ್ರಯಾಣವನ್ನು ಲಂಡನ್ ನಗರದಿಂದ ಆರಂಭಿಸಿ ಭಾರತದ ಕೊಲ್ಕತ್ತಾಗೆ ಜೂನ್ 5ರಂದು ಬಂದು ತಲುಪಿತು. ಮೊದಲ ಯಾತ್ರೆಯಲ್ಲಿ ಒಟ್ಟು 24 ಪ್ರಯಾಣಿಕರಿದ್ದು, 32,700 ಕಿಮೀ ದೂರ ಕ್ರಮಿಸಿದ್ದ ಇದರ ಪ್ರಯಾಣದರ ಆಗಿನ 85 ಪೌಂಡ್ ಆಗಿತ್ತು. ಕೊಲ್ಕತ್ತೆಯಿಂದ ಹಿಂದಿರುಗುವ ರಿಟರ್ನ್ ಟಿಕೆಟ್ ದರ 65 ಪೌಂಡ್ ಆಗಿತ್ತು.

ಹದಿನೆಂಟು ದೇಶಗಳು, ಹತ್ತಾರು ಗಡಿಪ್ರದೇಶಗಳು, ನೂರಾರು ನಗರಪಟ್ಟಣಗಳು, ಬೃಹತ್ ಬೆಟ್ಟಗುಡ್ಡಗಳು, ಕಡಿದಾದ ಕಣಿವೆಪ್ರದೇಶಗಳು, ಸರಿಯಾದ ವ್ಯವಸ್ಥೆ ಇರದಂತಹ ರಿಮೋಟ್ ಏರಿಯಾಗಳ ಜತೆಗೆ ಡಖಾಯತಿಗೆ ಹೆಸರಾದ ಜಾಗಗಳನ್ನು ಸುರಕ್ಷಿತವಾಗಿ ದಾಟಿ ಸುಗಮ ಪ್ರಯಾಣವನ್ನು ತನ್ನ ಪ್ರಯಾಣಿಕರಿಗೆ ಒದಗಿಸುತ್ತಿದ್ದವು ಈ ಎರಡು ಬಸ್ಸುಗಳು! ರಾಯಲ್ ಏರ್‌ಫೋರ್ಸ್ ಅಧಿಕಾರಿಯಾಗಿದ್ದ ಓಸ್ವಾಲ್ಡ್ ಜೋಸೆಫ್ ಗೆರೋ ಫಿಷರ್ (ಪ್ಯಾಡಿ) ಎಂಬಾತ ಪಶ್ಚಿಮ ದೇಶಗಳಿಂದ ಭಾರತಕ್ಕೆ ಒಂದು ವಾಣಿಜ್ಯ ಬಸ್ ಸಾರಿಗೆಯ ಕನಸು ಕಂಡು ಸಾಕಾರಗೊಳಿಸಿದವನು.

ಮ್ಯಾಜಿಕ್ ಬಸ್‌ಯಾನವು ಒಬ್ಬೊಬ್ಬ ಪ್ರಯಾಣಿಕನಿಗೆ ಒಂದೊಂದು ಬಗೆಯ ವಿಶಿಷ್ಟ ಅನುಭವ ನೀಡಿತ್ತು. ಹಲವು ಸಂಸ್ಕೃತಿಗಳನ್ನು, ಜನರುಗಳನ್ನು ಏಕಕಾಲದಲ್ಲಿ ಬೇಟಿಯಾಗುವ ಮೂಲಕ ಬದುಕಿನಲ್ಲಿ ಹೊಸತನವನ್ನು ಸ್ಫೂರ್ತಿಯನ್ನು ಕಂಡುಕೊಂಡರು. ಇಂಥಾದ್ದೇ ಒಂದು ಪ್ರಯತ್ನವನ್ನು ರೋರಿ ಮ್ಯಾಕ್ಲೀನ್ ಎಂಬ ಪ್ರವಾಸಿ ಲೇಖಕ ತನ್ನ ವಿಶಿಷ್ಟ ಅನುಭವವನ್ನು ಪುಸ್ತಕ ರೂಪದಲ್ಲಿ ಕಟ್ಟಿಕೊಡುವ ಪ್ರಯತ್ನ ಮಾಡಿದ್ದಾನೆ.

ಎಪ್ಪತ್ತರ ದಶಕದಲ್ಲಿ ಪಾಶ್ಚಾತ್ಯ ಯುವಕರು ಹಿಪ್ಪಿ ಟ್ರೇಲ್ ಮೂಲಕ ತಾವೇ ನಡೆಸಿದ ಅಸಾಧಾರಣ ಆತ್ಮ ಅನ್ವೇಷಣೆಯ ಹಾದಿಯಲ್ಲಿ ಯೂರೋಪ್‌ನಿಂದ ಭಾರತವರೆಗೆ ಹೊರಟ ಸುದೀರ್ಘ ಪ್ರವಾಸದ ಕುರಿತು, Magic Bus: On the Hippie Trail from Istanbul to India ಎಂಬ ಪುಸ್ತಕದಲ್ಲಿ ಈ ಯಾತ್ರೆಯ ಅನನ್ಯ ಕಥೆಯನ್ನು ವಿವರಿಸಲು ಪ್ರಯತ್ನಿಸಲಾಗಿದೆ. 1960–70ರ ಪ್ರಯಾಣಿಕರ ಫೋಟೋಗಳು, ಡೈರಿಗಳು, ಬ್ಲಾಗ್‌ಗಳು ಇಂದಿಗೂ ಲಭ್ಯವಿವೆ.

ದಿ ಟೈಮ್ಸ್‌ನಲ್ಲಿ ಲೇಖಕ ಇಯಾನ್ ಫ್ಲೇಮಿಂಗ್ ಅವರಿಗೆ ಮಾಜಿ ಕಾರ್ಯದರ್ಶಿ ಮತ್ತು ಜೇಮ್ಸ್ ಬಾಂಡ್ ಸರಣಿಯ ಪಾತ್ರ ಮಿಸ್ ಮನಿಪೆನ್ನಿಗೆ ಸ್ಫೂರ್ತಿಯಾಗಿದ್ದ ದಂಪತಿಗಳ ಮಗನೇ ಈ ಪುಸ್ತಕದ ಲೇಖಕ. ಪ್ರಸ್ತುತ, ರಾಯಲ್ ಸೊಸೈಟಿ ಆಫ್ ಲಿಟರೇಚರ್‌ನ ಫೆಲೋ ಮತ್ತು ವಾರ್ಷಿಕ ಶೆರ್ಬೋರ್ನ್ ಟ್ರಾವೆಲ್ ರೈಟಿಂಗ್ ಫೆಸ್ಟಿವಾದ ಸ್ಥಾಪಕ ಮತ್ತು ಮೇಲ್ವಿಚಾರಕರಾಗಿದ್ದಾರೆ. ಇಷ್ಟೆಲ್ಲ ಹಿನ್ನಲೆ ಇರುವ ರೋರಿ ಮ್ಯಾಕ್ಲೀನ್ 70ರ ದಶಕಗಳಲ್ಲಿ ಲಕ್ಷಾಂತರ ಪಾಶ್ಚಾತ್ಯ ಯುವಕರು ಬ್ರಿಟನ್, ಜರ್ಮನಿ, ಫ್ರಾನ್ಸ್ ಮತ್ತು ಅಮೆರಿಕದಿಂದ ಹೇಗೆ ಆಧ್ಯಾತ್ಮಿಕ ಮತ್ತು ಸಾಂಸ್ಕೃತಿಕ ಪಯಣಕ್ಕಾಗಿ ಹಿಪ್ಪಿ ಟ್ರೇಲ್ ಮೂಲಕ ಭಾರತದತ್ತ ಪ್ರಯಾಣಿಸಿದರು ಎಂಬುದನ್ನು ವಿವರಿಸುತ್ತಾರೆ.

ಪಾಶ್ಚಾತ್ಯ ಪ್ರಯಾಣಿಕರು ಲಂಡನ್‌ನಿಂದ ಇಸ್ತಾಂಬುಲ್‌ಗೆ (ಟರ್ಕಿ), ಅಲ್ಲಿಂದ ಇರಾನ್, ಅಫ್ಘಾನಿಸ್ತಾನ, ಪಾಕಿಸ್ತಾನದ ಮೂಲಕ ಭಾರತಕ್ಕೆ ಬಸ್ ಅಥವಾ ಟ್ರಕ್‌ಗಳಲ್ಲಿ ಪ್ರಯಾಣಿಸುತ್ತಿದ್ದರು. ಅವರ ಗುರಿ ವಿಶೇಷವಾಗಿ ಭಾರತದ ಕಾಶಿ, ಹಿಮಾಚಲ ಪ್ರದೇಶ, ಗೋವಾದಂತಹ ಪ್ರದೇಶಗಳು ಮತ್ತು ಇಲ್ಲಿರುವ ಆಶ್ರಮಗಳು, ಆಧ್ಯಾತ್ಮಿಕ ಕೇಂದ್ರಗಳು ಹೆಚ್ಚು ಆಕರ್ಷಣೆಯಾಗಿದ್ದವು. ಬಸ್ ಪ್ರಯಾಣಗಳ ಅನುಭವ, ಯೋಗ, ಅಧ್ಯಾತ್ಮ ಮತ್ತು ಗುರುಗಳಂತಹ ಆಧ್ಯಾತ್ಮದ ಹುಡುಕಾಟದಲ್ಲಿ ತೊಡಗಿದ್ದನ್ನು ಲೇಖಕ ಕಣ್ಣಾರೆ ಕಂಡಿದ್ದಾರೆ, ಅನುಭವಿಸಿ ನೋಡಿ ಸಾಧ್ಯಂತ ವಿಷಯಗಳನ್ನು ತಮ್ಮ ಪುಸ್ತಕದಲ್ಲಿ ವಿವರಿಸಲು ಯತ್ನಿಸಿದ್ದಾರೆ.

ಇದು ಪ್ರವಾಸವಲ್ಲ, ಪರಿವೃತ್ತಿಯ ಪ್ರಾರಂಭ ಎಂದೇ ಪರಿಗಣಿಸುವ ಈ ಪುಸ್ತಕ 11 ಅಧ್ಯಾಯಗಳನ್ನು ಒಳಗೊಂಡಿದ್ದು, ಯಾವ ಸಾಹಸಮಯ ಸಿನಿಮಾಗೂ ಕಡಿಮೆಯಿಲ್ಲದ ಕಥಾನಕ ಹೊಂದಿದೆ. ಮೊದಲ ಅಧ್ಯಾಯದಿಂದ ಕೊನೆಯವರೆಗೆ, ಪಾಶ್ಚಾತ್ಯ ಹಿಪ್ಪಿ ಜೀವನ, ಇಸ್ತಾಂಬುಲ್ ಜೀವನ, ಅಸ್ಥಿರತೆಯುಳ್ಳ ಇರಾನ್, ಅಫ್ಘಾನಿಸ್ತಾನ, ಪಾಕಿಸ್ತಾನ-ಗಡಿಗಳ ರಾಜಕೀಯ ಅಸ್ಥಿರತೆ, ಭಾರತ-ತಲೆಕೆಡಿಸುವ, ಹುಚ್ಚೆಬ್ಬಿಸುವ ಶಾಂತಿ ಇಲ್ಲಿ ಸಿಗುತ್ತದೆ ಎನ್ನುತ್ತಾರೆ ಲೇಖಕ!

ಗಡಿದಾಟಿ ಭಾರತ ಪ್ರವೇಶಿಸಿದ ಮೇಲೆ ಲೇಖಕರಿಗೆ ದೆಹಲಿ, ವಾರಾಣಸಿ, ಗೋವಾ, ಧರ್ಮಶಾಲಾ ಮುಂತಾದ ಸ್ಥಳಗಳಲ್ಲಿ ಯಾತ್ರಿಕರೊಂದಿಗೆ ಆಧ್ಯಾತ್ಮಿಕ ಅನುಭವಗಳು ನಡೆಯುತ್ತವೆ. ಎಲ್ಲರಿಗೂ ಭಾರತ ಶಾಶ್ವತ ಉತ್ತರಗಳನ್ನು ಕೊಡುವ ಶಕ್ತಿಯುಳ್ಳದ್ದಾದರೂ, ಪ್ರಶ್ನೆಗಳನ್ನು ಕೇಳುವ ಶಕ್ತಿ ಖಂಡಿತವಾಗಿಯೂ ನೀಡುತ್ತದೆ ಎನ್ನುತ್ತಾರೆ. ಜಾಗತಿನ ವಿಶಿಷ್ಟ ಬಸ್ ಎಂದು ಗುರುತಿಸಿಕೊಂಡಿದ್ದ ಇಂಡಿಯಾ ಮ್ಯಾನ್, ಇರಾನ್ ಕ್ರಾಂತಿ, ಅಫ್ಘಾನಿಸ್ತಾನದ ಮೇಲೆ ಸೋವಿಯತ್ ಆಕ್ರಮಣ, ಪಾಕ್-ಭಾರತ ಗಡಿ ಗೊಂದಲಗಳು, ಅಗ್ಗದ ವಿಮಾನ ಸೇವೆಗಳ ಲಭ್ಯತೆ, ಪಾಶ್ಚಾತ್ಯ ನೀತಿಗಳಲ್ಲಿನ ಬದಲಾವಣೆಯಿಂದಾಗಿ 1980ರ ವೇಳೆಗೆ ಬಸ್ ಸ್ಥಗಿತಗೊಂಡಿತು, ಹಿಪ್ಪಿ ಟ್ರೇಲ್ ನಕ್ಷೆಯಲ್ಲಿ ಮಾಯವಾಗಿ ಹೋಯಿತು.

ಮಹಾಕಾವ್ಯದ ಅನುಭವವನ್ನು ಮರುಸೃಷ್ಟಿಸುವ ಗುರಿ ಹೊಂದಿ, ಲಂಡನ್ನಗೆ ಬಸ್ ಪ್ರಯಾಣವನ್ನು ಅಡ್ವೆಂಚರ್ಸ್ ಓವರ್ ಲ್ಯಾಂಡ್ ಪ್ರಯತ್ನ ಆರಂಭಿಸಿತು. 2023ಕ್ಕೆ ಯೋಜಿಸಲಾದ ಈ ಪ್ರಯಾಣವು 22 ದೇಶಗಳನ್ನು ಒಳಗೊಳ್ಳುವ ಗುರಿ ಹೊಂದಿತ್ತು. ಆದರೆ, ಗಡಿಪ್ರಯಾಣ ನಿರ್ಬಂಧಗಳು, ಕೋರೋನಾದಂತಹ ಸಮಸ್ಯೆಗಳು ಈ ಪ್ರಯತ್ನವನ್ನು ವಿಫಲಗೊಳಿಸಿತು. ಹೀಗಿದ್ದರೂ, ಈ ಮಹಾಕಾವ್ಯ ಪ್ರಯಾಣದ ಚೈತನ್ಯವನ್ನು ಪುನರುಜ್ಜೀವನಗೊಳಿಸಲು ಸದಾ ಪ್ರಯತ್ನಗಳು ನಡೆಯುತ್ತಿವೆ. ಶಾಂತಿ, ಅಭಿವೃದ್ಧಿ ಮತ್ತು ನಂಬಿಕೆಗೆ ಪರ್ಯಾಯವಾಗಿರುವ ಭಾರತ ದೇಶದಿಂದ ಮಾತ್ರವೇ ಇಂತಹ ಪ್ರಯತ್ನ ನಡೆಯಬಲ್ಲದು!

ಕಳಕಳಿ

ಎಚ್. ಆನಂದರಾಮ ಶಾಸ್ತ್ರೀ

ಎನ್ನ ಬಸವಣ್ಣನ ಮಲಿನಗೊಳಿಸದಿರಿ

ವೀರಶೈವ-ಲಿಂಗಾಯತ ಮತದ ಚಟುವಟಿಕೆಗಳ ಕೇಂದ್ರಸ್ಥಾನವೆನ್ನಬಹುದಾದ ದಾವಣಗೆರೆಯಲ್ಲಿ ಹುಟ್ಟಿ ಬೆಳೆದವನು ನಾನು. ನನಗೀಗ 74ರ ಇಳಿ ವಯಸ್ಸು. ಹಳೆ ಊರಿನ ಪ್ರತಿಷ್ಠಿತ ಬೀದಿಯಾದ ಚೌಕಿಪೇಟೆಯಲ್ಲಿ ವಾಸವಾಗಿದ್ದ ನಾನು ಬಾಲ್ಯದಿಂದಲೂ ವೀರಶೈವರ-ಲಿಂಗಾಯತರ ಗೆಳೆತನ ಹೊಂದಿದ್ದವನು. ಆ ಮತದವನಲ್ಲವಾದರೂ ಅವರ ಮನೆಗಳಲ್ಲಿ ಉಂಡು-ಆಡಿ ಬೆಳೆದವನು. ಅವರ ವಿವಿಧ ಮಠಾಧೀಶರ ಪಾದಗಳಿಗೆ ಎರಗಿದವನು. ಶ್ರಾವಣ ಮಾಸದಲ್ಲಿ ಬಕ್ಕೇಶ್ವರ ದೇವಸ್ಥಾನದಲ್ಲಿ-ವಿರಕ್ತಮಠದಲ್ಲಿ ಪ್ರವಚನ ಕೇಳುವುದು, ಬಸವ

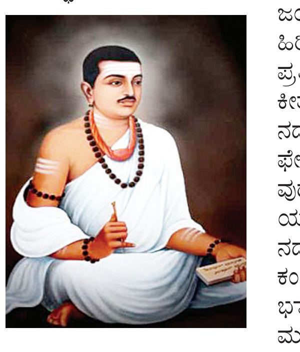

ಜಯಂತಿಯ ಸಂದರ್ಭದಲ್ಲಿ ಹಿರಿಯರೊಬ್ಬರ ನೇತೃತ್ವದಲ್ಲಿ ಪ್ರತಿದಿನ ಬೆಳಗ್ಗೆ ವಚನ ಕೀರ್ತನೆಗಳನ್ನು ಹಾಡುತ್ತ ನಡೆಯುತ್ತಿದ್ದ ಪ್ರಭಾತ ಫೇರಿಯಲ್ಲಿ ಪಾಲ್ಗೊಳ್ಳುವುದು, ಬಸವ ಜಯಂತಿಯಂದು ಊರಿನ ಹಲವೆಡೆ ನಡೆಯುತ್ತಿದ್ದ ವಚನ ಕಂಠಪಾಠ ಸ್ಪರ್ಧೆಗಳಲ್ಲಿ ಭಾಗವಹಿಸುವುದು, ಮುಂತಾದ ಅರ್ಥಪೂರ್ಣ ಚಟುವಟಿಕೆಗಳಲ್ಲಿ ಬಾಲಕನಾಗಿ ಪ್ರತಿ ವರ್ಷ ಭಾಗವಹಿಸುತ್ತಿದ್ದವನು.

ನನ್ನ ಬಾಲ್ಯದ ಈ ಜೀವನ ಕ್ರಮವು ಬಸವಣ್ಣನವರು ಮತ್ತು ಇತರ ಶರಣರು ವಚನಗಳಲ್ಲಿ ಸಾರಿದ ತತ್ತ್ವ-ಆದರ್ಶಗಳಿಂದ ಪ್ರೇರಿತವಾದಂಥವು. ಅನಂತರದಲ್ಲೂ ನಾನು, ವಚನಗಳು ಹೇಳುವ ತತ್ತ್ವ-ಆದರ್ಶಗಳನ್ನು ಜೀವನದಲ್ಲಿ ರೂಢಿಸಿಕೊಳ್ಳುವ ಪ್ರಾಮಾಣಿಕ ಪ್ರಯತ್ನ ಮಾಡುತ್ತಲೇಬಂದಿದ್ದೇನೆ. ವೀರಶೈವ-ಲಿಂಗಾಯತ ಮತೀಯರಲ್ಲೂ, ಅನ್ಯಮತೀಯರಲ್ಲೂ ನನ್ನಂತಹ ಲಕ್ಷಾಂತರ ಮಂದಿ ಇದ್ದಾರೆ. ಅವರೆಲ್ಲರ ನಂಬಿಕೆಗಳಿಗೆ ಪೆಟ್ಟು ಬೀಳುವಂತಹ ಬೆಳವಣಿಗೆಗಳು ಈಚೆಗೆ ನಡೆಯುತ್ತಿರುವುದು ಬಹಳ ದುಃಖದ ಸಂಗತಿ. 'ವೀರಶೈವ-ಲಿಂಗಾಯತ' ಒಂದೇ, ಬೇರೆ ಬೇರೆ, ಎಂಬ ವಿವಾದ, ಅದು ಪ್ರತ್ಯೇಕ ಧರ್ಮ, ಪ್ರತ್ಯೇಕ ಧರ್ಮವಲ್ಲ, ಎಂಬ ವಿವಾದ, ಮೀಸಲಾತಿ ಬೇಕು, ಬೇಡ, ಎಂಬ ವಿವಾದ, ಇವುಗಳು ಸಮಾಜದಲ್ಲಿ ಇಂದು ನಿರ್ಮಿಸುತ್ತಿರುವ ಗೋಜಲುಗಳನ್ನು ಕಂಡಾಗ ನನ್ನಂತಹ ಸಾಮಾನ್ಯರಿಗೆ, 'ಹಾಗಾದರೆ ಬಸವಣ್ಣ ನಾನು ನಂಬಿದಂತಹ ರೀತಿಯಲ್ಲಿ ಇರಲಿಲ್ಲವೇ?' ಎಂದು ಅನುಮಾನ ಹುಟ್ಟುವಂತಾಗಿದೆ!

ಸಂಬಂಧಿಸಿದ ಎಲ್ಲ ಮಠಾಧೀಶರಲ್ಲಿ, ಮುಖಂಡರಲ್ಲಿ, ವಿದ್ವಾಂಸರಲ್ಲಿ ನನ್ನ ವಿನಂತಿ ಇಷ್ಟೇ: ನಾನು ನಂಬಿರುವ ಬಸವಣ್ಣ, ಜೀವನಾದರ್ಶವನ್ನು ಸರಳವಾಗಿ ತಿಳಿಸಿಕೊಟ್ಟ, ರೂಪಿಸಿಕೊಟ್ಟ, ಪ್ರತಿಪಾದಿಸಿದ ಶರಣ ಮಹಾನುಭಾವ. ಆತನನ್ನು ಕುಗ್ಗಿಸಿ, ತಿರುಚಿ, ನಿಮ್ಮ ನಿಮ್ಮ ಮೂಗಿನ ನೇರಕ್ಕೆ ಹೊಂದಿಸಬೇಡಿ. ನಿಮ್ಮ ನಿಮ್ಮ ಉದ್ದೇಶಸಾಧನೆಗಾಗಿ ಆತನನ್ನು ಮಲಿನಗೊಳಿಸಬೇಡಿ. ಆತನು ಮಾನವಕುಲಕ್ಕೆ ಜೀವನಾದರ್ಶವನ್ನು ತೋರಿದ-ಸಾರಿದ ಶರಣನಾಗಿ ಉಳಿಯಲು ಬಿಡಿ.

(ಹಿರಿಯ ಸಾಹಿತಿ, ಅಂಕಣಕಾರ)

ಅಚ್ಚುಕಟ್ಟು ಪ್ರದೇಶ
RNI: KARKAN/2016/67914
VISHVAVANI, Printed & Published by: VISHWESHWAR BHAT, On behalf of Vishwakshara Media Private Ltd., No.1687, Nisarga Serenity, Complex Road, Near Raghavendra Swamy Temple, BEML Layout, 5th Stage, Rajarajeshwarinagar, Bangalore.560098. PH: 6362393988/6362393942
Printed MNS Printers PVT.Ltd,345/4,Bhatrahalli,Near KR Puram RTO, Old Madras Road,Bengalore 560049
Editor-in Chief : Vishweshwar Bhat. ಪ್ರಧಾನ ಸಂಪಾದಕ: ವಿಶ್ವೇಶ್ವರ ಭಟ್
CopyRight: Vishwakshara Media Private Ltd. All rights reserved. Reproduction in any manner electronic or otherwise, in whole or in part, without prior written permission is prohibited.
ನಮ್ಮ ಆವೃತ್ತಿಗಳು: ಬೆಂಗಳೂರು, ಹುಬ್ಬಳ್ಳಿ ಮಂಗಳೂರು, ಬೆಳಗಾವಿ ಕಲಬುರಗಿ, ದಾವಣಗೆರೆ
Vol:10, Issue:191

ಸಮಾಚಾರ ಸಣ್ಣದಲ್ಲ

ಎಸಿ ಸಮಸ್ಯೆ: ಎಐ ವಿಮಾನ ವಾಪಸ್!

ಮಲಪ್ಪುರಂ: ಏರ್ ಇಂಡಿಯ ವಿಮಾನಯಾನ ಸಂಸ್ಥೆಯ 'ಯು ಟರ್ನ್' ಪ್ರಹಸನಗಳು ಮುಂದುವರಿದೇ ಇವೆ. ಈ ಬಾರಿ ಎಸಿ ಸಮಸ್ಯೆಯ ಕಾರಣ 2 ಗಂಟೆ ಹಾರಾಟದ ಬಳಿಕ ಏರ್ ಇಂಡಿಯ ವಿಮಾನ ವಾಪಸಾಗಿದೆ. ಕಲ್ಲಿಕೋಟೆ ಅಂತಾರಾಷ್ಟ್ರೀಯ ವಿಮಾನ ನಿಲ್ದಾಣದಿಂದ ಬುಧವಾರ ದೋಹಾಕ್ಕೆ ತೆರಳುತ್ತಿದ್ದ ಏರ್ ಇಂಡಿಯ ಎಕ್ಸ್‌ಪ್ರೆಸ್ ವಿಮಾನ ಟೇಕಾಫ್ ಆದ 2 ಗಂಟೆಗಳಲ್ಲೇ ಹೊರಟಿದ್ದಲ್ಲಿಗೇ ವಾಪಸಾಗಿದೆ. ಪೈಲಟ್‌ಗಳು ಮತ್ತು ಸಿಬ್ಬಂದಿ, ಪ್ರಯಾಣಿಕರು ಸೇರಿ 188 ಜನರಿದ್ದ ಎಐ-375 ವಿಮಾನ ಕಲ್ಲಿಕೋಟೆಯಿಂದ ಬೆಳಗ್ಗೆ 9.07ಕ್ಕೆ ಹೊರಟು ಬೆಳಗ್ಗೆ 11.12ಕ್ಕೆ ವಾಪಸ್ ಬಂದಿಳಿದಿದೆ. ವಿಮಾನದ ಕ್ಯಾಬಿನ್ ಎಸಿಯಲ್ಲಿ ತಾಂತ್ರಿಕ ಸಮಸ್ಯೆ ಕಾಣಿಸಿಕೊಂಡಿದ್ದರಿಂದ ವಿಮಾನ ವಾಪಸಾಗಿದೆ, ಇದೇನೂ ಎಮರ್ಜೆನ್ಸಿ ಲ್ಯಾಂಡಿಂಗ್ ಅಲ್ಲ. ಮಧ್ಯಾಹ್ನ 1.30ರ ವೇಳೆಗೆ ಪ್ರಯಾಣಿಕರಿಗೆ ಬೇರೆ ವಿಮಾನ ವ್ಯವಸ್ಥೆಯಾಗಲಿದೆ. ಅಲ್ಲಿಯವರೆಗೆ ಪ್ರಯಾಣಿಕರಿಗೆ ಆಹಾರ-ನೀರು ಒದಗಿಸಲಾಗುವುದು ಎಂದು 'ಎಐ' ಅಧಿಕಾರಿಗಳು ತಿಳಿಸಿದ್ದಾರೆ.

ಕಾರು ಡಿಕ್ಕಿ: ನಾಲ್ವರು ಕನ್ವರ್ ಯಾತ್ರಿ ಸಾವು

ಗ್ವಾಲಿಯರ್: ಮಧ್ಯಪ್ರದೇಶ ರಾಜ್ಯದಲ್ಲಿ ರಸ್ತೆ ಬದಿ ನಡೆದುಕೊಂಡು ಸಾಗುತ್ತಿದ್ದ ಕನ್ವರ್ ಯಾತ್ರಿಗಳಿಗೆ ಅತಿ ವೇಗವಾಗಿ ಬಂದ ಕಾರು ಡಿಕ್ಕಿ ಹೊಡೆದಿದ್ದು, ಒಂದೇ ಕುಟುಂಬದ ನಾಲ್ವರು ಸಾವಿಗೀಡಾದರು. ಗ್ವಾಲಿಯರ್-ಶಿವಪುರಿ ಲಿಂಕ್ ರಸ್ತೆಯಲ್ಲಿ ಮಂಗಳವಾರ ತಡರಾತ್ರಿ ಅಪಘಾತವಾಗಿದೆ. ಉತ್ತಿಲ ಗ್ರಾಮದ ಭದವ್ನಾ ಕುಂಡ್ ಬಳಿ ನಡೆದುಕೊಂಡು ಹೋಗುತ್ತಿದ್ದ ಕನ್ವರ್ ಯಾತ್ರಿಗಳಲ್ಲಿ ನಾಲ್ವರು ಸ್ಥಳದಲ್ಲೇ ಸಾವನ್ನಪ್ಪಿದ್ದು, 7 ಯಾತ್ರಿಗಳು ಗಾಯಗೊಂಡಿದ್ದಾರೆ. ಗಾಯಾಳುಗಳನ್ನು ಸಮೀಪದ ಆಸ್ಪತ್ರೆಗೆ ದಾಖಲಿಸಲಾಗಿದೆ ಎಂದು ಪೊಲೀಸರು ತಿಳಿಸಿದ್ದಾರೆ. ಇಂದೋರ್ ಪ್ರಾದೇಶಿಕ ಸಾರಿಗೆ ಕಚೇರಿಯಲ್ಲಿ(ಆರ್‌ಟಿಒ) ನೋಂದಣಿ ಸಂಖ್ಯೆಯಿದ್ದ ಕಾರು ಅತಿ ವೇಗವಾಗಿ ಚಲಿಸುತ್ತಿದ್ದಾಗ ಟಯರ್ ಸ್ಫೋಟಗೊಂಡ ಪರಿಣಾಮ ಚಾಲಕನ ನಿಯಂತ್ರಣ ತಪ್ಪಿ ಯಾತ್ರಿಕರಿಗೆ ಡಿಕ್ಕಿ ಹೊಡೆದು ಬಳಿಕ ರಸ್ತೆಬದಿಯ ಕಂದಕಕ್ಕೆ ಬಿದ್ದಿದೆ ಎಂದು ಕಂಪು ಪೊಲೀಸ್ ಠಾಣೆಯ ಅಧಿಕಾರಿ ಅಮರ್ ಸಿಂಗ್ ಸಿಕಾವರ್ ಸುದ್ದಿಸಂಸ್ಥೆಗೆ ತಿಳಿಸಿದ್ದಾರೆ.

ತಿರುಮಲ 'ಶ್ರೀವಾಣಿ ದರ್ಶನ' ಟಿಕೆಟ್ ಸೇವೆ

ತಿರುಮಲ: ತಿರುಮಲದಲ್ಲಿ ತಿಮ್ಮಪ್ಪನ ಶೀಘ್ರ ದರ್ಶನ ಸೇವೆಗಾಗಿ ತಿರುಮಲ ತಿರುಪತಿ ದೇವಸ್ಥಾನ (ಟಿಟಿಡಿ) ಮಂಡಳಿ ಹೊಸದಾಗಿ 'ಶ್ರೀವಾಣಿ ದರ್ಶನ' ಟಿಕೆಟ್ ಸೇವೆಯನ್ನು ಬುಧವಾರ ಆರಂಭಿಸಿದೆ. ಟಿಕೆಟ್ ವಿತರಣಾ ಕೇಂದ್ರವನ್ನು ತಿರುಮಲದಲ್ಲಿನ ಅನ್ನಮಯ್ಯ ಭವನದ ಎದುರು ಟಿಟಿಡಿ ಅಧ್ಯಕ್ಷ ಬಿ.ಆರ್.ನಾಯ್ಡು ಉದ್ಘಾಟಿಸಿದರು. ಈ ಸಂದರ್ಭದಲ್ಲಿ, ಟಿಕೆಟ್ ಸುಲಭ ವಿತರಣೆಗಾಗಿ 60 ಲಕ್ಷ ರು. ವೆಚ್ಚದಲ್ಲಿ ಅತ್ಯಾಧುನಿಕ ಮೂಲಸೌಕರ್ಯಗಳನ್ನು ಒಳಗೊಂಡ ಹೊಸ ಕೌಂಟರ್‌ಗಳನ್ನು ನಿರ್ಮಿಸಲಾಗಿದೆ ಎಂದರು. ಶ್ರೀವಾಣಿ ದರ್ಶನ ಟಿಕೆಟ್‌ಗಾಗಿ ಭಕ್ತರು ಬೆಳಗ್ಗೆ 5 ಗಂಟೆಯಿಂದಲೇ ಸರತಿ ಸಾಲಿನಲ್ಲಿ ನಿಂತಿದ್ದರು. ಆಹಾರ ಪದಾರ್ಥಗಳ ಗುಣಮಟ್ಟ ಪರೀಕ್ಷೆಗೆಂದೇ ಅತ್ಯಾಧುನಿಕ ಪ್ರಯೋಗಾಲಯ ಸಜ್ಜುಗೊಳಿಸಲಾಗಿದೆ.

ರಾ.ಹೆ. ಅಪಘಾತ: 27 ಸಾವಿರ ಸಾವು

ದೆಹಲಿ: 2025ರ ಮೊದಲ ಆರು ತಿಂಗಳಲ್ಲಿ (ಜ.1ರಿಂದ ಜೂ.31ರವರೆಗೆ) ದೇಶಾದ್ಯಂತದ ರಾಷ್ಟ್ರೀಯ ಹೆದ್ದಾರಿಗಳಲ್ಲಿ ನಡೆದ ರಸ್ತೆ ಅಪಘಾತಗಳಲ್ಲಿ ಒಟ್ಟು 26,770 ಜನರು ಸಾವಿಗೀಡಾಗಿದ್ದಾರೆ ಎಂದು ಕೇಂದ್ರ ರಸ್ತೆ ಸಾರಿಗೆ-ಹೆದ್ದಾರಿ ಸಚಿವ ನಿತಿನ್ ಗಡ್ಕರಿ ರಾಜ್ಯಸಭೆಗೆ ಲಿಖಿತ ಉತ್ತರ ನೀಡಿದರು. ಸಂಸದರ ಪ್ರಶ್ನೆಯೊಂದಕ್ಕೆ ಬುಧವಾರ ಉತ್ತರಿಸಿದ ಅವರು, 2024ರಲ್ಲಿ ರಾಷ್ಟ್ರೀಯ ಹೆದ್ದಾರಿಗಳಲ್ಲಿ (ಎನ್‌ಎಚ್) 52,609 ಅಪಘಾತಗಳಾಗಿವೆ ಎಂದು ಹೇಳಿದರು. ಕಳೆದ ಮೂರು ವರ್ಷಗಳಲ್ಲಿ 1,12,561 ಕಿಮೀ ರಾಷ್ಟ್ರೀಯ ಹೆದ್ದಾರಿಗಳಿಗೆ ರಸ್ತೆ ಸುರಕ್ಷತಾ ಲೆಕ್ಕಪರಿಶೋಧನೆ ನಡೆಸಲಾಗಿದೆ ಎಂದು ಮತ್ತೊಂದು ಪ್ರಶ್ನೆಗೆ ಗಡ್ಕರಿ ಉತ್ತರಿಸಿದರು.

ಮತದಾರ ಪಟ್ಟಿ: 18 ಲಕ್ಷ ಮೃತರ ಹೆಸರು!

ಪಟನಾ: ಬಿಹಾರ ವಿಧಾನಸಭೆ ಚುನಾವಣೆ ಹಿನ್ನೆಲೆಯಲ್ಲಿ ಸದ್ಯ ರಾಜ್ಯದಲ್ಲಿ ನಡೆಯುತ್ತಿರುವ ಮತದಾರರ ಪಟ್ಟಿಯ 'ವಿಶೇಷ ಕ್ಷಿಪ್ರ ಪರಿಷ್ಕರಣೆ'(ಎಸ್‌ಐಆರ್) ಪ್ರಕ್ರಿಯೆ ವೇಳೆ ಚುನಾವಣಾ ಆಯೋಗದ ಸಿಬ್ಬಂದಿ ಮತ್ತು ಅಧಿಕಾರಿಗಳು ಮತದಾರರ ಮನೆ ಬಾಗಿಲಿಗೆ ಭೇಟಿ ನೀಡಿದಾಗ 18 ಲಕ್ಷ ಜನರು ಅದಾಗಲೇ ಸಾವನ್ನಪ್ಪಿದ್ದಾರೆ ಎಂದು ತಿಳಿದು ಬಂದಿದೆ. ಈವರೆಗೆ ಶೇ.98.01ರಷ್ಟು 'ವಿಶೇಷ ಕ್ಷಿಪ್ರ ಪರಿಷ್ಕರಣೆ' ಕಾರ್ಯವಾಗಿದೆ. ಶುಕ್ರವಾರಕ್ಕೆ ಕೊನೆಗೊಳ್ಳಲಿದೆ ಎಂದು ಚುನಾವಣಾ ಆಯೋಗ ತಿಳಿಸಿದೆ.

{ ಮಲ್ಲಿಕಾರ್ಜುನ ಖರ್ಗೆ } ಕಾಂಗ್ರೆಸ್ ಅಧ್ಯಕ್ಷ

ಉಪ ರಾಷ್ಟ್ರಪತಿ ಜಗದೀಪ್ ಧನಕರ್ ದಿಢೀರ್ ರಾಜೀನಾಮೆ ನೋಡಿದರೆ 'ದಾಲ್ ಮೇ ಕುಚ್ ಕಾಲಾ ಹೈ'(ಪಲ್ಯದಲ್ಲೇನೋ ಸೀದು ಹೋದಂತೆ) ಎನಿಸುತ್ತಿದೆ. ಮೋದಿ ಸರಕಾರ ಈ ಬಗ್ಗೆ ಸ್ಪಷ್ಟನೆ ನೀಡಬೇಕಿದೆ. ಬಿಜೆಪಿ, ಆರ್‌ಎಸ್‌ಎಸ್‌ನವರಿಗಿಂತಲೂ ಹೆಚ್ಚಾಗಿಯೇ ಧನಕರ್ ಅವರು ಪಕ್ಷ- ಸಂಘವನ್ನು ಸಮರ್ಥಿಸಿಕೊಳ್ಳುತ್ತಿದ್ದರು. ಅಂತಹವರೇ ರಾಜೀನಾಮೆ ನೀಡಿರುವುದು ಆಘಾತಕಾರಿ.

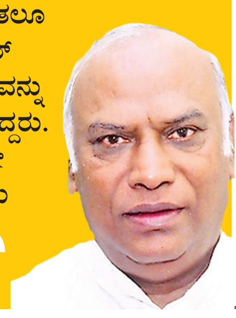

ಜಾಗತಿಕ ಉಗ್ರ ಸಂಘಟನೆ ಅಲ್ ಖೈದಾ ಜತೆಗೆ ನಂಟಿರುವ 'ಎಕ್ಯುಐಎಸ್' | ದೆಹಲಿ, ನೊಯಿಡಾ, ಅಮಹದಾಬಾದ್, ಮೊದಸಾದಲ್ಲಿ ನಾಲ್ವರ ಬಂಧನ | ಸಾಮಾಜಿಕ ಮಾಧ್ಯಮ ಮೂಲಕ ಪರಸ್ಪರ ಸಂವಹನ

ಗುಜರಾತ್ ಎಟಿಎಸ್‌ನಿಂದ 4 ಉಗ್ರರ ಸೆರೆ

ಅಹಮದಾಬಾದ್: ಜಾಗತಿಕ ಭಯೋತ್ಪಾದಕ ಸಂಘಟನೆ 'ಅಲ್ ಖೈದಾ' ಜತೆ ನಂಟು ಹೊಂದಿದ್ದ ಹೊಸ ಉಗ್ರ ಸಂಘಟನೆಯೊಂದನ್ನು ಪತ್ತೆ ಹಚ್ಚಿರುವ ಗುಜರಾತ್ ರಾಜ್ಯದ 'ಭಯೋತ್ಪಾದನಾ ನಿಗ್ರಹ ದಳ'(ಎಟಿಎಸ್) ಪೊಲೀಸರು, ನಾಲ್ವರು ಭಯೋತ್ಪಾದಕರನ್ನು ಬುಧವಾರ ಬಂಧಿಸಿದ್ದಾರೆ.

ದೆಹಲಿ, ನೊಯಿಡಾ, ಗುಜರಾತಿನ ಅಹಮದಾಬಾದ್ ಮತ್ತು ಅರಾವಳಿ ಜಿಲ್ಲೆಯ ಮೊದಸಾದಲ್ಲಿ ತಲಾ ಒಬ್ಬ ಉಗ್ರನನ್ನು ಬಂಧಿಸಲಾಗಿದೆ. ದೆಹಲಿಯಲ್ಲಿ ಮೊಹಮ್ಮದ್ ಫೈಕ್, ಅಹಮದಾಬಾದ್‌ನಲ್ಲಿ ಮೊಹಮ್ಮದ್ ಫರ್ದೀನ್, ಅರಾವಳಿ ಜಿಲ್ಲೆಯ ಮೊದಾಸಾದಿಂದ ಸೆಫುಲ್ಲಾ ಖುರೇಶಿ ಮತ್ತು ಉತ್ತರ ಪ್ರದೇಶದ ನೊಯಿಡಾದಿಂದ ಜೀಶನ್ ಅಲಿಯನ್ನು ಬಂಧಿಸಲಾಗಿದೆ.

ನಾಲ್ವರೂ ಭಯೋತ್ಪಾದಕರು ದೇಶದಲ್ಲಿ ದೊಡ್ಡ ಮಟ್ಟದ ಭಯೋತ್ಪಾದಕ ದಾಳಿ ನಡೆಸಲು ಸಂಚು ರೂಪಿಸಿದ್ದರು. ಸಾಮಾಜಿಕ ಮಾಧ್ಯಮಗಳ ಮೂಲಕ ಪರಸ್ಪರ ಸಂಪರ್ಕ ಹೊಂದಿದ್ದರು. ಈ ಕುರಿತು ತನಿಖೆ ಮುಂದುವರಿಸಲಾಗಿದೆ ಎಂದು ಗುಜರಾತ್ 'ಭಯೋತ್ಪಾದನಾ ನಿಗ್ರಹ ದಳ'ದ ಪೊಲೀಸರು ಸುದ್ದಿಸಂಸ್ಥೆಗೆ ಬುಧವಾರ ವಿವರಿಸಿದ್ದಾರೆ.

ಖೋಟಾ ನೋಟು: ಬಂಧಿತ ಭಯೋತ್ಪಾದಕರು ನಾಲ್ವರೂ ನಕಲಿ ನೋಟುಗಳ ಜಾಲದಲ್ಲೂ ಕಾರ್ಯನಿರತರಾಗಿದ್ದರು. ಯುವಜನರನ್ನು ವಾಟ್ಸಾಪ್ ಮೂಲಕ ಸಂಪರ್ಕಕ್ಕೆ ತೆಗೆದುಕೊಂಡು ಕಟ್ಟರ್‌ವಾದದ ಕುರಿತು ತಲೆಗೆ ತುಂಬುವ ಚಟುವಟಿಕೆಯಲ್ಲೂ ನಿರತರಾಗಿದ್ದರು. ಹಾಗೆ, ಉಗ್ರವಾದದತ್ತ ಆಕರ್ಷಿತರಾದವರನ್ನು 'ಎಕ್ಯುಐಎಸ್' ಚಟುವಟಿಕೆಗಳಿಗೆ ಬಳಸಿಕೊಳ್ಳುವುದು ಇವರ ಇರಾದೆಯಾಗಿತ್ತು ಎಂದು ಎಟಿಎಸ್ ಅಧಿಕಾರಿಗಳು ತಿಳಿಸಿದ್ದಾರೆ.

ಏನಿದು 'ಎಕ್ಯುಐಎಸ್'?

'ಎಕ್ಯುಐಎಸ್' ಅರ್ಥಾತ್ 'ಅಲ್ ಖೈದಾ ಇಂಡಿಯನ್ ಸಬ್ ಕಾಂಟಿನೆಂಟ್' ಎಂಬುದು ಉಗ್ರ ಸಂಘಟನೆಯಾಗಿದೆ. ಇದು ಜಾಗತಿಕ ಮಟ್ಟದ ಭಯೋತ್ಪಾದಕ ಸಂಘಟನೆಯಾದ 'ಅಲ್ ಖೈದಾ' ಜತೆಗೆ ಸಂಬಂಧ ಹೊಂದಿದೆ. ಭಾರತ ಸೇರಿದಂತೆ ವಿಶ್ವದ ವಿವಿಧೆಡೆ ಭಯೋತ್ಪಾದನಾ ಕೃತ್ಯಗಳನ್ನು ನಡೆಸುವುದಕ್ಕೆ ಅಗತ್ಯವಾದ ಯುವಜನರನ್ನು ದಕ್ಷಿಣ ಏಷ್ಯಾ ವಲಯದಲ್ಲಿ ಗುರುತಿಸಿ ನೇಮಿಸಿಕೊಳ್ಳುವ, ಆ ಬಳಿಕ ಉಗ್ರ ಕೃತ್ಯಗಳನ್ನು ನಡೆಸುವುದಕ್ಕೆ ಅಗತ್ಯವಾದ ತರಬೇತಿ ನೀಡುವ ಕೆಲಸವನ್ನು 'ಎಕ್ಯುಐಎಸ್' ಮಾಡುತ್ತಿದೆ.

20-25 ವರ್ಷ ವಯೋಮಾನ

ಎಲ್ಲಾ ಆರೋಪಿಗಳೂ 20-25 ವರ್ಷ ವಯೋಮಾನದವರಾಗಿದ್ದಾರೆ. ನಾಲ್ವರೂ 'ಅಲ್ ಖೈದಾ ಇಂಡಿಯನ್ ಸಬ್ ಕಾಂಟಿನೆಂಟ್'(ಎಕ್ಯುಐ ಎಸ್-ಅಲ್ ಖೈದಾ ಭಾರತೀಯ ಉಪ ಖಂಡ) ಉಗ್ರ ಸಂಘಟನೆ ಜತೆ ಗುರುತಿಸಿಕೊಂಡವರಾಗಿದ್ದಾರೆ. ಗುಪ್ತಚರ ಇಲಾಖೆಯ ನಿಖರ ಮಾಹಿತಿ ಮೇರೆಗೆ ನಾಲ್ವರನ್ನೂ ಬಂಧಿಸಲಾಗಿದೆ. ಅದಕ್ಕೂ ಮುನ್ನ ಹಲವು ದಿನಗಳಿಂದ ನಾಲ್ವರೂ ಉಗ್ರರ ಚಲನವಲನ, ಸಾಮಾಜಿಕ ಮಾಧ್ಯಮ ಸಂವಹನಗಳ ಮೇಲೆ ನಿಗಾ ಇರಿಸಲಾಗಿತ್ತು. ನಾಲ್ವರೂ ದೇಶದಲ್ಲಿ ದೊಡ್ಡ ಮಟ್ಟದ ಭಯೋತ್ಪಾಧಕ ಕೃತ್ಯಕ್ಕೆ ಸಂಚು ನಡೆಸುತ್ತಿರುವುದು ಖಚಿತವಾದ ಬಳಿಕ ಜಂಟಿ ಕಾರ್ಯಾಚರಣೆ ನಡೆಸಿ ಬಂಧಿಸಲಾಯಿತು ಎಂದು 'ಎಟಿಎಸ್'ನ ಡಿಐಜಿ ಸುನಿಲ್ ಜೋಷಿ ಸುದ್ದಿಗಾರರಿಗೆ ಬುಧವಾರ ವಿವರಿಸಿದ್ದಾರೆ. ಸದ್ಯ ತನಿಖೆ ನಡೆಸಲಾಗುತ್ತಿದ್ದು, ಇನ್ನಷ್ಟು ಸಂಗತಿಗಳು ಸದ್ಯದಲ್ಲೇ ಹೊರಬರುವ ನಿರೀಕ್ಷೆ ಇದೆ ಎಂದೂ ಹೇಳಿದ್ದಾರೆ.

ದೆಹಲಿಯಲ್ಲೂ ಇದೇ ಮಾದರಿ

'ಅಲ್-ಖೈದಾ' ಉಗ್ರ ಸಂಘಟನೆ ಜತೆಗೆ ಸಂಪರ್ಕ ಹೊಂದಿದ್ದ 'ಎಕ್ಯುಐಎಸ್' ರೀತಿಯಲ್ಲೇ ಹುಟ್ಟಿಕೊಂಡಿದ್ದ ಹೊಸತೊಂದು ಭಯೋತ್ಪಾದಕ ಘಟಕವನ್ನು ದೆಹಲಿ ಪೊಲೀಸರು 2024ರ ಆಗಸ್ಟ್‌ನಲ್ಲಿ ಪತ್ತೆ ಹಚ್ಚಿದ್ದರು. ಆ ಬಳಿಕ ಉತ್ತರ ಪ್ರದೇಶ, ಜಾರ್ಖಂಡ್ ಮತ್ತು ರಾಜಸ್ಥಾನ ರಾಜ್ಯಗಳಿಂದ ಒಟ್ಟು 14 ಭಯೋತ್ಪಾದಕರನ್ನು ಬಂಧಿಸಿದ್ದರು.

ಲೋಕಸಭೆ ಚುನಾವಣೆ: ಕರ್ನಾಟಕದಲ್ಲೂ ಕಳ್ಳಾಟ

ರಾಹುಲ್ ಗಾಂಧಿ ಆರೋಪ

ದೆಹಲಿ: ವಿಧಾನಸಭೆ ಮತ್ತು ಲೋಕಸಭೆ ಚುನಾವಣೆಗಳಲ್ಲಿ ಅಕ್ರಮ ನಡೆಯುತ್ತಿದೆ. 2024 ಲೋಕಸಭೆ ಚುನಾವಣೆಯಲ್ಲಿ ಕರ್ನಾಟಕದಲ್ಲಿನ ಮತದಾನ ಪ್ರಕ್ರಿಯೆಯಲ್ಲೂ 'ಭಯಂಕರ್ ಚೋರಿ'(ಭಾರೀ ಕಳವು) ನಡೆದಿದೆ ಎಂದು ಲೋಕಸಭೆ ಪ್ರತಿಪಕ್ಷ ನಾಯಕ ರಾಹುಲ್ ಗಾಂಧಿ ಬುಧವಾರ ಗಂಭೀರ ಆರೋಪ ಮಾಡಿದ್ದಾರೆ.

ಸಂಸತ್ ಭವನದ ಹೊರಗೆ ಸುದ್ದಿಗಾರರ ಜತೆ ಮಾತನಾಡಿದ ರಾಹುಲ್, ಮತಗಳ ಕಳವು ಹೇಗೆ ಮಾಡಲಾಗುತ್ತಿದೆ ಎಂಬುದು ತಿಳಿಯಲೆಂದೇ ಕರ್ನಾಟಕದ ಒಂದು ಲೋಕಸಭಾ ಕ್ಷೇತ್ರವನ್ನು ಉದಾಹರಣೆಯಾಗಿಟ್ಟುಕೊಂಡು ಮತದಾನ ಪ್ರಕ್ರಿಯೆ, ಮತಗಳ ಹಂಚಿಕೆ ಪ್ರಮಾಣ ಮೊದಲಾದ ಅಂಶಗಳನ್ನು ಆಳವಾಗಿ ಅಧ್ಯಯನ ಮಾಡಲಾಗಿದೆ. ಆಗಲೇ ಮತಗಳ ಕಳವು ಹೇಗೆಲ್ಲಾ ನಡೆಯುತ್ತಿದೆ ಎಂಬುದು ಸ್ಪಷ್ಟವಾಗಿ ನಮಗೆ ತಿಳಿದುಬಂದಿತು ಎಂದಿದ್ದಾರೆ. ನಾವು ಕಂಡುಕೊಂಡ 'ಮತ ಕಳವು' ಸತ್ಯಸಂಗತಿಯನ್ನು ಸದ್ಯದಲ್ಲೇ ಚುನಾವಣಾ ಆಯೋಗ ಮತ್ತು ಜನರ ಮುಂದೆ ಬಯಲು ಮಾಡುತ್ತೇವೆ. ಚುನಾವಣಾ ಪ್ರಕ್ರಿಯೆಯಲ್ಲಿನ ಕಪ್ಪು-ಬಿಳುಪು ಸಂಗತಿ ತೆರೆದಿಡುತ್ತೇನೆ ಎಂದರು.

ಕರ್ನಾಟಕ ಮಾತ್ರವಲ್ಲ, ಮಹಾರಾಷ್ಟ್ರ ವಿಧಾನಸಭೆ ಚುನಾವಣೆಯಲ್ಲಿಯೂ ಇಂತಹುದೇ ಕಳ್ಳಾಟ ಮಾಡಿ ಚುನಾವಣೆ ಗೆಲ್ಲಲಾಗಿದೆ. ಈಗ ಬಿಹಾರದಲ್ಲಿ ನಡೆಯಲಿರುವ ವಿಧಾನಸಭೆ ಚುನಾವಣೆಯಲ್ಲೂ ಇಂತಹುದೇ 'ಕಪ್ಪು-ಬಿಳುಪು' ತಂತ್ರ ನಡೆಯಲಿದೆ. ಅದು ಈ ಬಾಗಿ ನಡೆಯಲು ಬಿಡುವುದಿಲ್ಲ ಎಂದು ದೃಢವಾಗಿ ಹೇಳಿದರು.

ಬಿಹಾರದಲ್ಲಿ ಸದ್ಯ ನಡೆಯುತ್ತಿರುವ ಮತದಾರರ ಪಟ್ಟಿಯ 'ವಿಶೇಷ ಕ್ಷಿಪ್ರ ಪರಿಷ್ಕರಣೆ'(ಎಸ್‌ಐಆರ್)ಯ ಬಗೆಗೂ ನಮಗೆ ಅನುಮಾನವಿದೆ ಎಂದು ಕಾಂಗ್ರೆಸ್ ನಾಯಕ ಹೇಳಿದರು.

ಕಂಗಾಲಾಗಿರುವ ಬಾಲಿವುಡ್ ನಟಿ ವಿಡಿಯೊ ವೈರಲ್

ಸಹಾಯಕ್ಕೆ ಯಾಚಿಸಿ ತನುಶ್ರೀ ದತ್ತಾ ಸೆಲ್ಫಿ

ಮುಂಬೈ: 2004ರಲ್ಲಿ 'ಮಿಸ್ ಇಂಡಿಯ' ಕಿರೀಟ ಮುಡಿಗೇರಿಸಿಕೊಂಡ, 'ಮಿಸ್ ಯುನಿವರ್ಸ್' ಸ್ಪರ್ಧೆಯಲ್ಲಿ 6ನೇ ಸ್ಥಾನದವರೆಗೂ ಹೋಗಿದ್ದ ಒಂದು ಕಾಲದ ಬಾಲಿವುಡ್ ನಟಿ ತನುಶ್ರೀ ದತ್ತಾ, ಈಗ ಮುಂಬೈನ ಅಪಾರ್ಟ್‌ಮೆಂಟ್‌ನಲ್ಲಿ ಏಕಾಂಗಿಯಾಗಿ ಕಣ್ಣೀರಿಡುತ್ತಿದ್ದಾರೆ.

'ನನಗೆ ಬಹಳ ತೊಂದರೆ ಆಗುತ್ತಿದೆ, ಸಹಾಯ ಮಾಡಿ' ಎಂದು ಅಂಗಾಲಾಚಿದ್ದಾರೆ. ಕಣ್ಣೀರಿಡುತ್ತಾ ಸೆಲ್ಫಿ ವಿಡಿಯೊ ಮಾಡಿ ಇನ್‌ಸ್ಟಾಗ್ರಾಮ್ ಖಾತೆಯಲ್ಲಿ ಹಂಚಿಕೊಂಡಿದ್ದಾರೆ. '2020ರಿಂದಲೂ ಬಹಳ ಕಷ್ಟ ಅನುಭವಿಸುತ್ತಿರುವೆ. ಮನೆಯೊಳಗೆ ಇದ್ದರೂ ಹೊರಗಿನಿಂದ ಬಹಳ ಹಿಂಸೆ ನೀಡಲಾಗುತ್ತಿದೆ. ನಿರಂತರ ಬಾಗಿಲು ಬಡಿಯುವುದು, ಜೋರು ಶಬ್ದ ಮಾಡಿ ಹೆದರಿಸುವುದು ನಡೆಯುತ್ತಿದೆ. ಶಬ್ದ ಕೇಳಬಾರದೆಂದು ಸದಾ ಹೆಡ್‌ಫೋನ್ ಧರಿಸುವಂತಾಗಿದೆ. ಅಪಾರ್ಟ್‌ಮೆಂಟ್ ಸೊಸೈಟಿಗೆ ಹೇಳಿದರೂ ಪ್ರಯೋಜನವಾಗಿಲ್ಲ. ಪೊಲೀಸರಿಗೂ ಕರೆ ಮಾಡಿದ್ದೆ. ಮನೆಗೆ ಬಂದ ಪೊಲೀಸರು, ಠಾಣೆಗೆ ಬಂದು ಲಿಖಿತ ದೂರು ನೀಡಿ ಎಂದು ಹೇಳಿದರು. ಆರೋಗ್ಯ ಪೂರ್ಣ ಹದಗೆಟ್ಟಿದ್ದು, ಠಾಣೆಗೂ ಹೋಗಲಾಗಿಲ್ಲ. ಮನೆ ಕೆಲಸಕ್ಕೆ ನೇಮಿಸಿಕೊಂಡರೆ ಅವರು ಕಳವು ಮಾಡುತ್ತಿದ್ದಾರೆ. ಯಾರನ್ನೂ ನಂಬಲಾಗುತ್ತಿಲ್ಲ. ನಾನೇ ಮನೆ ಕೆಲಸ ಮಾಡಿಕೊಳ್ಳಬೇಕಿದೆ. ಹೊರಹೋಗಿ ವೃತ್ತಿನಿರತಳಾಗಲೂ ಅಸಾಧ್ಯವಾಗಿದೆ. ದಯಮಾಡಿ ಯಾರಾದರೂ ಸಹಾಯ ಮಾಡಿ' ಎಂದೂ ಕಣ್ಣೀರಿಟ್ಟಿದ್ದಾರೆ.

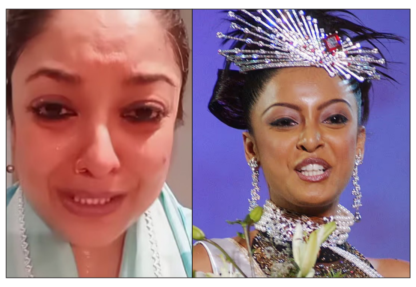

ಆದರೆ, ತನುಶ್ರೀ ಮಾನಸಿಕ ಆರೋಗ್ಯದ ಬಗೆಗೆ ಇನ್‌ಸ್ಟಾಗ್ರಾಂ ಬಳಕೆದಾರರಲ್ಲಿ ಕೆಲವರು ಅನುಮಾನ ವ್ಯಕ್ತಪಡಿಸಿ ಚಿಕಿತ್ಸೆ ಪಡೆಯಲು ಸಲಹೆ ನೀಡಿದ್ದಾರೆ.

ನಟ ನಾನಾ ಪಾಟೇಕರ್ ಸಿನಿಮಾ ಸೇರಿದಂತೆ ಹಲವು ಹಿಂದಿ ಚಿತ್ರಗಳಲ್ಲಿ ನಟಿಸಿದ್ದ ದತ್ತಾ, 2018ರಲ್ಲಿ ಕ್ಯಾಸ್ಟಿಂಗ್ ಕೌಚ್(ಸಿನಿಮಾ ನಟನೆಗಾಗಿ ಲೈಂಗಿಕ ಶೋಷಣೆ) ಬಗ್ಗೆ 'ಮೀ ಟೂ' ಆಂದೋಲನಕ್ಕೆ ಮೊದಲಿಟ್ಟಿದ್ದರು ಎಂಬುದನ್ನು ನೆನಪಿಸಿಕೊಳ್ಳಬಹುದು.

ಗದ್ದಲದ ಕಾರಣ ಉಭಯ ಸದನ ಕಲಾಪ ಗುರುವಾರಕ್ಕೆ ಮುಂದೂಡಿಕೆ

ಪ್ರತಿಭಟನೆ: 3ನೇ ದಿನವೂ ನಡೆಯದ ಕಲಾಪ

ದೆಹಲಿ: ಬಿಹಾರದಲ್ಲಿ ಮತದಾರರ ಪಟ್ಟಿಯ ವಿಶೇಷ ಕ್ಷಿಪ್ರಗತಿ ಪರಿಷ್ಕರಣೆ(ಎಸ್‌ಐಆರ್) ಪ್ರಕ್ರಿಯೆ ಮತ್ತು ಪಾಕಿಸ್ತಾನ ವಿರುದ್ಧದ ಆಪರೇಷನ್ ಸಿಂದೂರ್ ಸೇನಾ ಕಾರ್ಯಾಚರಣೆ ಸೇರಿದಂತೆ ಹಲವು ವಿಷಯಗಳ ಕುರಿತು ಚರ್ಚೆಗೆ ಒತ್ತಾಯಿಸಿ ಪ್ರತಿಪಕ್ಷಗಳು ಸತತವಾಗಿ ಬುಧವಾರದ ಕಲಾಪಕ್ಕೆ ಅಡ್ಡಿಪಡಿಸಿದ್ದರಿಂದ ಸಂಸತ್ತಿನ ಉಭಯ ಸದನಗಳ ಕಲಾಪವನ್ನು ದಿನದ ಮಟ್ಟಿಗೆ ಮುಂದೂಡಲಾಯಿತು. ಜು.21ರಂದು ಸಂಸತ್ ಮುಂಗಾರು ಅಧಿವೇಶನ ಆರಂಭಗೊಂಡ ನಂತರ ಸತತ 3ನೇ ದಿನವೂ ಸದನ ಕಲಾಪ ಮುಂದೂಡಿದಂತಾಗಿದೆ.

ಲೋಕಸಭೆಯಲ್ಲಿ ಬುಧವಾರ ಬೆಳಗ್ಗೆ ಪ್ರಶ್ನೋತ್ತರ ಅವಧಿಯಲ್ಲಿ ಫಲಕ ಹಿಡಿದು 'ಬಿಹಾರ್ ಕಾ ಎಸ್‌ಐಆರ್ ವಾಪಸ್ ಲೋ' (ಬಿಹಾರದಲ್ಲಿ ನಡೆದಿರುವ ಎಸ್‌ಐಆರ್ ರದ್ದುಗೊಳಿಸಿ) ಎಂದು ಘೋಷಣೆ ಕೂಗುತ್ತಾ ಪ್ರತಿಪಕ್ಷಗಳ ಸದಸ್ಯರು ಸದನದ ಬಾವಿಗಿಳಿದು ಪ್ರತಿಭಟಿಸಿದರು. ಆಗ ಮೊದಲಿಗೆ ಮಧ್ಯಾಹ್ನ 12 ಗಂಟೆಗೆ, ಆ ಬಳಿಕ ಮಧ್ಯಾಹ್ನ 2 ಗಂಟೆಗೆ, ನಂತರ ಸಂಜೆಗೆ ಕಲಾಪ ಮುಂದೂಡಲಾಯಿತು. ಮರಳಿ ಸದನ ಸೇರಿದಾಗಲೂ ಪ್ರತಿಪಕ್ಷಗಳ ಪ್ರತಿಭಟನೆ-ಘೋಷಣೆ ಮುಂದುವರೆದಿದ್ದರಿಂದ ಸ್ಪೀಕರ್ ಓಂ ಬಿರ್ಲಾ ಅವರು ಕಲಾಪವನ್ನು ಗುರುವಾರಕ್ಕೆ ಮುಂದೂಡಿದರು. ನಿಮ್ಮನ್ನು ಆಯ್ಕೆ ಮಾಡಿದ ಜನರ ಆಶಯ-ಆಕಾಂಕ್ಷೆಗಳಿಗೆ ತಕ್ಕಂತೆ ವರ್ತಿಸಬೇಕು. ಜನರ ಜೀವನ ಸುಲಭಗೊಳಿಸುವ ವಿಷಯಗಳ ಚರ್ಚೆಗೆ ಅವಕಾಶ ಮಾಡಿಕೊಡಬೇಕು. ಆದರೆ ನೀವು ಬೀದಿಯಲ್ಲಿ ವರ್ತಿಸುವಂತೆ ನಡೆದುಕೊಳ್ಳುತ್ತಿದ್ದೀರಿ ಎಂದು ಪ್ರತಿಭಟನಾ ನಿರತ ಸಂಸದರ ವರ್ತನೆಗೆ ಸ್ಪೀಕರ್ ಓಂ ಬಿರ್ಲಾ ಅಸಮಾಧಾನ ವ್ಯಕ್ತಪಡಿಸಿದರು. ಕಠಿಣ ಕ್ರಮ ಕೈಗೊಳ್ಳಬೇಕಾಗುತ್ತದೆ ಎಂದೂ ಎಚ್ಚರಿಸಿದರು. ರಾಜ್ಯಸಭೆಯಲ್ಲೂ ಪ್ರತಿಪಕ್ಷಗಳು ಪ್ರತಿಭಟಿಸಿದ್ದರಿಂದ ಕಲಾಪವನ್ನು ಎರಡು ಬಾರಿ ಮುಂದೂಡಲಾಯಿತು. ನಂತರ ಎಲ್ಲಾ ಕಲಾಪ ಸ್ಥಗಿತಗೊಳಿಸಿ ಗುರುವಾರಕ್ಕೆ ಮುಂದೂಡಲಾಯಿತು. 'ಪ್ರತಿಪಕ್ಷಗಳ ಬೇಡಿಕೆ ಪರಿಗಣಿಸದಿರುವುದರಿಂದಲೇ ಕಲಾಪಕ್ಕೆ ಅಡ್ಡಿಯಾಗುತ್ತಿದೆ. ಇದಕ್ಕೆ ಸರಕಾರದ ಮೊಂಡುತನವೇ ಕಾರಣ' ಎಂದು ಟಿಎಂಸಿ ಸಂಸದ ಡೆರೆಕ್ ಒ ಬ್ರಿಯಾನ್ ಕಿಡಿಕಾರಿದರು.

16 ಗಂಟೆ ಚರ್ಚೆಗೆ ಸಮ್ಮತಿ

ಆಪರೇಷನ್ ಸಿಂದೂರ್ ವಿಚಾರವಾಗಿ ರಾಜ್ಯಸಭೆಯಲ್ಲಿ ಒಟ್ಟು 16 ಗಂಟೆಗಳ ಕಾಲ ಚರ್ಚೆಗೆ ಅವಕಾಶ ಮಾಡಿಕೊಡಲು ಸರಕಾರ ಸಮ್ಮತಿಸಿದೆ. ಮಂಗಳವಾರದಿಂದಲೇ ಚರ್ಚೆ ಆರಂಭಿಸಲು ಸಿದ್ಧ ಎಂದೂ ಸಭಾ ನಾಯಕರು ಸದನದಲ್ಲಿ ಬುಧವಾರ ಪ್ರಕಟಿಸಿದರು.

ಜನಗಣತಿಗೆ ಸಕಲ ಸಿದ್ಧತೆ, ಡಾಟಾ ಸಂಗ್ರಹ: ಸಚಿವ

ದೆಹಲಿ: 2027ರ ಜನಗಣತಿಗೆ ಸಿದ್ಧತೆಯನ್ನು ಈಗಾಗಲೇ ಆರಂಭಿಸಲಾಗಿದೆ ಎಂದು ಕೇಂದ್ರ ಗೃಹ ಸಚಿವಾಲಯ ಲೋಕಸಭೆಗೆ ಮಾಹಿತಿ ನೀಡಿದೆ.

ಜಾತಿ-ಜನ ಗಣತಿ ಕಾರ್ಯತಂತ್ರ ಕುರಿತು ಚರ್ಚಿಸಲು ಜು.3-4ರಂದು ದೆಹಲಿಯಲ್ಲಿ ದೊಡ್ಡ ಮಟ್ಟದ ಸಭೆ ನಡೆಸಿ, ಮೊಬೈಲ್ ಆ್ಯಪ್ ಮೂಲಕ ಡಿಜಿಟಲ್ ಡಾಟಾ ಸಂಗ್ರಹ, ಜನಗಣತಿ ನಿರ್ವಹಣೆ ಮತ್ತು ಮಾನಿಟರಿಂಗ್ ಸಿಸ್ಟಮ್ ಪೋರ್ಟಲ್ ಮೂಲಕ ನಿರ್ವಹಣೆ ಮತ್ತು ಮೇಲ್ವಿಚಾರಣೆ, ಸ್ವಯಂ-ಎಣಿಕೆ, ಜನಗಣತಿ ಸಿಬ್ಬಂದಿಯ ತರಬೇತಿ ಮತ್ತಿತರ ಪ್ರಮುಖ ವಿಷಯಗಳ ಕುರಿತು ಚರ್ಚಿಸಲಾಗಿದೆ. ಜನಗಣತಿ ಕಾರ್ಯಾಚರಣೆಗಳ ನಿರ್ದೇಶಕರು ಮತ್ತು ಹಿರಿಯ ಅಧಿಕಾರಿಗಳು, ರಿಜಿಸ್ಟ್ರಾರ್ ಜನರಲ್ ಮತ್ತು ಸೆನ್ಸಸ್ ಕಮಿಷನರ್ ಕಚೇರಿ ಅಧಿಕಾರಿಗಳು ಸಭೆಯಲ್ಲಿ ಭಾಗಿಯಾಗಿದ್ದರು ಎಂದು ಗೃಹ ಖಾತೆ ಸಹಾಯಕ ಸಚಿವ ನಿತ್ಯಾನಂದ ರೈ ಲೋಕಸಭೆಗೆ ಲಿಖಿತ ಉತ್ತರ ನೀಡಿದ್ದಾರೆ. ಹವಾಮಾನ ಮತ್ತು ಕಾರ್ಯತಂತ್ರದ ಕಾರಣ 2 ಹಂತಗಳಲ್ಲಿ ಗಣತಿ ಪ್ರಕ್ರಿಯೆ ನಡೆಸಲಾಗುವುದು. ಮೊದಲಿಗೆ 2026ರ ಅ.1ರಿಂದ ಕೇಂದ್ರಾಡಳಿತ ಪ್ರದೇಶ ಲಡಾಖ್, ಜಮ್ಮು-ಕಾಶ್ಮೀರ, ಹಿಮಾಚಲ ಪ್ರದೇಶ ಮತ್ತು ಉತ್ತರಾಖಂಡ ರಾಜ್ಯಗಳಲ್ಲಿ ಗಣತಿಗಳು ಆರಂಭವಾಗಲಿದೆ. ಬಳಿಕ 2027ರ ಮಾ.1ರಿಂದ ದೇಶದ ಬಹುತೇಕ ಕಡೆ ಗಣತಿ ನಡೆಸಲಾಗುವುದು. ಡಿಜಿಟಲ್ ಡೇಟಾ ಸಂಗ್ರಹಿಸುವುದು ಮತ್ತು ಜಾತಿ ಗಣತಿ ಇದರಲ್ಲಿ ಸೇರಿರುತ್ತದೆ ಎಂದು ಸಚಿವರು ತಿಳಿಸಿದ್ದಾರೆ. ಈ ಹಿಂದೆ 2011ರಲ್ಲಿ ಕೊನೆ ಬಾರಿಗೆ ಗಣತಿ ನಡೆದಿತ್ತು. ಕೋವಿಡ್ ಕಾರಣ 2021ರ ಗಣತಿ ಮುಂದೂಡಲಾಗಿತ್ತು.

ಬಂಗಲೆ, ಬಿಎಂಡಬ್ಲ್ಯು, ₹12 ಕೋಟಿ ಕೇಳಿದ ಪತ್ನಿ

ವಿದ್ಯಾವಂತೆ, ಹೀಗೆ ಬೇಡದಿರಿ, ದುಡಿದು ಬದುಕಿ: ಸುಪ್ರೀಂ

ದೆಹಲಿ: ತನ್ನನ್ನು ತ್ಯಜಿಸಲು ಮುಂದಾಗಿರುವ ಪತಿಯಿಂದ ಜೀವನಾಂಶವಾಗಿ 'ಮುಂಬೈ ನಗರದಲ್ಲಿ ದೊಡ್ಡ ಮನೆ, ಬಿಎಂಡಬ್ಲ್ಯು ಕಾರು, 12 ಕೋಟಿ ರು.' ಪರಿಹಾರ ಕೇಳಿದ್ದ ಪತ್ನಿಯೊಬ್ಬರಿಗೆ ಸುಪ್ರೀಂ ಕೋರ್ಟ್ ಮುಖ್ಯ ನ್ಯಾಯಮೂರ್ತಿ ಬಿ.ಆರ್.ಗವಾಯಿ ನೇತೃತ್ವದ ಪೀಠ, 'ನೀವು ವಿದ್ಯಾವಂತರಲ್ಲವೇ? ನೀವೇ ದುಡಿಯಬಹುದಲ್ಲವೇ? ಹೀಗೆ ಬೇಡಬಾರದು' ಎಂದು ತಿಳಿಹೇಳಲು ಯತ್ನಿಸಿದ ಪ್ರಸಂಗ ಮಂಗಳವಾರ ನಡೆದಿದೆ.

ಮದುವೆಯಾಗಿ 18 ತಿಂಗಳಿಗೇ ತನ್ನನ್ನು ಮನೋರೋಗಿ ಎಂದು ಬಿಂಬಿಸಿ ತ್ಯಜಿಸಲು ಮುಂದಾದ ಮುಂಬೈ ನಗರದ ಸಿರಿವಂತ ಪತಿಯಿಂದ ಪತ್ನಿ ಭಾರೀ ಪ್ರಮಾಣದ ಪರಿಹಾರ ಕೋರಿದ್ದರು. ಆದರೆ, ಮಹಿಳೆ ಉನ್ನತ ಪದವೀಧರೆ, ಮಾಹಿತಿ ತಂತ್ರಜ್ಞಾನ ಕ್ಷೇತ್ರದಲ್ಲಿ ವೃತ್ತಿನಿರತೆ ಎಂಬುದು ತಿಳಿದ ಬಳಿಕ 'ಬೇರೊಬ್ಬರ ಹಣಕ್ಕೆ ಆಸೆ ಪಡುವ ಬದಲು ದುಡಿದು ತಿನ್ನುವುದು ಉತ್ತಮ ಅಲ್ಲವೇ' ಎಂದು ನ್ಯಾಯಮೂರ್ತಿಗಳು ಬುದ್ಧಿಮಾತು ಹೇಳಲೆತ್ನಿಸಿದರು. 'ನೀವು ಎಂಬಿಎ ಪದವೀಧರೆ ಇದ್ದೀರಿ. ನಿಮಗಾಗಿ ನೀವೇ ಸಂಪಾದಿಸಿಕೊಳ್ಳಬೇಕು, ಬೇರೆಯವರ ಮುಂದೆ ಕೈಚಾಚಬಾರದು. ಬೆಂಗಳೂರು, ಹೈದರಾಬಾದ್ ಮತ್ತಿತರೆಡೆ ವೃತ್ತಿಗೆ ಹೇರಳ ಅವಕಾಶಗಳಿವೆ. 4 ಕೋಟಿ ರು. ಅಥವಾ ಮುಂಬೈ ಫ್ಲ್ಯಾಟ್ ಕೊಡಲು ಪತಿ ಈಗಾಗಲೇ ಒಪ್ಪಿದ್ದಾರೆ. ಅದನ್ನು ಪಡೆದು ಜೀವನ ನಿರ್ವಹಣೆ ಮಾಡಬಹುದಲ್ಲವೇ?' ಎಂದು ಪ್ರಶ್ನಿಸಿದರು.

ನಾನು ಮನೋರೋಗಿ ಎಂದು ಬಿಂಬಿಸಿ ಮದುವೆಯನ್ನು ರದ್ದುಗೊಳಿಸಲು ಸಹ ಪ್ರಯತ್ನಿಸಿದ್ದಾರೆ. ನಾನು ನಿಮಗೆ ಸ್ಕಿಜೋಫ್ರೇನಿಯಾ ರೋಗಿಯಂತೆ ಕಾಣುತ್ತೇನೆಯೇ? ಎಂದು ಮಹಿಳೆ ನ್ಯಾಯಮೂರ್ತಿಗಳನ್ನೇ ಪ್ರಶ್ನಿಸಿದರು. ಪತಿ ಭಾರೀ ಶ್ರೀಮಂತ. ಹಾಗಾಗಿ ನಾನು ಕೇಳಿರುವಷ್ಟು ಪರಿಹಾರ ಕೊಡಲಿ ಎಂದು ಮಹಿಳೆ ವಾದಿಸಿದರು. ಒಂದೊ, ಮುಂಬೈನಲ್ಲಿನ ಫ್ಲ್ಯಾಟ್ ಪಡೆದುಕೊಳ್ಳಿ. ಇಲ್ಲವೇ 4 ಕೋಟಿ ರು. ಜೀವನಾಂಶ ಪಡೆದು ಪುಣೆ, ಹೈದರಾ ಬಾದ್, ಬೆಂಗಳೂರಿನಲ್ಲಿ ಮನೆ ಖರೀದಿಸಿ ಐಟಿ ಉದ್ಯೋಗ ಮುಂದುವರಿಸಿರಿ ಎಂದರು.

ನಕಲಿ ರಾಯಭಾರ ಕಚೇರಿ: ಗಾಜಿಯಾಬಾದ್ ವ್ಯಕ್ತಿ ಸೆರೆ

ಲಖನೌ: ಉತ್ತರ ಪ್ರದೇಶದ ಗಾಜಿಯಾಬಾದ್‌ನಲ್ಲಿ 'ವೆಸ್ಟ್ ಆರ್ಟಿಕಾ' ಹೆಸರಲ್ಲಿ ನಕಲಿ ರಾಯಭಾರ ಕಚೇರಿ ನಡೆಸುತ್ತಿದ್ದ ವಂಚಕನನ್ನು ನೊಯಿಡಾ ವಿಶೇಷ ಪೊಲೀಸ್ ಕಾರ್ಯಪಡೆ(ಎಸ್‌ಟಿಎಫ್) ಬಂಧಿಸಿದೆ.

ಗಾಜಿಯಾಬಾದ್‌ನ ಕವಿ ನಗರ ನಿವಾಸಿಯಾದ ಆರೋಪಿ ಹರ್ಷವರ್ಧನ್ ಜೈನ್, ತಾನು ಪ್ರಧಾನಿ, ರಾಷ್ಟ್ರಪತಿ ಮತ್ತಿತರ ಗಣ್ಯರ ಜತೆ ನಿಂತಿರುವಂತೆ ಫೋಟೊಗಳನ್ನು ಸೃಷ್ಟಿಸಿ ಜನರನ್ನು ನಂಬಿಸುತ್ತಿದ್ದ. ವಿವಿಧ ದೇಶಗಳಲ್ಲಿ ನೌಕರಿ ಕೊಡಿಸುವ ಭರವಸೆ ನೀಡಿ ವಂಚಿಸುತ್ತಿದ್ದ. ನಕಲಿ ಕಂಪನಿಗಳ ಹೆಸರಲ್ಲಿ ಹವಾಲಾ(ಅಕ್ರಮವಾಗಿ ಹಣ ವರ್ಗಾವಣೆ) ದಂಧೆ ನಡಸುತ್ತಿದ್ದ. ಆರೋಪಿಗೆ ವಿವಾದಾತ್ಮಕ ಕಾವಿಧಾರಿ ಚಂದ್ರಸ್ವಾಮಿ, ಶಸ್ತ್ರಾಸ್ತ್ರ ವ್ಯಾಪಾರಿ ಅದ್ನಾನ್ ಖಶೋಗಿ ಸಂಬಂಧವಿದೆ ಎಂಬುದು ತನಿಖೆ ವೇಳೆ ತಿಳಿದುಬಂದಿದೆ.

ಬಾಡಿಗೆ ಮನೆಯಲ್ಲಿ ನಕಲಿ ರಾಯಭಾರ ಕಚೇರಿ ನಡೆಸುತ್ತಾ, ಪಶ್ಚಿಮ ಆರ್ಟಿಕಾ, ಸಬೋರ್ಗಾ, ಪೌಲ್ವಿಯಾ ಮತ್ತು ಲೊಡೋನಿಯಾ ಹೆಸರಿನಲ್ಲಿ ಅಸ್ತಿತ್ವದಲ್ಲಿಯೇ ಇಲ್ಲದ ದೇಶಗಳ ರಾಯಭಾರಿ ಎಂದು ತನ್ನನ್ನು ಪರಿಚಯಿಸಿಕೊಳ್ಳುತ್ತಿದ್ದ. ನಕಲಿ ರಾಜತಾಂತ್ರಿಕ ನಂಬರ್ ಪ್ಲೇಟ್‌ಗಳಿರುವ ಐಶಾರಾಮಿ ಕಾರುಗಳಲ್ಲಿ ಸಂಚರಿಸುತ್ತಿದ್ದ. ಈತನಿಂದ 2011ರಲ್ಲಿ ಸ್ಯಾಟಲೈಟ್ ಫೋನ್ ವಶಪಡಿಸಿಕೊಂಡು ಪ್ರಕರಣ ದಾಖಲಿಸಲಾಗಿತ್ತು. ಆರೋಪಿಯಿಂದ 44.7 ಲಕ್ಷ ರು. ನಗದು, ಹಲವು ವಿದೇಶಿ ಕರೆನ್ಸಿಗಳು, ನಕಲಿ ಕಂಪನಿಗಳ ದಾಖಲೆಪತ್ರಗಳು, ಹಲವಾರು ನಕಲಿ ಪಾಸ್‌ಪೋರ್ಟ್‌ಗಳು, ನಕಲಿ ರಬ್ಬರ್ ಸ್ಟ್ಯಾಂಪ್ಸ್, 4 ಐಶಾರಾಮಿ ಕಾರು ವಶಪಡಿಸಿಕೊಳ್ಳಲಾಗಿದೆ. ಕವಿ ನಗರ ಪೊಲೀಸ್ ಠಾಣೆಯಲ್ಲಿ ಎಫ್‌ಐಆರ್ ದಾಖಲಿಸಿ ತನಿಖೆ ನಡೆಸಲಾಗುತ್ತಿದೆ ಎಂದು ಎಡಿಜಿಪಿ ಅಮಿತಾಭ್ ಯಶ್ ಸುದ್ದಿಸಂಸ್ಥೆಗೆ ತಿಳಿಸಿದ್ದಾರೆ.

ಪಾಕ್ ಸರಣಿ ಸಾಲಗಾರ, ಮತಾಂಧ: ಭಾರತ ಕಿಡಿ

ವಿಶ್ವಸಂಸ್ಥೆ: 'ನಮ್ಮ ನೆರೆಯ ದೇಶ ಮತಾಂಧತೆಯಲ್ಲಿ ಮುಳುಗಿರುವ ಸರಣಿ ಸಾಲಗಾರ ದೇಶವಾಗಿದೆ' ಎಂದು ಪಾಕಿಸ್ತಾನದ ಹೆಸರು ಹೇಳದೇ ವಿಶ್ವಸಂಸ್ಥೆಯಲ್ಲಿ ಭಾರತ ತೀವ್ರ ಸ್ವರೂಪದ ವಾಗ್ದಾಳಿ ನಡೆಸಿದೆ.

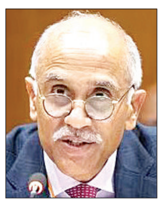

ವಿಶ್ವಸಂಸ್ಥೆ ಭದ್ರತಾ ಮಂಡಳಿಯ ಉನ್ನತ ಮಟ್ಟದ ಸಮಿತಿಗೆ ಜುಲೈ ತಿಂಗಳಲ್ಲಿ ಪಾಕಿಸ್ತಾನಕ್ಕೆ ಅಧ್ಯಕ್ಷತೆ ವಹಿಸುವ ಅವಕಾಶ ಸಿಕ್ಕಿದೆ. ಪಾಕ್ ಅಧ್ಯಕ್ಷತೆಯಲ್ಲಿ ನಡೆದ ಬಹುಪಕ್ಷೀಯ ಮತ್ತು ವಿವಾದಗಳ ಶಾಂತಿಯುತ ಇತ್ಯರ್ಥ ಮೂಲಕ ಅಂತಾರಾಷ್ಟ್ರೀಯ ಶಾಂತಿ ಮತ್ತು ಭದ್ರತೆಯನ್ನು ಉತ್ತೇಜಿಸುವ ಕುರಿತ ಮುಕ್ತ ಚರ್ಚೆ ವೇಳೆಯೇ ಪಾಕಿಸ್ತಾನವನ್ನು ಪರೋಕ್ಷವಾಗಿ ಭಾರತ ತರಾಟೆಗೆ ತೆಗೆದುಕೊಂಡಿದೆ.

ಅಂತಾರಾಷ್ಟ್ರೀಯ ಶಾಂತಿ-ಭದ್ರತೆ ವಿಚಾರ ಚರ್ಚಿಸುತ್ತಿರುವಾಗ ಒಂದು ವಿಷಯವನ್ನು ಹೇಳಲೇಬೇಕಿದೆ. ಜಾಗತಿಕವಾಗಿ ಎಲ್ಲಾ ದೇಶಗಳೂ ಗೌರವಿಸಬೇಕಾದ ಕೆಲವು ಮೂಲ ತತ್ವಗಳಿವೆ ಎಂದು ಗುರುತಿಸುವುದು ಅತ್ಯಗತ್ಯ. ಅದರಲ್ಲೊಂದು ಬಲು ಮುಖ್ಯವಾದ ವಿಷಯವೆಂದರೆ 'ಭಯೋತ್ಪಾದನೆ ವಿಚಾರದಲ್ಲಿ ಸ್ವಲ್ಪವೂ ಸಹಿಷ್ಣುತೆ ಹೊಂದಿರಬಾರದು' ಎಂಬುದಾಗಿದೆ. ಭಯೋತ್ಪಾದನೆಗೆ ಉತ್ತೇಜನ ನೀಡುವ, ಉಗ್ರರನ್ನು ಸೃಷ್ಟಿಸಿ ಸಲಹುವ ದೇಶಗಳಿಗೆ ತಕ್ಕ ಪಾಠ ಕಲಿಸಲೇಬೇಕಿದೆ ಎಂದು ವಿಶ್ವಸಂಸ್ಥೆಯಲ್ಲಿನ ಭಾರತದ ಖಾಯಂ ಪ್ರತಿನಿಧಿ ರಾಯಭಾರಿ ಪರ್ವತನೇನಿ ಹರೀಶ್ ಹೇಳಿದರು.

ಭಯೋತ್ಪಾದನೆ ಪ್ರಚೋದಿಸುವ ದೇಶಗಳು ಸದ್ಯದಲ್ಲೇ ದೊಡ್ಡ ಬೆಲೆ ತೆರಬೇಕಾಗುತ್ತದೆ ಎಂಬ ಭಾರತದ ದಿಟ್ಟ ಮಾತುಗಳನ್ನು ಹೇಳಿದಾಗ ಪಾಕ್ ವಿದೇಶಾಂಗ ಸಚಿವರೂ ಆಗಿರುವ ಉಪ ಪ್ರಧಾನಿ ಇಶಾಕ್ ದಾರ್ ಮುಕ್ತ ಚರ್ಚಾ ಸಭೆಯ ಅಧ್ಯಕ್ಷತೆ ವಹಿಸಿದ್ದರು ಎಂಬುದು ಗಮನಾರ್ಹ. ವಿಶ್ವಸಂಸ್ಥೆಯ ಪ್ರಧಾನ ಕಾರ್ಯದರ್ಶಿ ಆಂಟೋನಿಯೊ ಗುಟೆರೆಸ್ ಅವರೂ ಇದೇ ಸಭೆಯಲ್ಲಿ ಭಾಷಣ ಮಾಡಿದ್ದರು.

ಸಂಬಂಧ ಸುಧಾರಣೆಗೆ ಮಾಲ್ಡೀವ್ಸ್ ಭಿನ್ನ ಯತ್ನ

ಮಾಲೆ: ಹೊಸ ಅಧ್ಯಕ್ಷರಾಗಿ ಮೊಹಮ್ಮದ್ ಮುಯಿಝು ಆಯ್ಕೆಯಾದ ಬಳಿಕ ಭಾರತದ ಸ್ನೇಹವನ್ನು ಕಡೆಗಣಿಸಿ ಚೀನಾದತ್ತ ಹೊರಳಿದ್ದ ದ್ವೀಪ ರಾಷ್ಟ್ರ 'ರಿಪಬ್ಲಿಕ್ ಆಫ್ ಮಾಲ್ಡೀವ್ಸ್', ಈಗ ಮತ್ತೆ ಭಾರತದತ್ತ ನೋಡಲಾರಂಭಿಸಿದೆ. ದೇಶದ 60ನೇ ಸ್ವಾತಂತ್ರ್ಯ ದಿನಾಚರಣೆ ಕಾರ್ಯಕ್ರಮಕ್ಕೆ ಪ್ರಧಾನಿ ನರೇಂದ್ರ ಮೋದಿ ಅವರನ್ನೇ ಮುಖ್ಯ ಅತಿಥಿಯಾಗಿ ಆಹ್ವಾನಿಸಿದೆ. ಲಕ್ಷ ದ್ವೀಪಗಳಿಗೆ ಭೇಟಿ ನೀಡಿದ್ದ ಪ್ರಧಾನಿ ಮೋದಿ ಅವರು, ಬೇರೆ ದ್ವೀಪ ರಾಷ್ಟ್ರಗಳಿಗೆ ಪ್ರವಾಸ ಹೋಗುವ ಬದಲು ನಮ್ಮದೇ ದೇಶದ ಲಕ್ಷ ದ್ವೀಪ ಗಳಿಗೆ ಪ್ರವಾಸ ಹಮ್ಮಿಕೊಳ್ಳಿ ಎಂಬ ಸಂದೇಶ ನೀಡಿದ್ದಕ್ಕೆ ಮಾಲ್ಡೀವ್ಸ್ ಸಚಿವರಿಬ್ಬರು ವ್ಯಂಗ್ಯವಾಡಿದ್ದರು. ಆ ಬಳಿಕ ಭಾರತೀಯರು, ಬಾಯ್ಕಾಟ್ ಮಾಲ್ಡೀವ್ ಅಭಿಯಾನ ಆರಂಭಿಸಿದ್ದರಿಂದ ಮಾಲ್ಡೀವ್ಸ್ ಪ್ರವಾಸೋದ್ಯಮಕ್ಕೆ ದೊಡ್ಡ ಪೆಟ್ಟು ಬಿದ್ದಿತ್ತು. 2 ವರ್ಷಗಳಿಂದ ಭಾರತ-ಮಾಲ್ಡೀವ್ಸ್ ಸಂಬಂಧ ಹದಗೆಟ್ಟಿತ್ತು. ಅಂದು, ಭಾರತ, ಪ್ರಧಾನಿ ಮೋದಿ ಅವರ ಬಗ್ಗೆ ವ್ಯಂಗ್ಯವಾಡಿ ಅವಮಾನ ಮಾಡಿದ್ದ ಮಾಲ್ಡೀವ್ಸ್, ಈಗ ಮೋದಿ ಅವರನ್ನೇ ಮುಖ್ಯ ಅತಿಥಿಯಾಗಿ ಆಹ್ವಾನಿಸಿರುವುದು ಭಾರತೀಯರ ಹುಬ್ಬೇರುವಂತೆ ಮಾಡಿದೆ. ಪ್ರಧಾನಿ ಮೋದಿ ಜು.25-26ರಂದು ಮಾಲ್ಡೀವ್ಸ್‌ಗೆ ಭೇಟಿ ನೀಡಲಿದ್ದಾರೆ. ಈ ಮೂಲಕ ಸಂಬಂಧ ಸುಧಾರಿಸಿಕೊಂಡು ಭಾರತದ ಪ್ರವಾಸಿಗರನ್ನು ಆಕರ್ಷಿಸಲು ಮಾಲ್ಡೀವ್ಸ್ ಯತ್ನಿಸುತ್ತಿದೆ ಎನ್ನಲಾಗಿದೆ.

5 ವರ್ಷಗಳ ಬಳಿಕ ಚೀನಾಗೆ ವೀಸಾ ವಿತರಣೆ

ಚೀನಿಯರಿಗೆ ಭಾರತದಿಂದ ಪ್ರವಾಸಿ ವೀಸಾ ವಿತರಣೆ ಆರಂಭ

ಬೀಜಿಂಗ್: ಭಾರತದ ಪೂರ್ವ ಲಡಾಕ್‌ನ ಗಾಲ್ವಾನ್ ಕಣಿವೆಯಲ್ಲಿ 5 ವರ್ಷಗಳ ಹಿಂದೆ ಭಾರತ-ಚೀನಾ ಸೈನಿಕರ ನಡುವೆ ಸಂಘರ್ಷ ನಡೆದ ನಂತರ ಹದಗೆಟ್ಟಿದ್ದ ದ್ವಿಪಕ್ಷೀಯ ಸಂಬಂಧವನ್ನು ಸುಧಾರಿಸುವ ಯತ್ನಕ್ಕೆ ಕೇಂದ್ರ ಸರಕಾರ ಮುಂದಾಗಿದೆ. ಸಂಬಂಧ ಸುಧಾರಣೆಯ ಭಾಗವಾಗಿ ಗುರುವಾರದಿಂದ ಚೀನಾ ಪ್ರಜೆಗಳಿಗೆ ಪ್ರವಾಸಿ ವೀಸಾ ನೀಡುವುದನ್ನು ಪುನರಾರಂಭಿಸುತ್ತಿದೆ. ಕೋವಿಡ್-19 ಸಾಂಕ್ರಾಮಿಕ ರೋಗದಿಂದಾಗಿ ಭಾರತ 2020 ರಲ್ಲಿ ಚೀನೀ ಪ್ರಜೆಗಳಿಗೆ ಪ್ರವಾಸಿ ವೀಸಾ ನೀಡುವುದನ್ನು ಸ್ಥಗಿತಗೊಳಿಸಿತ್ತು. ನಂತರದಲ್ಲಿ ಪೂರ್ವ ಲಡಾಖ್ ಗಡಿ ವಿವಾದ-ಸೈನಿಕರ ಸಂಘರ್ಷ ಹಿನ್ನೆಲೆ ವೀಸಾ ವಿತರಣೆ ಸ್ಥಗಿತ ಮುಂದುವರೆದಿತ್ತು. ಈಗ ಪ್ರವಾಸಿ ವೀಸಾ ನೀಡಲು ಮುಂದಾಗಿರುವ ಕೇಂದ್ರ ಸರಕಾರ, ಬೀಜಿಂಗ್‌ನಲ್ಲಿರುವ ಭಾರತದ ರಾಯಭಾರ ಕಚೇರಿಯಲ್ಲಿ ಚೀನಾ ಪ್ರಜೆಗಳು ಪ್ರವಾಸಿ ವೀಸಾಗೆ ಅರ್ಜಿ ಸಲ್ಲಿಸಬಹುದು ಎಂದು ಹೇಳಿದೆ. ಪ್ರವಾಸಿ ವೀಸಾಗೆ ಅರ್ಜಿ ಸಲ್ಲಿಸಲು ಅನುಸರಿಸಬೇಕಾದ ಕ್ರಮಗಳು, ಬೀಜಿಂಗ್, ಶಾಂಘೈ ಮತ್ತು ಗುವಾಂಗ್ಝೌನಲ್ಲಿರುವ ಭಾರತೀಯ ವೀಸಾ ಅರ್ಜಿ ಕೇಂದ್ರಗಳಲ್ಲಿ ಚೀನೀ ಪ್ರಜೆಗಳು ಸಲ್ಲಿಸಬೇಕಾದ ದಾಖಲೆಗಳ ವಿವರಗಳನ್ನು ಇತ್ತೀಚಿನ ಭಾರತೀಯ ರಾಯಭಾರ ಕಚೇರಿಯ ಅಧಿಸೂಚನೆಯಲ್ಲಿ ನೀಡಲಾಗಿದೆ. ಪ್ರವಾಸಿ ವೀಸಾ ನೀಡುವುದಕ್ಕೆ ಮತ್ತೆ ಆರಂಭಿಸುವ ಭಾರತದ ನಡೆಯನ್ನು ಚೀನಾ ವಿದೇಶಾಂಗ ಸಚಿವಾಲಯ ಸ್ವಾಗತಿಸಿದೆ. ಇದು ಗಡಿಯಾಚೆಗಿನ ಪ್ರಯಾಣವನ್ನು ಸುಗಮಗೊಳಿಸಲು ಸಕಾರಾತ್ಮಕ ಕ್ರಮವಾಗಿದೆ ಎಂದು ಚೀನಾ ವಿದೇಶಾಂಗ ಸಚಿವಾಲಯ ವಕ್ತಾರ ಗುವೊ ಜಿಯಾಕುನ್ ಪ್ರತಿಕ್ರಿಯಿಸಿದ್ದಾರೆ. ವಿದೇಶಾಂಗ ಸಚಿವ ಎಸ್.ಜೈಶಂಕರ್ ಇತ್ತೀಚೆಗೆ ಬೀಜಿಂಗ್ ಭೇಟಿ ವೇಳೆ ಚೀನಾ ವಿದೇಶಾಂಗ ಸಚಿವ ವಾಂಗ್ ಯಿ ಅವರ ಜತೆ ಚರ್ಚಿಸಿದ ಕೆಲ ದಿನಗಳ ಬಳಿಕ ಪ್ರವಾಸಿ ವೀಸಾ ಪುನರಾರಂಭವಾಗಿರುವುದು ಉಲ್ಲೇಖಾರ್ಹ.

ಸಮಾಚಾರ ಸಣ್ಣದಲ್ಲ

ನಾಳೆಯಿಂದ 3 ದಿನ ಸೆಸ್ಕ್ ಆನ್‌ಲೈನ್ ಸೇವೆ ಅಲಭ್ಯ

ಮೈಸೂರು: ಚಾಮುಂಡೇಶ್ವರಿ ವಿದ್ಯುತ್ ಸರಬರಾಜು ನಿಗಮ ನಿಯಮಿತದ ಮಾಹಿತಿ ತಂತ್ರಜ್ಞಾನ ವ್ಯವಸ್ಥೆಯ ಉನ್ನತೀಕರಣದ ಹಿನ್ನೆಲೆ ಆನ್‌ಲೈನ್ ಸೇವೆಗಳು ಜುಲೈ 25ರಿಂದ 27ರವರೆಗೆ ಲಭ್ಯ ಇರುವುದಿಲ್ಲ ಎಂದು ಸೆಸ್ಕ್ ಪ್ರಕಟಣೆ ತಿಳಿಸಿದೆ. ನಿಗದಿತ ದಿನಾಂಕಗಳಂದು ಸರ್ವರ್ ನಿರ್ವಹಣೆ ಇರುವುದರಿಂದ ಜುಲೈ 25ರಂದು ರಾತ್ರಿ 8.30ರಿಂದ ಜುಲೈ 27ರಂದು ರಾತ್ರಿ 10 ಗಂಟೆಯವರೆಗೆ ಸೆಸ್ಕ್‌ನ ಆನ್‌ಲೈನ್ ಸೇವೆಗಳಾದ ಆನ್ ಲೈನ್ ವಿದ್ಯುತ್ ಬಿಲ್ ಪಾವತಿ, ಹೊಸ ಸಂಪರ್ಕಕ್ಕಾಗಿ ಅರ್ಜಿ, ಹೆಸರು ಬದಲಾವಣೆ, ಜಕಾತಿ ಬದಲಾವಣೆ, ನಗದು ಕೌಂಟರ್ ಹಾಗೂ ಇನ್ನಿತರೆ ಆನ್ ಲೈನ್ ಸೇವೆಗಳು ಲಭ್ಯವಿರುವುದಿಲ್ಲ. ಸೆಸ್ಕ್ ವ್ಯಾಪ್ತಿಯ ವಿ.ವಿ. ಮೊಹಲ್ಲಾ, ಹೂಟಗಳ್ಳಿ, ಕುವೆಂಪುನಗರ, ರಾಮಕೃಷ್ಣನಗರ, ಕೇಂದ್ರೀಯ ಉಪವಿಭಾಗ, ಚಾಮುಂಡಿಪುರಂ, ಎನ್.ಆರ್. ಮೊಹಲ್ಲಾ, ಜ್ಯೋತಿನಗರ, ನಂಜನಗೂಡು, ಕೆ.ಆರ್. ನಗರ, ಹುಣಸೂರು, ಚಾಮರಾಜನಗರ, ಕೊಳ್ಳೇಗಾಲ, ಮಡಿಕೇರಿ, ಮಂಡ್ಯ, ಮಳವಳ್ಳಿ, ಹಾಸನ, ಚನ್ನರಾಯಪಟ್ಟಣ ಮತ್ತು ಅರಸಿಕೆರೆ ವ್ಯಾಪ್ತಿಯ ಗ್ರಾಹಕರಿಗೆ ಆನ್‌ಲೈನ್ ಸೇವೆಗಳು ಲಭ್ಯವಿರುವುದಿಲ್ಲ. ಆದ್ದರಿಂದ ಗ್ರಾಹಕರು ಸಹಕರಿಸುವಂತೆ ಸೆಸ್ಕ್ ಕೋರಿದೆ.

ಕೆಂಪೇಗೌಡ ಪ್ರಶಸ್ತಿ ಪ್ರದಾನ 26ಕ್ಕೆ

ಪಿರಿಯಾಪಟ್ಟಣ: ಒಕ್ಕಲಿಗ ಯುವ ಬ್ರಿಗೇಡ್ ವತಿಯಿಂದ ನಾಡಪ್ರಭು ಕೆಂಪೇಗೌಡರ ಸಂಸ್ಮರಣೋತ್ಸವ ಮತ್ತು ಪ್ರಗತಿಪರ ರೈತರಿಗೆ ಜು.26ರಂದು ನಾಡಪ್ರಭು ಕೆಂಪೇಗೌಡ ಪ್ರಶಸ್ತಿ ಪ್ರದಾನ ಹಾಗೂ ಪ್ರತಿಭಾ ಪುರಸ್ಕಾರ ಸಮಾರಂಭ ಹಮ್ಮಿಕೊಳ್ಳಲಾಗಿದೆ ಎಂದು ಒಕ್ಕಲಿಗ ಯುವ ಬ್ರಿಗೇಡ್ ಸಂಸ್ಥಾಪಕ ಅಧ್ಯಕ್ಷ ನಂಜೇಗೌಡ ನಂಜುಂಡ ತಿಳಿಸಿದರು. ಪತ್ರಿಕಾಗೋಷ್ಠಿಯಲ್ಲಿ ಮಾತನಾಡಿ, ಒಕ್ಕಲಿಗ ಯುವ ಬ್ರಿಗೇಡ್ ಪ್ರತಿಯೊಬ್ಬರಿಗೂ ಅನ್ನ, ಅಕ್ಷರ ಮತ್ತು ಅವಕಾಶ ಕಲ್ಪಿಸುವ ಅನೇಕ ಕಾರ್ಯಕ್ರಮಗಳನ್ನು ಆಯೋಜನೆ ಮಾಡಿ ರೈತರಿಗೆ, ಯುವ ಜನತೆಗೆ ಮತ್ತು ಮಹಿಳೆಯರಿಗೆ ಬೆನ್ನೆಲುಬಾಗಿ ನಿಂತಿದೆ. ಸಾಕಷ್ಟು ಶಾಲೆಗಳನ್ನು ದತ್ತು ಪಡೆದು ವಿದ್ಯಾರ್ಥಿಗಳ ಶಿಕ್ಷಣಕ್ಕೆ ಒತ್ತು ನೀಡಿದ್ದೇವೆ. ಇದಕ್ಕಾಗಿ ಸ್ಪರ್ಧಾತ್ಮಕ ತರಬೇತಿ ಕೂಡ ನೀಡುತ್ತಿದ್ದೇವೆ. ಈ ಕಾರಣಕ್ಕಾಗಿ ಉದ್ಯೋಗ ಮೇಳ, ಶಿಕ್ಷಣ ಮೇಳ ಮಾಡುತ್ತಿದ್ದೇವೆ ಎಂದರು. ಪಟ್ಟಣದ ಡಿ.ದೇವರಾಜ ಅರಸು ಭವನದಲ್ಲಿ ಸಮಾರಂಭವನ್ನು ಏರ್ಪಡಿಸಲಾಗಿದೆ.ಬೆಂಗಳೂರಿನ ವಿಶ್ವ ಒಕ್ಕಲಿಗ ಮಠದ ಪೀಠಾಧಿಪತಿಗಳಾದ ಡಾ. ನಿಶ್ಚಲಾನಂದನಾಥ ಸ್ವಾಮೀಜಿ, ಕುಂಚಟಿಗರ ಮಠದ ಪೀಠಾಧ್ಯಕ್ಷ ಡಾ. ಹನುಮಂತನಾಥ ಸ್ವಾಮೀಜಿ ಸಾನಿಧ್ಯ ವಹಿಸಲಿದ್ದು, ಮಾಜಿ ಉಪ ಮುಖ್ಯಮಂತ್ರಿ ಡಾ. ಸಿ.ಎನ್. ಅಶ್ವಥ್ ನಾರಾಯಣ್ ಉದ್ಘಾಟಿಸಲಿದ್ದಾರೆ. ಅತಿಥಿಗಳಾಗಿ ಬಿಜೆಪಿ ರಾಜ್ಯ ಕಾರ್ಯದರ್ಶಿ ಡಾ. ಲಕ್ಷ್ಮಿ ಅಶ್ವಿನ್ ಗೌಡ, ವಿಜಯವಾಣಿ ಬ್ಯುರೋ ಹೆಡ್ ಎಂ.ಆರ್. ಸತ್ಯನಾರಾಯಣ, ಗ್ಲೋಬಲ್ ಸ್ಕೂಲ್ ಚೇರ್ಮನ್ ಡಾ. ಕೆ.ಎನ್. ಚಂದ್ರಶೇಖರ್ ಪಾಲ್ಗೊಳ್ಳುವರು ಎಂದರು. ಪತ್ರಿಕಾಗೋಷ್ಠಿಯಲ್ಲಿ ಜಿಲ್ಲಾ ಒಕ್ಕಲಿಗರ ಸಂಘದ ಉಪಾಧ್ಯಕ್ಷ ನಾಗಣ್ಣಗೌಡ, ಮುಖಂಡರಾದ ಮಲ್ಲೇಶ್, ಮಾದೇಗೌಡ, ಹನುಮಂತ, ರಾಜೇಗೌಡ ಹಾಜರಿದ್ದರು.

ಕೊಡವ ಸ್ವಾಯತ್ತತೆ: ಆ.24ಕ್ಕೆ ವಿಚಾರಣೆ

ಮಡಿಕೇರಿ: ಕೊಡವ ಲ್ಯಾಂಡ್ ಭೂ ರಾಜಕೀಯ ಸ್ವಾಯತ್ತತೆ ಬೇಕೆಂದು ಒತ್ತಾಯಿಸುತ್ತಿರುವ ಕೊಡವ ನ್ಯಾಷನಲ್ ಕೌನ್ಸಿಲ್ ಸಂಘಟನೆಯ ಬೇಡಿಕೆಗೆ ಪೂರಕವಾಗಿ ಆಯೋಗವನ್ನು ರಚಿಸಬೇಕೆಂದು ಮಾಜಿ ಸಚಿವ ಡಾ.ಸುಬ್ರಮಣಿಯನ್ ಸ್ವಾಮಿ ಸಲ್ಲಿಸಿದ್ದ ಸಾರ್ವಜನಿಕ ಹಿತಾಸಕ್ತಿಯ ರಿಟ್ ಅರ್ಜಿ ವಿಚಾರಣೆ ಹೈಕೋರ್ಟ್‌ನಲ್ಲಿ ಮುಖ್ಯ ನ್ಯಾಯಮೂರ್ತಿ ಭು ಬಕ್ರು ಮತ್ತು ನ್ಯಾಯಮೂರ್ತಿ ಜೋಶಿ ಅವರ ಸಮ್ಮುಖದಲ್ಲಿ ನಡೆಯಿತು. ನ್ಯಾಯಾಲಯವು ಮುಂದಿನ ವಿಚಾರಣೆಯನ್ನು ಆಗಸ್ಟ್ 24 ಕ್ಕೆ ನಿಗದಿಪಡಿಸಿತು. ಡಾ. ಸುಬ್ರಮಣಿಯನ್ ಸ್ವಾಮಿ ಅವರ ನೇತೃತ್ವದಲ್ಲಿ ವಕೀಲರುಗಳಾದ ಕಿರಣ್ ನಾರಾಯಣ್, ಸತ್ಯ ಸಭರ್ವಾಲ್, ಪಲ್ಲಕ್ ಬಿಷ್ಣೋಯ್, ಮಾಧಿಯಾ ನೂಮ್ ಹಾಗೂ ಅನನ್ಯ ದೀಕ್ಷಿತ್ ಉಪಸ್ಥಿತರಿದ್ದರು. ಕೊಡವ ಲ್ಯಾಂಡ್ ಭೂ ರಾಜಕೀಯ ಸ್ವಾಯತ್ತತೆ ಮತ್ತು ಎಸ್‌ಟಿ ಟ್ಯಾಗ್ ಪಡೆಯುವ ಗುರಿ ಹೊಂದಿದ್ದೇವೆ. ಬೇಡಿಕೆ ತಾರ್ಕಿಕ ಅಂತ್ಯ ಕಾಣುವಲ್ಲಿಯವರೆಗೆ ಹೋರಾಟ ಮುಂದುವರಿಯಲಿದೆ. ಕೊಡವರಿಗೆ ಕೊಡವ ಲ್ಯಾಂಡ್ ಬಿಟ್ಟರೆ ಬೇರೆ ಪ್ರದೇಶವಿಲ್ಲ, ಆದ್ದರಿಂದ ಕೊಡವ ಲ್ಯಾಂಡ್ ನ್ನು ಶಾಶ್ವತವಾಗಿ ಉಳಿಸಿಕೊಳ್ಳಲು ಕಾನೂನಿನ ನೆರವು ಕೋರಲಾಗಿದೆ ಎಂದು ತಿಳಿಸಿದರು. ಪ್ರಧಾನ ಕಾರ್ಯದರ್ಶಿ ಜಗದೀಶ್ ಶೆಟ್ಟಿ, ರೇಖಾ ನಾಚಪ್ಪ, ಕಲಿಯಂಡ ಪ್ರಕಾಶ್, ಅರೆಯಡ ಗಿರೀಶ್, ನಂದೇಟಿರ ರವಿ, ಕಾಟುಮಣಿಯಂಡ ಉಮೇಶ್, ಕಾಂಡೇರ ಸುರೇಶ್, ಬೇಪಡಿಯಂಡ ದಿನು, ಬೇಪಡಿಯಂಡ ಬಿದ್ದಪ್ಪ, ಕಿರಿಯಮಾಡ ಶೆರಿನ್, ಅವರೇಮಾದಂಡ ಚಂಗಪ್ಪ, ಎಚ್‌ಎಸ್ ರಾಜ್ಯಾಧ್ಯಕ್ಷ ನಿಕುಂಜ್ ಶಾ, ವಕೀಲರುಗಳಾದ ಎ.ಕೆ.ವಸಂತ್, ಉಮೇಶ್, ಪ್ರಮುಖರಾದ ಗುರುದತ್ ಶೆಟ್ಟಿ, ನಟರಾಜ್, ರಶಂಕರ್, ಕಾವಡಿಚಂಡ ಮೇದಪ್ಪ, ಶಿವು, ಮಹೇಶ್ ಹಾಜರಿದ್ದರು.

ವಿರಾಮ
ಪ್ರತಿ ಭಾನುವಾರ

{ ಸಿದ್ದರಾಮಯ್ಯ } ಮುಖ್ಯಮಂತ್ರಿ

ನಾನು ಪ್ರಾಥಮಿಕ ಶಿಕ್ಷಣ ಓದುವಾಗ ನಮ್ಮ ಊರಲ್ಲಿ ವಿದ್ಯುತ್ ಇರಲಿಲ್ಲ. 7-8ನೇ ತರಗತಿಯಲ್ಲಿದ್ದಾಗ ವಿದ್ಯುತ್ ಬಂತು. ಆದರೆ, ಈಗ ವಿದ್ಯುತ್ ಸಂಪರ್ಕ ಇಲ್ಲದ ಗ್ರಾಮವೇ ಇಲ್ಲ. ರಾಜ್ಯದ ಮೂಲೆ ಮೂಲೆಗಳಿಗಳಿಗೆ, ಕೈಗಾರಿಕೆಗಳಿಗೆ, ಹೀಗೆ ಎಲ್ಲಾ ಕಡೆ ವಿದ್ಯುತ್ ಕೊಡುವಲ್ಲಿ ಕೆಪಿಸಿಎಲ್ ಅತ್ಯಂತ ಪ್ರಮುಖ ಪಾತ್ರ ವಹಿಸಿದೆ. ರಾಜ್ಯದ ಪ್ರಗತಿಯಲ್ಲೂ ಕೆಪಿಸಿಎಲ್ ನ ಕೊಡುಗೆ ಮಹತ್ವದ್ದಾಗಿದೆ.

ಮೈಸೂರು ಜಿಲ್ಲೆಯಲ್ಲಿ ಗೊಬ್ಬರಕ್ಕೆ ಬರ ಇಲ್ಲ | ಶೇ.56ರಷ್ಟು ಬಿತ್ತನೆ ಪೂರ್ಣ

ಮಳೆ ಕೊರತೆ, ಬಿತ್ತನೆ ಚುರುಕು

ಮೈಸೂರು: ಮುಂಗಾರು ಹಂಗಾಮು ಚುರುಕುಗೊಂಡ ಬೆನ್ನಲ್ಲೇ ಮಳೆ ಕಣ್ಣಾಮುಚ್ಚಾಲೆ ಆಡತೊಡಗಿದ್ದರೂ, ಜಿಲ್ಲೆಯಲ್ಲಿ ಬಿತ್ತನೆ ಕಾರ್ಯ ಶೇ.56ರಷ್ಟು ನಡೆಯುವ ಮೂಲಕ ನಿರೀಕ್ಷಿತ ಗುರಿ ಮಟ್ಟಿದೆ.

ಪ್ರಸ್ತುತ ಜುಲೈನಲ್ಲಿ ವಾಡಿಕೆಗಿಂತ ಕಡಿಮೆ ಮಳೆ ಆಗಿದೆ. ಇದು ರೈತಾಪಿವರ್ಗದಲ್ಲಿ ಆತಂಕ ಸೃಷ್ಟಿಸಿದೆ. ವಾಡಿಕೆ ಪ್ರಕಾರ ಜುಲೈ ತಿಂಗಳ 20ನೇ ತಾರೀಖಿನವರೆಗೆ 73 ಮಿಮೀ ಮಳೆ ಆಗಬೇಕಿದೆ. ಆದರೆ, ಈವರೆಗೆ 47 ಮಿಮೀ ಮಾತ್ರ ಮಳೆ ಆಗಿದ್ದು, -35 ಮಿಮೀ ಮಳೆ ಕೊರತೆ ಉಂಟಾಗಿದೆ. ಆದರೂ, ಜಿಲ್ಲೆಯಾದ್ಯಂತ ರೈತರ ಕೃಷಿ ಚಟುವಟಿಕೆಯಲ್ಲಿ ತೊಡಗಿಸಿಕೊಂಡಿರುವುದರಿಂದ ಈವರೆಗೆ ಶೇ.56ರಷ್ಟು ಪ್ರದೇಶದಲ್ಲಿ ಮುಂಗಾರು ಹಂಗಾಮಿನ ಬಿತ್ತನೆ ಕಾರ್ಯ ಮುಗಿದಿದ್ದು, ಉತ್ತಮ ಪ್ರಗತಿ ಸಾಧಿಸಿದೆ.

ಮುಗಾರು ಹಂಗಾಮಿನ ವೇಳೆ ಜಿಲ್ಲೆಗೆ 36993 ಮೆಟ್ರಿಕ್ ಟನ್ ಯೂರಿಯಾ ಬೇಡಿಕೆ ಇದ್ದು, ಏಪ್ರಿಲ್‌ನಿಂದ ಈವರೆಗೆ 35,589 ಮೆಟ್ರಿಕ್ ಟನ್ ಯೂರಿಯಾ ಸರಬರಾಜಾಗಿದ್ದು, ಆ ಪೈಕಿ 21535 ಮೆಟ್ರಿಕ್ ಟನ್ ಮಾರಾಟ ಮಾಡಲಾಗಿದೆ. ಜುಲೈಗೆ 7478 ಮೆಟ್ರಿಕ್ ಟನ್, ಆಗಸ್ಟ್‌ಗೆ 7400 ಮೆಟ್ರಿಕ್ ಟನ್ ಹಾಗೂ ಸೆಪ್ಟೆಂಬರ್‌ಗೆ 7051 ಮೆಟ್ರಿಕ್ ಟನ್ ಯೂರಿಯಾ ಗೊಬ್ಬರ ಅಗತ್ಯವಿದೆ. ಸದ್ಯದ ಮಟ್ಟಿಗೆ ಜಿಲ್ಲೆಯಲ್ಲಿ 14054 ಮೆಟ್ರಿಕ್ ಟನ್ ಯೂರಿಯಾ ದಾಸ್ತಾನು ಸಂಗ್ರಹವಾಗಿದೆ.

ಅಂತೆಯೇ ಡಿಎಪಿ 3423 ಮೆಟ್ರಿಕ್ ಟನ್, ಎಂಒಪಿ 4258 ಮೆಟ್ರಿಕ್ ಟನ್, ಎನ್ ಪಿಕೆ ಕಾಂಪ್ಲೆಕ್ಸ್ 26775 ಮೆಟ್ರಿಕ್ ಟನ್, ಎಸ್ ಎಸ್ ಪಿ 2299 ಮೆಟ್ರಿಕ್ ಟನ್ ದಾಸ್ತಾನಿದ್ದು, ಯಾವುದೇ ರೀತಿಯ ಕೊರತೆ ಎದುರಾಗಿಲ್ಲ.

ಒಟ್ಟಾರೆ ಜಿಲ್ಲೆಗೆ 91586 ಮೆಟ್ರಿಕ್ ಟನ್ ಎಲ್ಲಾ ಮಾದರಿಯ ಗೊಬ್ಬರಗಳು ಅಗತ್ಯತೆ ಇದ್ದು, ಈವರೆಗೆ 133857 ಮೆಟ್ರಿಕ್ ಟನ್ ಸರಬರಾಜಾಗಿದೆ. ಏಪ್ರಿಲ್ ನಿಂದ ಈವರೆಗೆ 83048 ಮೆಟ್ರಿಕ್ ಟನ್ ಮಾರಾಟವಾಗಿದೆ. ಜುಲೈ ತಿಂಗಳಲ್ಲಿ 16926 ಮೆಟ್ರಿಕ್ ಟನ್, ಆಗಸ್ಟ್ ತಿಂಗಳಲ್ಲಿ 16550 ಮೆಟ್ರಿಕ್ ಟನ್ ಹಾಗೂ ಸೆಪ್ಟೆಂಬರ್ ತಿಂಗಳಲ್ಲಿ 15863 ಮೆಟ್ರಿಕ್ ಟನ್ ಗೊಬ್ಬರದ ಅಗತ್ಯ ಇದೆ. ಸದ್ಯ ಗೋದಾಮಿನಲ್ಲಿ ಹಾಗೂ ಡೀಲರ್ ಗಳ ಬಳಿ ಎಲ್ಲಾ ಮಾದರಿಗಳ 50809 ಮೆಟ್ರಿಕ್ ಟನ್ ಗೊಬ್ಬರ ದಾಸ್ತಾನು ಸಂಗ್ರಹವಾಗಿದೆ.

ನಮ್ಮ ಜಿಲ್ಲೆಯಲ್ಲಿ ಬಿತ್ತನೆ ಕಾರ್ಯ ಚುರುಕಾಗಿದೆ. ಆದರೆ, ರೈತರಿಗೆ ಅಗತ್ಯವಿರುವ ಯೂರಿಯಾ, ಡಿಎಪಿ, ಎಂಒಪಿ, ಎನ್ಕಿಕೆ ಗೊಬ್ಬರದ ಕೊರತೆ ಇಲ್ಲ. ಸ್ವಲ್ಪಮಟ್ಟಿನ ಮಳೆಯ ಕೊರತೆ ಇದೆ. 10-15 ದಿನಗಳಲ್ಲಿ ನಿರೀಕ್ಷಿತ ಪ್ರಮಾಣದ ಮಳೆ ಸುರಿದರೇ ರೈತರಿಗೆ ಯಾವುದೇ ರೀತಿಯ ನಷ್ಟ ಸಂಭವಿಸುವ ಸಾಧ್ಯತೆ ಇರುವುದಿಲ್ಲ.
-ಕೆ.ಎಚ್.ರವಿ, ಜಂಟಿ ನಿರ್ದೇಶಕ, ಕೃಷಿ ಇಲಾಖೆ, ಮೈಸೂರು,

ಕ್ರ.ಸಂ	ಬೆಳೆ ಹೆಸರು	ಗುರಿ			ಬಿತ್ತನೆಯಾದ ಕ್ಷೇತ್ರ			%
		ನೀರಾವರಿ	ಖುಷ್ಕಿ	ಒಟ್ಟು	ನೀರಾವರಿ	ಖುಷ್ಕಿ	ಒಟ್ಟು	
1	ನೆಲಗಡಲೆ	0	880	880	0	255	255	29
2	ಎಳ್ಳು	0	2457	2457	0	863	863	35
3	ಸೂರ್ಯಕಾಂತಿ	0	3330	3330	0	1940	1940	58
4	ಹರಳು	0	150	150	0	95	95	63
5	ಹುಚ್ಚೆಳ್ಳು	0	11	11	0	0	0	0
6	ಸಾಸಿವೆ	0	0	0	0	0	0	0
7	ಸೋಯಾ ಅವರೆ	0	0	0	0	0	0	0
ಒಟ್ಟು ಎಣ್ಣೆ ಕಾಳುಗಳು		0	6828	6828	0	3153	3153	46
1	ಹತ್ತಿ	100	30900	31000	15	12385	12400	40
2	ಕಬ್ಬು - ಹೊಸನಾಟಿ	13055	0	13055	5407	25	5432	42
3	ಕಬ್ಬು - ಕೂಳೆ	0	0	0	6242	330	6572	0
4	ತಂಬಾಕು / ಹೊಗೆ ಸೊಪ್ಪು	500	58500	59000	25	67910	67935	115
ಒಟ್ಟು ವಾಣಿಜ್ಯ ಬೆಳೆಗಳು		13655	89400	103055	11689	80650	92339	90
ಜಿಲ್ಲಾ ಒಟ್ಟು ಬೆಳೆಗಳು		106265	269083	375348	13427	198100	211527	56.35

ಸಿಇಒ ದಿಢೀರ್ ಭೇಟಿ, ಕಾಮಗಾರಿ ಪರಿಶೀಲನೆ

ಚಾಮರಾಜನಗರ: ಜಿಲ್ಲಾ ಪಂಚಾಯಿತಿ ಮುಖ್ಯ ಕಾರ್ಯ ನಿರ್ವಾಹಕ ಅಧಿಕಾರಿ ಮೋನಾ ರೋತ್ ಅವರು ಗುಂಡ್ಲುಪೇಟೆ ತಾಲೂಕಿನ ತೆರಕಣಾಂಬಿ ಹುಂಡಿ, ದೇಪಾಪುರ, ಕೆಕೆ ಹುಂಡಿ ಮತ್ತು ಚೌಡಳ್ಳಿ ಗ್ರಾಮಗಳಿಗೆ ಭೇಟಿ ನೀಡಿ ಜಲ ಜೀವನ್ ಮಿಷನ್ ಹಾಗೂ ನರೇಗಾ ಯೋಜನೆಯ ಕಾಮಗಾರಿ ಪರಿಶೀಲಿಸಿ, ಸಾರ್ವಜನಿಕರ ಅಭಿಪ್ರಾಯ ಸಂಗ್ರಹಿಸಿದರು.

ಜಿಪಂ ಸಿಇಒ ಮೋನಾ ರೋತ್ ಭೇಟಿ ನೀಡಿದರು.

ಗುಂಡ್ಲುಪೇಟೆ ತಾಲ್ಲೂಕಿನಲ್ಲಿ ಜಲ ಜೀವನ್ ಮಿಷನ್ ಯೋಜನೆಯಡಿ 364 ಕಾಮಗಾರಿಗಳನ್ನು ತೆಗೆದುಕೊಂಡಿದ್ದು, ಈವರೆಗೆ 344 ಕಾಮಗಾರಿಗಳನ್ನು ಪೂರ್ಣಗೊಳಿಸಲಾಗಿದ್ದು, 143 ಕಾಮಗಾರಿಗಳನ್ನು ಗ್ರಾಮ ಪಂಚಾಯತಿಗಳಿಗೆ ಹಸ್ತಾಂತರಿಸಲಾಗಿದೆ. ಉಳಿದ ಕಾಮಗಾರಿಗಳು ಪ್ರಗತಿಯಲ್ಲಿವೆ. ಜೆಜೆಎಂ ಯೋಜನೆಯಡಿ ಅಳವಡಿಸಿರುವ ಕಾರ್ಯಾತ್ಮಕ ಗೃಹನಳ ಸಂಪರ್ಕದ ಗುಣಮಟ್ಟ, ಮೀಟರ್ ಅಳವಡಿಕೆ, ಕುಡಿ ಯುವ ನೀರಿನ ಪೂರೈಕೆ, ರಸ್ತೆ ಪುನಶ್ಚೇತನ, ನೀರಿನ ಗುಣಮಟ್ಟ, ಗ್ರಾಮ ನೀರು ಮತ್ತು ನೈರ್ಮಲ್ಯ ಸಮಿತಿ ಸಭೆ ಮತ್ತು ಕಾರ್ಯಾಚರಣೆ ಮತ್ತು ನಿರ್ವಹಣೆ ನೀತಿ ಅಳವಡಿಕೆ ಮತ್ತು 24★7 ನೀರು ಸರಬರಾಜು ಗ್ರಾಮ ಘೋಷಣೆ ಕುರಿತು ವರದಿಗಳನ್ನು ಸಿಇಒ ಅವರು ಪರಿಶೀಲಿಸಿ, ಗ್ರಾಮ ಪಂಚಾಯತಿ ಜನಪ್ರತಿನಿಧಿಗಳೊಂದಿಗೆ ಚರ್ಚಿಸಿದರು. ಅಲ್ಲದೇ ಚೌಡಳ್ಳಿ ಗ್ರಾಮದಲ್ಲಿನ ಅಂಗನವಾಡಿ ಕೇಂದ್ರಕ್ಕೆ ಭೇಟಿ ನೀಡಿ ಪರಿಶೀಲಿಸಿದರು.

ಕೊಡಸೋಗೆ ಗ್ರಾಪಂ ವ್ಯಾಪ್ತಿಯ ಸೋಮನಪುರ ಗ್ರಾಮದ ನರೇಗಾ ಕಾಮಗಾರಿಯನ್ನು ಪರಿಶೀಲಿಸಿದರು. ತೆರಕಣಾಂಬಿಯಲ್ಲಿರುವ ಗುಂಡ್ಲುಪೇಟೆ ತಾಲ್ಲೂಕಿನ ಬಹುಗ್ರಾಮ ಕುಡಿಯುವ ನೀರಿನ ಯೋಜನೆಯ ಬೂಸ್ಟರ್ ಪಂಪ್ ಹೌಸ್ ಪರಿಶೀಲನೆ ಮಾಡಿದರು. ಗ್ರಾಮೀಣ ಕುಡಿಯುವ ನೀರು ವಿಭಾಗದ ಪ್ರಭಾರ ಕಾರ್ಯಪಾಲಕ ಎಂಜಿನಿಯರ್ ಎಸ್. ಜಗದೀಶ್, ಸಹಾಯಕ ಎಂಜಿನಿಯರ್ ಸಹನಾ, ಪೂರ್ಣಿಮಾ, ಜೆಜೆಎಂ ಯೋಜನೆಯ ಜಿಲ್ಲಾ ಯೋಜನಾ ವ್ಯವಸ್ಥಾಪಕರಾದ ಸಿ.ಎಂ. ಆಶಾ, ಸಹಾಯಕ ಇಂಜಿನಿಯರ್ ಶಿವಮೂರ್ತಿ, ಪಿಡಿಒಗಳು ಇದ್ದರು.

ಮಾಜಿ ಸಚಿವರ ಹುಟ್ಟುಹಬ್ಬ: ಹಣ್ಣು ವಿತರಣೆ

ಕೆ.ಆರ್.ಪೇಟೆ: ಮಾಜಿ ಸಚಿವ ನಾರಾಯಣಗೌಡ ಅವರ 63ನೇ ಹುಟ್ಟುಹಬ್ಬವನ್ನು ಅರ್ಥಪೂರ್ಣವಾಗಿ ಆಚರಿಸಿದ ಅಭಿಮಾನಿಗಳು ಹಾಗೂ ಬಿಜೆಪಿ ಮುಖಂಡರು ಪಟ್ಟಣದ ದುಂಡಶೆಟ್ಟಿ ಲಕ್ಷ್ಮಮ್ಮ ಸ್ಮಾರಕ ಸಾರ್ವಜನಿಕ ಆಸ್ಪತ್ರೆಯ ರೋಗಿಗಳು ಹಾಗೂ ನಿರ್ಗತಿಕರಿಗೆ ಹಣ್ಣು ಹಂಪಲು ವಿತರಣೆ ಮಾಡಿ, ದೇವಾಲಯಗಳಲ್ಲಿ ವಿಶೇಷ ಪೂಜೆ ಸಲ್ಲಿಸಿದರು.

ತಾಲ್ಲೂಕು ಬಿಜೆಪಿ ಅಧ್ಯಕ್ಷ ಸಾರಂಗಿ ನಾಗಣ್ಣ ಹಾಗೂ ಮಂಡ್ಯ ನಗರಾಭಿವೃದ್ಧಿ ಪ್ರಾಧಿಕಾರದ ಮಾಜಿ ಅಧ್ಯಕ್ಷ ಕೆ.ಶ್ರೀನಿವಾಸ್ ಅವರ ನೇತೃತ್ವದಲ್ಲಿ ಕಾರ್ಯಕರ್ತರು ನಾರಾಯಣ ಗೌಡರ ನಿವಾಸದ ಆವರಣದಲ್ಲಿ ಕೇಕ್ ಕತ್ತರಿಸಿ, ಸಿಹಿ ವಿತರಿಸಿ ಸಂಭ್ರಮಿಸಿದರು. ನಂತರ ಮಾತೃಭೂಮಿ ಅನಾಥಾಶ್ರಮದಲ್ಲಿ ನೂರಾರು ಅನಾಥರಿಗೆ ಊಟ ಬಡಿಸಿ, ಹಣ್ಣು ಹಂಪಲು ವಿತರಿಸಿ, ನಾರಾಯಣಗೌಡರಿಗೆ ಶುಭ ಹಾರೈಸಿದರು.

ತಾಲೂಕಿನ ಸಮಗ್ರವಾದ ಅಭಿವೃದ್ಧಿಗಾಗಿ 1800ಕೋಟಿ ರೂ. ಗೂ ಹೆಚ್ಚಿನ ವಿಶೇಷ ಅನುದಾನವನ್ನು ತಂದು ಒಣ ಭೂಮಿಗಳಿಗೆ ಏತ ನೀರಾವರಿ ಮೂಲಕ ಶಾಶ್ವತವಾಗಿ ಕೆರೆ ಕಟ್ಟೆಗಳನ್ನು ತುಂಬಿಸಿ ಅಂತರ್ಜಲ ಹೆಚ್ಚಿಸಲು ಕಾರಣರಾದ ನಾರಾಯಣಗೌಡ ಅವರು ಅಭಿನವ ಭಗೀರಥ ಎಂಬ ಹೆಗ್ಗಳಿಕೆಗೆ ಭಾಜನರಾಗಿದ್ದಾರೆ. 2028ರಲ್ಲಿ ನಡೆಯುವ ರಾಜ್ಯ ವಿಧಾನಸಭಾ ಚುನಾವಣೆಯಲ್ಲಿ ಮತ್ತೊಮ್ಮೆ ನಾರಾಯಣ ಗೌಡರು ಕೆ.ಆರ್.ಪೇಟೆಯಿಂದ ಸ್ಪರ್ಧಿಸಿ ಗೆದ್ದು ಮತ್ತೆ ರಾಜ್ಯದ ಸಚಿವರಾಗುವ ಶಕ್ತಿಯನ್ನು ತಾಯಿ ಚಾಮುಂಡೇಶ್ವರಿ ದೇವಿ ನೀಡಲಿ ಎಂದು ಅಭಿಮಾನಿಗಳು ಪ್ರಾರ್ಥಿಸಿದರು. ಆಪ್ತ ಸಹಾಯಕ ದಯಾನಂದ, ಜಿಪಂ ಮಾಜಿ ಉಪಾಧ್ಯಕ್ಷ ಕಿಕ್ಕೇರಿ ಪ್ರಭಾಕರ್, ಪುರಸಭೆ ಸದಸ್ಯ ಬಸ್ ಸಂತೋಷ್ ಕುಮಾರ್, ಕೆ.ಎಸ್.ಪ್ರಮೋದ್, ಮಂಡ್ಯ ಜಿಲ್ಲಾ ಹಾಪ್ ಕಾಮ್ಸ್ ಮಾಜಿ ಅಧ್ಯಕ್ಷ ಕೆ.ಜಿ.ತಮ್ಮಣ್ಣ, ಉದ್ಯಮಿ ವಿಶ್ವನಾಥ್, ನಾಯಕನಹಳ್ಳಿ ಲೋಕೇಶ್, ಬೂಕನಕೆರೆ ಜವರಾಯಿಗೌಡ, ಬಳ್ಳೇಕೆರೆ ಪ್ರವೀಣ್, ಸಂತೆಬಾಚಹಳ್ಳಿ ಮರಿಗೌಡ, ಕೈಗೋನಹಳ್ಳಿ ಕುಮಾರ್, ಗದ್ದೆಹೊಸೂರು ದರ್ಶನ್, ಬಸವೇಗೌಡ, ಬಿಗ್ ಬಾಸ್ ಮೋಹನ್, ಪುರಸಭೆ ಮಾಜಿ ಸದಸ್ಯರಾದ ಕೆ. ಬಿ.ನಂದೀಶ್, ಹರಪ್ರಸಾದ್, ಮಹಿಳಾ ಮುಖಂಡರಾದ ಶಿಲ್ಪಾ, ಜಯಮ್ಮ, ಚಂದ್ರಕಲಾ ರಮೇಶ್, ಚೋಕನಹಳ್ಳಿ ಪ್ರಕಾಶ್, ರವಿಕುಮಾರ್, ಭಾರತೀಪುರ ಪುಟ್ಟಣ್ಣ ಇದ್ದರು.

ಸಾರ್ವಜನಿಕ ಆಸ್ಪತ್ರೆಯ ರೋಗಿಗಳಿಗೆ ಹಣ್ಣು ಹಂಪಲು ವಿತರಣೆ ನಡೆಯಿತು.

ಗೋಕುಲಾಷ್ಟಮಿ ಸಿದ್ಧತೆಗೆ ಸೂಚನೆ

ಮೈಸೂರು: ಸಾಧಕರ ಸಂದೇಶಗಳನ್ನು ಸಮಾಜಕ್ಕೆ ಸಾರಲು ಹಾಗೂ ಜೀವನ ಮೌಲ್ಯಗಳನ್ನು ಸಮಾಜಕ್ಕೆ ನೀಡುವ ಸಲುವಾಗಿ ವಿವಿಧ ಮಹನೀಯರ ಜಯಂತಿಗಳ ಆಚರಣೆ ಮಾಡಲಾಗುತ್ತಿದೆ ಎಂದು ಅಪರ ಜಿಲ್ಲಾಧಿಕಾರಿ ಡಾ.ಪಿ.ಶಿವರಾಜು ತಿಳಿಸಿದರು

ನುಲಿಯ ಚಂದಯ್ಯ ಜಯಂತಿ ಹಾಗೂ ಶ್ರೀಕೃಷ್ಣ ಜಯಂತಿಗಳ ಆಚರಣೆ ಸಂಬಂಧ ಜಿಲ್ಲಾಧಿಕಾರಿ ಕಛೇರಿಯಲ್ಲಿ ಹಮ್ಮಿಕೊಂಡಿದ್ದ ಪೂರ್ವಭಾವಿ ಸಭೆಯ ಅಧ್ಯಕ್ಷತೆ ವಹಿಸಿ ಅವರು ಮಾತನಾಡಿದರು.

ಆಗಸ್ಟ್ 16ರಂದು ಶ್ರೀಕೃಷ್ಣ ಜಯಂತಿಯನ್ನು ಕರ್ನಾಟಕ ಕಲಾಮಂದಿರದ ಕಿರು ಮಂದಿರದಲ್ಲಿ ಆಚರಣೆ ಮಾಡಲಾಗುವುದು. ಗೀತಾ ಗಾಯನ ಏರ್ಪಡಿಸಲಾಗುವುದು. ಡಾ. ಶೆಲ್ವ ಪಿಳ್ಳೆ ಅಯ್ಯಂಗಾರ್ ಅವರಿಂದ ಶ್ರೀಕೃಷ್ಣ ನ ಬಗ್ಗೆ ವಿಶೇಷ ಉಪನ್ಯಾಸವಿದೆ ಎಂದರು.

ಜಯಂತಿಗಳ ಆಚರಣೆ ಕೇವಲ ಒಂದು ಸಮುದಾಯಕ್ಕೆ ಸೀಮಿತವಲ್ಲ. ಎಲ್ಲಾ ಸಮುದಾಯದವರು ಸೇರಿ ಮಾಡಬೇಕು. ನುಲಿಯ ಚಂದಯ್ಯ ಹಾಗೂ ಶ್ರೀಕೃಷ್ಣ ನ ಆದರ್ಶಗಳನ್ನು ಗುಣಗಳನ್ನು ನಾವೆಲ್ಲರೂ ಅಳವಡಿಸಿಕೊಳ್ಳಬೇಕು ಎಂದು ತಿಳಿಸಿದರು.

ಕನ್ನಡ ಮತ್ತು ಸಂಸ್ಕೃತಿ ಇಲಾಖೆ ಸಹಾಯಕ ನಿರ್ದೇಶಕ ಸುದರ್ಶನ್ ಮಾತನಾಡಿದರು. ಸಮುದಾಯದ ಮುಖಂಡರು ಮಾತನಾಡಿ

ನುಲಿಯ ಚಂದಯ್ಯ ಜಯಂತಿ ಆಚರಣೆ ಬೇರೆ ದಿನಾಂಕವನ್ನು ತಿಳಿಸಲಾಗುವುದು. ದಿವ್ಯ ಸಾನಿಧ್ಯಕ್ಕೆ ತಮ್ಮ ಸಮುದಾಯದ ಸ್ವಾಮೀಜಿಗಳ ಹೆಸರನ್ನು ಆಯ್ಕೆ ಮಾಡಿ ಒಂದೆರಡು ದಿನಗಳಲ್ಲಿ ನೀಡಲಾಗುವುದು ಎಂದು ಸಭೆಗೆ ಮಾಹಿತಿ ನೀಡಿದರು.

ಸಭೆಯಲ್ಲಿ ವಿವಿಧ ಇಲಾಖೆಗಳ ಅಧಿಕಾರಿಗಳು ಉಪಸ್ಥಿತರಿದ್ದರು.

ಮೆದುಳಿನ ಆರೋಗ್ಯ ಮುಖ್ಯ

ಮಡಿಕೇರಿ: ಜಿಲ್ಲಾ ಆರೋಗ್ಯ ಮತ್ತು ಕುಟುಂಬ ಕಲ್ಯಾಣ ಇಲಾಖೆ ಹಾಗೂ ಕೊಡಗು ವೈದ್ಯಕೀಯ ವಿಜ್ಞಾನ ಸಂಸ್ಥೆ- ಬೋಧಕ ಆಸ್ಪತ್ರೆಯ ಸಹಯೋಗದಲ್ಲಿ ಮತ್ತು ಕರ್ನಾಟಕ ಮೆದುಳು ಆರೋಗ್ಯ ಉಪಕ್ರಮ ಇವರ ವತಿಯಿಂದ ಜಿಲ್ಲಾ ಆಸ್ಪತ್ರೆಯಲ್ಲಿ ವಿಶ್ವ ಮೆದುಳು ದಿನಾಚರಣೆ ನಡೆಯಿತು.

'ಎಲ್ಲಾ ವಯಸ್ಸಿನವರಿಗೂ ಮೆದುಳಿನ ಆರೋಗ್ಯ' ಎಂಬ ಘೋಷ ವಾಕ್ಯದೊಂದಿಗೆ ಕಾರ್ಯಕ್ರಮವನ್ನು ಕೊಡಗು ಜಿಲ್ಲೆಯ ಮೆದುಳು ಆರೋಗ್ಯ ಯೋಜನೆ ಅನುಷ್ಠಾನ ಅಧಿಕಾರಿ ಡಾ.ಆನಂದ್ ಉದ್ಘಾಟಿಸಿದರು.

ನಂತರ ಮಾತನಾಡಿದ ಡಾ.ಆನಂದ್, ವಿಶ್ವ ಮೆದುಳು ದಿನವನ್ನು ಆಚರಿಸಿ ಮೆದುಳಿನ ಆರೋಗ್ಯದ ಜವಾಬ್ದಾರಿ ನೆನಪಿಸಬೇಕಾಗಿದೆ. ಆರೋಗ್ಯ ವೃತ್ತಿಪರರು, ಆರೈಕೆದಾರರು, ನಾಗರಿಕರು ಜಾಗೃತಿ ಮೂಡಿಸಿ ಕಾರ್ಯಕ್ರಮವನ್ನು ಯಶಸ್ವಿಗೊಳಿಸಬೇಕಾಗಿದೆ ಎಂದು ತಿಳಿಸಿದರು.

ಮೆದುಳು ದೇಹದ ಅತ್ಯಂತ ಪ್ರಮುಖ ಅಂಗವಾಗಿದೆ. ದೈಹಿಕ ಚಲನೆಗಳಿಂದ ಹಿಡಿದು ಆಲೋಚನೆಗಳು ಭಾವನೆಗಳು ಮತ್ತು ಸ್ಮರಣೆಯವರೆಗೆ ಎಲ್ಲವನ್ನು ನಿಯಂತ್ರಿಸುವ ಅಂಗ. ನರರೋಗ ಸಂಬಂಧಿಸಿದ ಸಮಸ್ಯೆ ಜಾಸ್ತಿ ಆಗುವುದನ್ನು ಗಮನಿಸಿ ಸರಕಾರ ಈ ಯೋಜನೆ ಕೈಗೆತ್ತಿಕೊಂಡಿದೆ. ತಲೆನೋವು, ಪಾರ್ಶ್ವವಾಯು, ಮೂರ್ಛೆರೋಗ, ಪಾರ್ಕಿನ್ ಸನ್, ಮರೆವಿನ ಕಾಯಿನೆ ಕಂಡುಬಂದಲ್ಲಿ ತಕ್ಷಣ ವೈದ್ಯರಿಗೆ ತೋರಿಸಿ ಉಚಿತ ಚಿಕಿತ್ಸೆ ಪಡೆಯಲು ಸಲಹೆ ನೀಡಿದರು. ಕೊಡಗು ಜಿಲ್ಲೆಯಲ್ಲಿ 2024 ರಿಂದ ಜೂನ್ 2025ರವರೆಗೂ 3000 ಫಲಾನುಭವಿಗಳು ಮೆದುಳು ಆರೋಗ್ಯ ಚಿಕಿತ್ಸಾಲಯದಲ್ಲಿ ಉಚಿತ ಚಿಕಿತ್ಸೆ ಪಡೆದಿರುತ್ತಾರೆ ಎಂದು ತಿಳಿಸಿದರು. ನರ್ಸಿಂಗ್ ಕಾಲೇಜಿನ ಪ್ರಾಂಶುಪಾಲರಾದ ಮಂಜುಳಾ, ಶುಶ್ರೂಷಕ ಅಧೀಕ್ಷಕರಾದ ವೀಣಾ, ಜಿಲ್ಲಾ ಆರೋಗ್ಯ ಶಿಕ್ಷಣಾಧಿಕಾರಿ ಶಾಂತಿ, ತಂಡದ ವಿಕ್ರಂ, ಕಾವ್ಯಶ್ರೀ, ಫ್ರಿರ್ದೋಸ್ ಸುಲ್ತಾನ ಪಾಲ್ಗೊಂಡಿದ್ದರು.

ಶ್ರಾವಣದ ವರಮಹಾಲಕ್ಷ್ಮಿ ಹಬ್ಬಕ್ಕೆ ಕೈಮಗ್ಗ ಮೇಳ

ಮೈಸೂರು: ವರಮಹಾಲಕ್ಷ್ಮಿ ಹಬ್ಬದ ಪ್ರಯುಕ್ತ ಮೈಸೂರಿನ ಜೆಎಸ್‌ಎಸ್ ಅರ್ಬನ್ ಹಾತ್‌ನಲ್ಲಿ ರಾಜ್ಯ ಕೈಮಗ್ಗ ವಸ್ತು ಪ್ರದರ್ಶನ ಮತ್ತು ಮಾರಾಟ ಮೇಳ ಹಾತ್ ಕರ್ಘ ಉತ್ಸವ ಚಾಲನೆಗೊಂಡಿದೆ. ವಿಶೇಷ ಕೈಮಗ್ಗ ಮೇಳ ಜು.23ರಿಂದ ಆಗಸ್ಟ್ 5ರವರೆಗೆ ಬೆಳಿಗ್ಗೆ ಗಂಟೆ 10ರಿಂದ ರಾತ್ರಿ 9ರತನಕ ಕೈಮಗ್ಗ ಉತ್ಪನ್ನಗಳ ಪ್ರದರ್ಶನ ಮತ್ತು ಮಾರಾಟ ನಡೆಯಲಿದೆ.

ವಿಶೇಷ ಕೈಮಗ್ಗ ಮೇಳಕ್ಕೆ ಶಾಸಕ ತನ್ವೀರ್ ಸೇಟ್ ಬುಧವಾರ ಚಾಲನೆ ನೀಡಿದರು. ಈ ವೇಳೆ ಜೆಎಸ್‌ಎಸ್ ಮಹಾವಿದ್ಯಾಪೀಠದ ಆಡಳಿತ ಮಂಡಳಿ ಸದಸ್ಯ ಎಂ.ಬಿ. ದ್ಯಾಬೇರಿ , ಕಾವೇರಿ ಹ್ಯಾಂಡ್‌ಲೂಮ್ಸ್ ವ್ಯವಸ್ಥಾಪಕ ನಿರ್ದೇಶಕ ಜಿ.ಪಿ. ಶ್ರೀನಿವಾಸಮೂರ್ತಿ, ನೇಕಾರರ ಸೇವಾ ಕೇಂದ್ರ, ಜವಳಿ ಮಂತ್ರಾಲಯದ ಉಪ ನಿರ್ದೇಶಕ ಡಾ ಸಿ.ಪ್ರಭಾಕರನ್, ಕಾವೇರಿ ಹ್ಯಾಂಡ್‌ಲೂಮ್ಸ್ ಅಧ್ಯಕ್ಷ ಬಿ.ಜೆ. ಗಣೇಶ್, ಕೈಗಾರಿಕಾ ಪ್ರದೇಶಗಳ ಅಭಿವೃದ್ಧಿ ಮಂಡಳಿ ಅಭಿವೃದ್ಧಿ ಅಧಿಕಾರಿ ಎಚ್.ಕೆ. ಮಾದೇಶ, ಕೈಮಗ್ಗ ಮತ್ತು ಜವಳಿ ಇಲಾಖೆ ಉಪ ನಿರ್ದೇಶಕ ಬಿ.ಎಸ್. ಸೋಮಶೇಖರ್ ಹಾಗೂ ಇತರರು ಭಾಗವಹಿಸಿದ್ದರು.

ಇಂದು ಭೀಮನ ಅಮಾವಾಸ್ಯೆ ಮಹದೇಶ್ವರ ಬೆಟ್ಟ ಅಲಂಕಾರ

ಚಾಮರಾಜನಗರ: ಪ್ರಸಿದ್ಧ ಧಾರ್ಮಿಕ ಸ್ಥಳವಾದ ಜಿಲ್ಲೆಯ ಹನೂರು ತಾಲೂಕಿನ ಮಲೆ ಮಾದೇಶ್ವರ ಬೆಟ್ಟದಲ್ಲಿ ಭೀಮನ ಅಮಾವಾಸ್ಯೆ ಪ್ರಯುಕ್ತ ಇಡೀ ಕ್ಷೇತ್ರ ವಿದ್ಯುತ್ ದೀಪಗಳಿಂದ ಝುಗಮಗಿಸುತ್ತಿದೆ. ಭೀಮನ ಅಮಾವಾಸ್ಯೆ ಪ್ರಯುಕ್ತ ದೇವಾಲಯ, ಮತ್ತಿತರ ಕಡೆಗಳಲ್ಲಿ ವೈವಿಧ್ಯಮಯವಾಗಿ ದೀಪಾಲಂಕಾರ ಮಾಡಲಾಗಿದ್ದು ಭಕ್ತರ ಕಣ್ಮನ ಸೆಳೆಯುತ್ತಿದೆ. ಭೀಮನ ಅಮಾವಾಸ್ಯೆ ದಿನ ಹಾಗೂ ಶ್ರಾವಣ ಮಾಸದ ಮೊದಲ ದಿನ ಕ್ಷೇತ್ರದಲ್ಲಿ ವಿಶೇಷ ಪೂಜೆ ನಡೆಯಲಿದ್ದು ಈಗಾಗಲೇ ಸಹಸ್ರಾರು ಮಂದಿ ಭಕ್ತರು ಬರುತ್ತಿದ್ದಾರೆ.

ಮೃತದೇಹ ತರಲು ರಾಜ್ಯ ಸರಕಾರ ಹಣದ ನೆರವು

ಮಡಿಕೇರಿ: ಗಯಾನ ದೇಶದಲ್ಲಿ ಮೃತಪಟ್ಟ ಅನಿವಾಸಿ ಭಾರತೀಯ ಕೊಡಗು ಜಿಲ್ಲೆಯ ಮಡಿಕೇರಿ ತಾಲ್ಲೂಕಿನ ಮದೆನಾಡು ಗ್ರಾಮದ ನಿವಾಸಿ ಪಿ.ಬಿ.ಗಿರೀಶ ಬಾಬು (37) ಅವರ ಮೃತ ದೇಹವನ್ನು ಭಾರತಕ್ಕೆ ತರಲು ರಾಜ್ಯ ಸರಕಾರ ಆರ್ಥಿಕ ನೆರವು ನೀಡಿದೆ. ಬಡ ಕುಟುಂಬದ ಮನವಿಗೆ ಸ್ಪಂದಿಸಿದ ಮುಖ್ಯಮಂತ್ರಿಗಳು 3.60 ಲಕ್ಷ ರೂ. ಬಿಡುಗಡೆ ಮಾಡಿದ್ದಾರೆ. ಪಿ.ಬಿ.ಗಿರೀಶ ಬಾಬು ಅವರು ದಕ್ಷಿಣ ಅಮೆರಿಕಾದ ಗಯಾನಾ ದೇಶದ ಶೆರಿಫ್ ಜನರಲ್ ಆಸ್ಪತ್ರೆಯಲ್ಲಿ ಸ್ಟಾಫ್‌ನರ್ಸ್ ಆಗಿ ಸುಮಾರು ಎರಡು ವರ್ಷಗಳಿಂದ ಕೆಲಸ ನಿರ್ವಹಿಸುತ್ತಿದ್ದರು. 2025 ರ ಜುಲೈ 3 ರಂದು ಅನಾರೋಗ್ಯ ಕಾರಣದಿಂದ ತಾವು ಕರ್ತವ್ಯ ನಿರ್ವಹಿಸುತ್ತಿದ್ದ ಆಸ್ಪತ್ರೆಗೆ ದಾಖಲಾಗಿ ಚಿಕಿತ್ಸೆ ಪಡೆಯುತ್ತಿದ್ದರು. ಆದರೆ, ರಕ್ತಸ್ರಾವದ ಹೃದಯಾಘಾತದಿಂದ 2025 ರ ಜು.14 ರಂದು ಸಾವನ್ನಪ್ಪಿದ್ದಾರೆ. ನಂತರ ಅನಿವಾಸಿ ಭಾರತೀಯ ಸಮಿತಿಯು ಆಸ್ಪತ್ರೆ ಹಾಗೂ ಭಾರತೀಯ ರಾಯಭಾರಿ ಕಚೇರಿಯೊಂದಿಗೆ ನಿರಂತರ ಸಂಪರ್ಕದಲ್ಲಿದ್ದು, ಪಿ.ಬಿ.ಗಿರೀಶಬಾಬು ಅವರ ಪಾರ್ಥಿವ ಶರೀರವನ್ನು ಭಾರತಕ್ಕೆ ತರುವ ಕಾರ್ಯವನ್ನು ಪ್ರಾರಂಭಿಸಲಾಯಿತು. ಪಾರ್ಥಿವ ಶರೀರವನ್ನು ಭಾರತಕ್ಕೆ ತರಲು ಸುಮಾರು ರೂ.12 ಲಕ್ಷಗಳಾಗಬಹುದೆಂದು ರಾಯಭಾರಿ ಕಚೇರಿ ತಿಳಿಸಿತ್ತು. ತಮಗೆ 2 ವರ್ಷದ ಒಬ್ಬ ಮಗನಿದ್ದಾನೆ, ಕುಟುಂಬ ಆರ್ಥಿಕವಾಗಿ ಹಿಂದುಳಿದಿದ್ದು, ಸರಜಾರದ ಸಹಾಯ ಬೇಕು ಎಂದು ಗಿರೀಶ ಬಾಬು ಅವರ ಪತ್ನಿ ಜಾನಕಿ ಕೆ.ಎನ್ ಕಚೇರಿಗೆ ಮನವಿ ಸಲ್ಲಿಸಿದ್ದರು. ಇದನ್ನು ವಿಶೇಷ ಪ್ರಕರಣವೆಂದು ಪರಿಗಣಿಸಿ ಇದಕ್ಕೆ ಸ್ಪಂದಿಸಿದ ಮುಖ್ಯಮಂತ್ರಿಗಳು 3.60 ಲಕ್ಷ ರೂ.ಗಳನ್ನು ಮಂಜೂರು ಮಾಡಿದ್ದಾರೆ.

ಕಂದಾಯ ಸೇವೆ ಮನೆ ಬಾಗಿಲಿಗೆ ಸಿಗಲಿ

ಪಾಂಡವಪುರ: ಕಂದಾಯ ಇಲಾಖೆಯ ಸೇವೆಗಳು ಸಮರ್ಪಕವಾಗಿ ಮನೆ ಬಾಗಿಲಿಗೆ ದೊರೆಯುವಂತಾಗಬೇಕು ಎಂಬ ಉದ್ದೇಶದಿಂದ ಪೌತಿ ಖಾತೆ ಆಂದೋಲನ ಹಾಗೂ ಹಕ್ಕು ಪತ್ರವಿತರಣ ಕಾರ್ಯಕ್ರಮ ರೂಪಿಸಲಾಗಿದೆ ಎಂದು ಶಾಸಕ ದರ್ಶನ್ ಪುಟ್ಟಣ್ಣಯ್ಯ ಹೇಳಿದರು.

ತಾಲ್ಲೂಕಿನ ರಾಗಿಮು ದ್ದನಹಳ್ಳಿಯಲ್ಲಿರುವ ಗುಮ್ಮನಹಳ್ಳಿ ಗ್ರಾಪಂ ಕಚೇರಿ ಆವರಣದಲ್ಲಿ ಬುಧವಾರ ಆಯೋಜಿಸಿದ್ದ ಪೌತಿ ಖಾತೆ ಆಂದೋಲನ ಹಾಗೂ ನಿವೇಶನಗಳ ಹಕ್ಕು ಪತ್ರ ವಿತರಣಾ ಕಾರ್ಯಕ್ರಮವನ್ನು ಉದ್ಘಾಟಿಸಿ ಮಾತನಾಡಿದರು.

ಕಂದಾಯ ಗ್ರಾಮವಾದ ರಾಗಿಮುದ್ದನಹಳ್ಳಿ ಗ್ರಾಮದ ಫಲಾನುಭವಿಗಳಿಗೆ 567 ಹಕ್ಕು ಪತ್ರ ವಿತರಣೆ ಮಾಡುತ್ತಿರೋದು ಖುಷಿ ಕೊಟ್ಟಿದೆ. ಕಂದಾಯ ಇಲಾಖೆಯ ಕೆಲಸ ಶೀಘ್ರವಾಗಿ ಜನರಿಗೆ ತಲುಪಿಸಲು ತಿಂಗಳಿಗೊಮ್ಮೆ ಪ್ರತಿ ಗ್ರಾಮಗಳಲ್ಲಿ ಇಂತಹ ಕಾರ್ಯಕ್ರಮ ರೂಪಿಸಿ ಮನೆಮನೆಗೆ ತಲುಪಿಸುವ ಕೆಲಸ ಮಾಡಲಾಗುವುದು ಎಂದು ಮನವಿ ಮಾಡಿದರು. ತಹಸೀಲ್ದಾರ್ ಸಂತೋಷ್ ಮಾತನಾಡಿ, ಹಲವಾರು ವರ್ಷಗಳಿಂದ ಕಂದಾಯ ಇಲಾಖೆಯಲ್ಲಿ ಬಾಕಿ ಉಳಿದಿರುವ ರೈತರು ಮತ್ತು ಬಡವರ ಕೆಲಸಗಳಿಗೆ ಆದಷ್ಟು ಬೇಗ ಮುಕ್ತಿ ನೀಡಿ ಎಂದರು.

ಶಾಸಕರಿಗೆ ಮನವಿ: ಗ್ರಾಮದ ಹಿರಿಯ ಮುಖಂಡರಾದ ಆರ್.ಎ.ನಾಗಣ್ಣ ಮಾತನಾಡಿ, ನಮ್ಮ ಗ್ರಾಮ ಕಂದಾಯ ಗ್ರಾಮವಾಗಿ 6 ವರ್ಷಗಳಾಗಿದ್ದರೂ

ಯಾವುದೇ ಅಭಿವೃದ್ಧಿ ಕಂಡಿಲ್ಲ ಗ್ರಾಮದಲ್ಲಿ ಸರ್ವೇ ಕೆಲಸ ಪೂರ್ಣಗೊಂಡಿಲ್ಲ ದಾಖಲೆಗಳಲ್ಲಿ ಗುಮ್ಮನಹಳ್ಳಿ, ರಾಗಿಮುದ್ದನಹಳ್ಳಿ ಗ್ರಾಮಗಳ ಹೆಸರು ಬದಲಾಗುತ್ತಿದ್ದು ಗೊಂದಲ ಉಂಟಾಗಿದೆ. ಬಸ್ ನಿಲ್ದಾಣ ವ್ಯವಸ್ಥೆ ಕಲ್ಪಿಸಿಕೊಡಿ. ಮೊರಾರ್ಜಿ ಶಾಲೆ ರಸ್ತೆ, ಡಿಂಕಾ ರಸ್ತೆ ಅಭಿವೃದ್ಧಿಗೊಳಿಸಿ ಎಂದು ಶಾಸಕರಿಗೆ ಮನವಿ ಮಾಡಿದರು.

ಗ್ರಾಪಂ ಅಧ್ಯಕ್ಷ ರಘು, ಉಪಾಧ್ಯಕ್ಷೆ ರಾಧ, ಸದಸ್ಯರಾದ ರಾಜೇಗೌಡ, ಸ್ವಾಮಿ, ಮುಖಂಡರಾದ ಶ್ಯಾಮ್, ರಾ.ಸ.ಹನುಮಂತೇಗೌಡ, ಮಹೇಶ್, ಮಂಜುನಾಥ್, ಪಿಡಿಒ ರಮೇಶ್ ಇದ್ದರು.

ಶಾಸಕ ದರ್ಶನ್ ಪುಟ್ಟಣ್ಣಯ್ಯ ಕಾರ್ಯಕ್ರಮವನ್ನು ಉದ್ಘಾಟಿಸಿದರು.

ರಮೇಶ್ ಉತ್ತಪ್ಪರ 3 ಕೃತಿ ಬಿಡುಗಡೆ ನಾಳೆ

ಮೈಸೂರು: ಪತ್ರಕರ್ತ ಐತಿಚಂಡ ರಮೇಶ್ ಉತ್ತಪ್ಪ ಅವರು ಮೈಸೂರಿನ ಗಲ್ಲಿಗಳು ಹಾಗೂ ವೃತ್ತಗಳ ಇತಿಹಾಸದ ಕುರಿತು ಬರೆದ ಎರಡು ಪುಸ್ತಕ, ವೀರ ಸೇನಾನಿಗಳ ಸಾಸಹಗಾಥೆಯನ್ನು ಒಳಗೊಂಡ ಮತ್ತೊಂದು ಕೃತಿ ಸೇರಿದಂತೆ ಒಟ್ಟು ಮೂರು ಪುಸ್ತಕಗಳ ಲೋಕಾರ್ಪಣೆ ಕಾರ್ಯಕ್ರಮ ಜು.25ರಂದು ನಡೆಯಲಿದೆ. ಮೂರು ಕೃತಿಗಳ ಬಿಡುಗಡೆ ಕಾರ್ಯಕ್ರಮ ಮೈಸೂರು ಕಲ್ಚರಲ್ ಅಸೋಸಿಯೇಷನ್, ವಿಸ್ಮಯ ಪ್ರಕಾಶನ ಹಾಗೂ ಡಾ.ಗಂಗೂಬಾಯಿ ಹಾನಗಲ್ ಸಂಗೀತ ವಿವಿ ಆಶ್ರಯದಲ್ಲಿ ಜು.25ರ ಶುಕ್ರವಾರ ನಡೆಯಲಿದೆ. ಮೈಸೂರಿನ ಅಶೋಕ ವೃತ್ತದ ಬಳಿ ಇರುವ ಗಂಗೂಬಾಯಿ ಹಾನಗಲ್ ಸಂಗೀತ ವಿವಿಯಲ್ಲಿ ಅಂದು ಬೆಳಗ್ಗೆ 10.15ಕ್ಕೆ ಕಾರ್ಯಕ್ರಮ ನಡೆಯಲಿದೆ.ಮಹಾವೀರ ಚಕ್ರ ಪುರಸ್ಕೃತ ವೀರ ಸೇನಾನಿ ಲೆ.ಕ. ಪಿ.ಎಸ್. ಗಣಪತಿ (ಎಂವಿಸಿ) ಉಪಸ್ಥಿತರಿರುವರು. ಸುತ್ತೂರು ಮಠದ ಶ್ರೀ ಶಿವರಾತ್ರಿ ದೇಶಿಕೇಂದ್ರ ಸ್ವಾಮೀಜಿ ದಿವ್ಯ ಸಾನಿಧ್ಯ ವಹಿಸಲಿದ್ದಾರೆ. ವಿವಿ ಕುಲಪತಿ ಪ್ರೊ.ನಾಗೇಶ್ ವಿ. ಬೆಟ್ಟಕೋಟೆ ಉದ್ಘಾಟಿಸಲಿದ್ದಾರೆ. ಕರ್ನಾಟಕ ಪೊಲೀಸ್ ಅಕಾಡೆಮಿ ಸಹಾಯಕ ನಿರ್ದೇಶಕ ಸಂದೇಶ್ ಕುಮಾರ್ ಅತಿಥಿಗಳಾಗಿ ಭಾಗವಹಿಸಲಿದ್ದಾರೆ. ಮೈಸೂರು ಕಲ್ಚರಲ್ ಅಸೋಸಿಯೇಶನ್ ಅಧ್ಯಕ್ಷ ಎ.ಪಿ.ನಾಗೇಶ್, ಲೇಖಕಕ ಐತಿಚಂಡ ರಮೇಶ್ ಉತ್ತಪ್ಪ, ವಿಸ್ಮಯ ಪ್ರಕಾಶನದ ಪ್ರಕಾಶ್ ಚಿಕ್ಕಪಾಳ್ಯ ಉಪಸ್ಥಿತರಿರುತ್ತಾರೆ.

ಎನ್‌ಎಚ್‌ಪಿಸಿಯಲ್ಲಿ ಅಪ್ರೆಂಟಿಸ್‌ಶಿಪ್ ಅವಕಾಶ

ಕೇಂದ್ರ ಸರಕಾರದ ಇಂಧನ ಸಚಿವಾಲ ಯದ ಅಧೀನದಲ್ಲಿ ಕಾರ್ಯನಿರ್ವ ಹಿಸುತ್ತಿರುವ ರಾಷ್ಟ್ರೀಯ ಜಲವಿದ್ಯುತ್ ಶಕ್ತಿ ನಿಗಮ (ಎನ್ ಎಚ್‌ಪಿಸಿ) ತನ್ನಲ್ಲಿನ ವಿವಿಧ ಘಟಕಗಳಲ್ಲಿ ಒಂದು ವರ್ಷದ ಅವಧಿಗೆ ಐಟಿಐ (150) ಡಿಪ್ಲೊಮಾ (75) ಹಾಗೂ ಪದವಿ ಪೂರ್ಣಗೊಳಿಸಿದ(126) ಒಟ್ಟು 361 ಅಭ್ಯರ್ಥಿಗಳಿಗೆ ಶಿಶಿಕ್ಷು ತರಬೇತಿ (ಅಪ್ರೆಂಟಿಸ್‌ಶಿಪ್) ನೀಡಲು ಮುಂದಾಗಿದ್ದು ಇದಕ್ಕಾಗಿ ಪ್ರತಿಭಾನ್ವಿತ ಅಭ್ಯರ್ಥಿಗಳಿಂದ ಆನ್ ಲೈನ್ ಮೂಲಕ ಅರ್ಜಿ ಆಹ್ವಾನಿಸಿದೆ. ಈಗಾಗಲೇ ಅಪ್ರೆಂಟಿಸ್‌ಶಿಪ್ ಪಡೆಯುತ್ತಿರುವವರು ಅರ್ಜಿ ಸಲ್ಲಿಸಲು ಅವಕಾಶವಿಲ್ಲ. ಅಗತ್ಯತೆಗೆ ಅನುಗುಣ ವಾಗಿ ಎರಡು ವರ್ಷಗಳ ತನಕವೂ ವಿಸ್ತರಣೆಯೂ ಆಗಬಹುದು.

ಅರ್ಹತೆಗಳೇನು?: ಐ.ಟಿ.ಐ/ಡಿಪ್ಲೊಮಾ/ಬಿ. ಕಾಂ/ಬಿಎಸ್ಸಿ/ಬಿ.ಇ/ಎಂ.ಬಿ.ಎ/ಪದವಿ/ಎಲ್. ಎಲ್.ಬಿ/ಎಂಎ ಪದವಿ ಪೂರ್ಣಗೊಳಿಸಿರಬೇಕು.

ವಯಸ್ಸು: ಅಭ್ಯರ್ಥಿಗಳು ಕನಿಷ್ಠ 18ರಿಂದ ಗರಿಷ್ಠ 30 ವರ್ಷದೊಳಗಿರಬೇಕು. ಕಂಪನಿಯ ನಿಯಮಾನುಸಾರ ಮೀಸಲು ವರ್ಗಗಳಿಗೆ ವಯೋಮಿತಿಯಲ್ಲಿ ಸಡಿಲಿಕೆ ಇದೆ.

ಅರ್ಜಿ ಸಲ್ಲಿಸಲು ಕೊನೆಯ ದಿನಾಂಕ: ಆಗಸ್ಟ್-11.

ಅಭ್ಯರ್ಥಿಗಳ ಆಯ್ಕೆ ಹೇಗೆ?: ಅಭ್ಯರ್ಥಿಗಳನ್ನು ರೋಸ್ಟರ್ ಕಮ್ ಮೆರಿಟ್ ಮೂಲಕ ಆಯ್ಕೆ ಮಾಡಿ ಕೊಳ್ಳಲಾಗುತ್ತದೆ. ಅದರೊಂದಿಗೆ ಯೋಜನೆ / ವಿದ್ಯುತ್ ಕೇಂದ್ರ/ಘಟಕದ ಯೋಜನೆಬಾಧಿತ ಕುಟುಂಬಗಳಿಗೆ ಸೇರಿದ ಅಭ್ಯರ್ಥಿಗಳಿಗೆ ಮೊದಲ ಆದ್ಯತೆ.

ಯಾವ್ಯಾವ ವಿಭಾಗದಲ್ಲಿ ತರಬೇತಿ?

ಸಿವಿಲ್ ಇಂಜಿನಿಯರಿಂಗ್, ಎಲೆಕ್ಟ್ರಿಕಲ್, ಮೆಕ್ಯಾನಿಕಲ್ ಮತ್ತು ಕಂಪ್ಯೂಟರ್ ಸೈನ್ಸ್ ಮೊದಲಾದ ಇಂಜಿನಿಯರಿಂಗ್ ವಿಭಾಗದಲ್ಲಿಯೂ, ಎಚ್.ಆರ್.ಎಕ್ಸಿಕ್ಯೂಟಿವ್, ಫೈನಾನ್ಸ್ ಎಕ್ಸಿಕ್ಯೂಟಿವ್, ಲಾ ಎಕ್ಸಿಕ್ಯೂಟಿವ್ ಮತ್ತು ಪಿ.ಆರ್ ಎಕ್ಸಿಕ್ಯೂಟಿವ್ ಹುದ್ದೆಗಳಿಗೆ ಸಂಬಂಧಪಟ್ಟ ವಿಷಯಗಳಲ್ಲಿ ಪದವಿ ಪಡೆದವರಿಗೆ ಗ್ರಾಜುಯೇಟ್ ಅಪ್ರೆಂಟಿಶಿಪ್ ನೀಡಲಾಗುತ್ತಿದೆ. ಹಾಗೆಯೇ ಎಲೆಕ್ಟ್ರಿಕಲ್, ಮೆಕಾನಿಕಲ್ ಮತ್ತು ಹೋಟೆಲ್ ಮ್ಯಾನೇಜ್‌ಮೆಂಟ್ ವಿಷಯಗಳಲ್ಲಿ ಡಿಪ್ಲೊಮಾ ಪಡೆದವರು ಡಿಪ್ಲೊಮಾ ಅಪ್ರೆಂಟಿಶಿಪ್‌ಗೆ ಹಾಗೂ ಎಲೆಕ್ಟ್ರಿಷಿಯನ್, ಫ್ಲಂಬರ್ ವೆಲ್ಡರ್, ಕಂಪ್ಯೂಟರ್ ಆಪರೇಟರ್, ಸ್ಟೆನೋಗ್ರಾಫರ್ ಟ್ರೇಡ್‌ಗಳಿಗೆ ಐ.ಟಿ.ಐ ಪೂರ್ಣಗೊಳಿಸಿದವರು ಅರ್ಜಿ ಸಲ್ಲಿಸಬಹುದು.

ಅರ್ಜಿ ಸಲ್ಲಿಕೆ ಹೀಗೆ?: ಅಭ್ಯರ್ಥಿಗಳು ಮೊದಲು ಈ ಕೆಳಗಿನ ವೆಬ್‌ಸೈಟ್‌ನಲ್ಲಿ ನೋಂದಾಯಿಸಿ ಕೊಳ್ಳಬೇಕು ಮತ್ತು ಅಗತ್ಯವಿರುವ ಎಲ್ಲ ದಾಖಲೆ ಗಳನ್ನು ಅಪ್ಲೋಡ್ ಮಾಡಿ ಎನ್‌ಪಿಎಸ್/ಎನ್ ಎಟಿಎಸ್ ನೋಂದಣಿ/ದಾಖಲಾತಿ ಸಂಖ್ಯೆ ಪಡೆದ ನಂತರ ಪದವಿ ಮತ್ತು ಡಿಪ್ಲೊಮಾ ಅಪ್ರೆಂಟಿಶಿಪ್ ಗೆ https://nats.education.gov.inನಲ್ಲಿ ಮತ್ತು ಐಟಿಐ ಅಪ್ರೆಂಟಿಸ್‌ಶಿಪ್‌ಗೆhttps://www.apprenticeship india.gov.in ನಲ್ಲಿ ಪ್ರತ್ಯೇಕವಾಗಿ ಅರ್ಜಿ ಸಲ್ಲಿಸಲು ಸೂಚಿಸಲಾಗಿದೆ.

ತರಬೇತಿ ಎಲ್ಲೆಲ್ಲಿ?: ಎನ್‌ಎಚ್‌ಪಿಸಿ ಸೂಚಿಸಿದ ಸ್ಥಳಗಳಲ್ಲಿ ತರಬೇತಿ ಪಡೆಯಬೇಕಾಗುತ್ತದೆ.

ಸ್ಟೈಪೆಂಡ್ ಎಷ್ಟು?: ಪ್ರತಿ ತಿಂಗಳು ಸ್ಟಪೆಂಡ್ ಸೌಲಭ್ಯ ಇರುತ್ತದೆ. ಐಟಿಐ ಅಪ್ರೆಂಟಿಸ್‌ಶಿಪ್‌ಗೆ 12,000 ರು, ಡಿಪ್ಲೊಮಾ ಅಭ್ಯರ್ಥಿಗಳಿಗೆ 13,500 ರು. ಮತ್ತು ಗ್ರಾಜುಯೇಟ್ ಅಪ್ರೆಂಟಿಸ್‌ಗಳಿಗೆ 15,000 ರು. ನೀಡಲಾಗುತ್ತದೆ. ಕೇಂದ್ರ ಸರಕಾರವು ಎನ್‌ಎಟಿಎಸ್ ಯೋಜನೆಯಡಿಯಲ್ಲಿ ಡೈರೆಕ್ಟ್ ಬೆನಿಫಿಟ್ ಟ್ರಾನ್ಸರ್ (ಡಿಬಿಟಿ) ಮೂಲಕ ಡಿಪ್ಲೊಮಾ ಅಪ್ರೆಂಟೀಸ್‌ಗಳಿಗೆ 4000 ರು., ಪದವೀಧರರಿಗೆ 4,500 ರೂ.ಗಳನ್ನು ನೀಡುವುದನ್ನು ಇದು ಒಳಗೊಂಡಿದೆ. ತರಬೇತಿ ಸ್ಥಳದಲ್ಲಿ ಅಪ್ರೆಂಟೀಸ್‌ಗೆ ಬ್ಯಾಚುಲರ್ ವಸತಿ ಸೌಕರ್ಯವನ್ನು ಒದಗಿಸಬಹುದು. ವಸತಿ ಸೌಕರ್ಯವನ್ನು ಒದಗಿಸದಿದ್ದರೆ, ತಿಂಗಳಿಗೆ 2,500 ರೂ. ಹೆಚ್ಚುವರಿ ಪಾವತಿಸಲಾಗುತ್ತದೆ.

ಹೆಚ್ಚಿನ ಮಾಹಿತಿಗೆ ಹಾಗೂ ಅಧಿಸೂಚನೆಗೆ **ಸಂಪರ್ಕಿಸಬೇಕಾದ ವಿಳಾಸ:** ಎನ್‌ಎಚ್‌ಪಿಸಿ ವೆಬ್ ಸೈಟ್: www.nhpcindia.com

ಭಾರತೀಯ ಕೋಸ್ಟ್ ಗಾರ್ಡ್‌ನಲ್ಲಿ ನೇಮಕಾತಿ

ಭಾರತೀಯ ಕೋಸ್ಟ್ ಗಾರ್ಡ್ ಸಹಾಯಕ ಕಮಾಂಡೆಂಟ್ ಬ್ಯಾಚ್ ಗೆ ನೇಮಕಾತಿ ಪ್ರಾರಂಭಿಸಿದ್ದು, ಅರ್ಹ ಜನರಲ್ ಡ್ಯೂಟಿ ಮತ್ತು ಟೆಕ್ನಿಕಲ್ ಬ್ರಾಂಚ್ ಗಾಗಿ ಈ ನೇಮಕಾತಿಯನ್ನು ಬಿಡುಗಡೆ ಮಾಡಲಾಗಿದೆ.

ಆನ್‌ಲೈನ್ ಅರ್ಜಿ ಸಲ್ಲಿಕೆ: ಅರ್ಜಿ ಪ್ರಕ್ರಿ ಯೆಯು ಸಂಪೂರ್ಣವಾಗಿ ಆನ್‌ಲೈನ್ ನಲ್ಲಿ ದ್ದು, ಅಭ್ಯರ್ಥಿಗಳು ಜುಲೈ-8ರಿಂದ ಜುಲೈ 23, 2025ರ ವರೆಗೆ ಅರ್ಜಿ ಸಲ್ಲಿಸಬಹುದು.

ಅರ್ಜಿ ಸಲ್ಲಿಸಲು ಅರ್ಹತೆ: ಜನರಲ್ ಡ್ಯೂಟಿಗೆ (ಜಿ.ಡಿ) ಅರ್ಜಿ ಸಲ್ಲಿಸಲು ಬಯ ಸಿದರೆ, ಯಾವುದೇ ವಿಷಯದಲ್ಲಿ ಪದವಿ ಯನ್ನು ಹೊಂದಿರಬೇಕು. ಅದೇ ಸಮಯ ದಲ್ಲಿ, ತಾಂತ್ರಿಕ ಶಾಖೆಗೆ ಅರ್ಜಿ ಸಲ್ಲಿಸುವ ಅಭ್ಯರ್ಥಿಗಳು ಮೆಕ್ಯಾನಿಕಲ್, ಎಲೆಕ್ಟ್ರಿಕಲ್ ಅಥವಾ ಎಲೆಕ್ಟ್ರಾನಿಕ್ಸ್ ಇಂಜಿನಿಯರಿಂಗ್‌ನಲ್ಲಿ ಪದವಿಯನ್ನು ಹೊಂದಿರಬೇಕು. ಎರಡೂ ಶಾಖೆಗಳಲ್ಲಿ ನೇಮಕಾ ತಿಗಾಗಿ, ಶೈಕ್ಷಣಿಕ ಅರ್ಹತೆಯು ಭಾರತದ ಮಾನ್ಯತೆ ಪಡೆದ ಸಂಸ್ಥೆಗಳಿಂದ ಆಗಿರಬೇಕು.

ವಯೋಮಿತಿ ಎಷ್ಟಿರಬೇಕು?: ಈ ನೇಮ ಕಾತಿಗೆ ಅರ್ಜಿ ಸಲ್ಲಿಸಲು ವಯಸ್ಸು ಜುಲೈ 1, 2026ರಂದು 21ರಿಂದ 25 ವರ್ಷ ಗಳ ನಡುವೆ ಇರಬೇಕು. ಅಂದರೆ, ಜುಲೈ 1, 2001ರಿಂದ ಜೂನ್ 30, 2005ರ ನಡುವೆ ಜನಿಸಿರಬೇಕು. ಈ ಹಿಂದೆ ಭೂಸೇನೆ, ನೌಕಾಪಡೆ, ವಾಯುಪಡೆ ಅಥವಾ ಕೋಸ್ಟ್ ಗಾರ್ಡ್‌ನಲ್ಲಿ ಸೇವೆ ಸಲ್ಲಿಸಿದ್ದರೆ, ಗರಿಷ್ಠ ವಯೋಮಿತಿಯಲ್ಲಿ 5 ವರ್ಷಗಳ ಸಡಿಲಿಕೆ ನೀಡಲಾಗುವುದು.

ಅರ್ಜಿ ಶುಲ್ಕವೆಷ್ಟು?

ಸಾಮಾನ್ಯ, ಒಬಿಸಿ ಮತ್ತು ಇತರ ಎಲ್ಲಾ ವರ್ಗದ ಅಭ್ಯರ್ಥಿಗಳು 300 ರು. ಅರ್ಜಿ ಶುಲ್ಕವನ್ನು ಪಾವತಿಸಬೇಕಾಗುತ್ತದೆ. ಆದರೆ ಎಸ್.ಸಿ ಮತ್ತು ಎಸ್.ಟಿ ವರ್ಗಕ್ಕೆ ಈ ಪ್ರಕ್ರಿಯೆಯು ಸಂಪೂರ್ಣವಾಗಿ ಉಚಿತವಾಗಿದೆ.

ಆನ್‌ಲೈನ್ ಅರ್ಜಿ ಸಲ್ಲಿಸುವುದು ಹೇಗೆ?: ಅಭ್ಯರ್ಥಿಗಳು ಮೊದಲು https://joinindiancoastguard.cdac.in/ ವೆಬ್‌ಸೈಟ್‌ಗೆ ಭೇಟಿ ನೀಡಿ. ಮುಖಪುಟದಲ್ಲಿ CGCAT 2027 ಬ್ಯಾಚ್ ಮೇಲೆ ಕ್ಲಿಕ್ ಮಾಡಬೇಕು. ಸುದ್ದಿ/ಘೋಷಣೆಗಳು ವಿಭಾ ಗಕ್ಕೆ ಹೋಗಿ ಮತ್ತು ಅಪ್ಲಿಕೇಶನ್ ಲಿಂಕ್ ತೆರೆದು, ಹೊಸ ಖಾತೆಯನ್ನು ರಚಿಸಲು, ನೋಂದಾಯಿಸಿ ಮತ್ತು ಅಗತ್ಯವಿರುವ ಮಾಹಿತಿಯನ್ನು ಭರ್ತಿ ಮಾಡಿ. ನೋಂದ ಣಿಯ ನಂತರ, ಲಾಗಿನ್ ಆಗಿ ಮತ್ತು ನಿಮ್ಮ ಸಂಪೂರ್ಣ ಅರ್ಜಿ ನಮೂನೆಯನ್ನು ಭರ್ತಿ ಮಾಡಿ. ಅಂತಿಮವಾಗಿ ಅರ್ಜಿ ಶುಲ್ಕವನ್ನು ಪಾವತಿಸಿ ಮತ್ತು ಫಾರ್ಮ್ ಅನ್ನು ಸಲ್ಲಿಸಿ.

ಹೆಚ್ಚಿನ ಮಾಹಿತಿಗೆ ಸಂಪರ್ಕಿಸಬೇಕಾದ ಜಾಲತಾಣ: https://joinindiancoastguard.cdac.in/

ಗುಪ್ತಚರ ಇಲಾಖೆಯಲ್ಲಿ ನೇಮಕಾತಿಗೆ ಆಹ್ವಾನ

ಭಾರತ ಗೃಹ ಸಚಿವಾಲಯದ ಗುಪ್ತಚರ ಬ್ಯೂರೋ ನಿರುದ್ಯೋಗಿ ಪದವೀಧ ರರಿಗಾಗಿ ಸಹಾಯಕ ಕೇಂದ್ರ ಗುಪ್ತಚರ ಅಧಿಕಾರಿ ಗ್ರೇಡ್-2 ಕಾರ್ಯ ನಿರ್ವಾಹಕ ಹುದ್ದೆಗಳ ನೇಮಕಾತಿಗಾಗಿ ಅಧಿಸೂಚನೆ ಯನ್ನು ಬಿಡುಗಡೆ ಮಾಡಿದೆ. ಈ ಅಧಿಸೂಚನೆಯಡಿಯಲ್ಲಿ, ಒಟ್ಟು 3,717 ಸಹಾಯಕ ಕೇಂದ್ರ ಗುಪ್ತಚರ ಅಧಿಕಾರಿ ಗ್ರೇಡ್-2/ಕಾರ್ಯನಿರ್ವಾಹಕ ಹುದ್ದೆಗಳನ್ನು ಭರ್ತಿ ಮಾಡಲಾಗುತ್ತದೆ.

ವರ್ಗವಾರು ಖಾಲಿ ಹುದ್ದೆಗಳ ವಿವರಗಳು: ಸಾಮಾನ್ಯ ವರ್ಗದ ಹುದ್ದೆಗಳ ಸಂಖ್ಯೆ: 1,537. ಒಬಿಸಿ ವರ್ಗದ ಹುದ್ದೆಗಳ ಸಂಖ್ಯೆ: 946. ಎಸ್.ಸಿ. ವಿಭಾಗದಲ್ಲಿ ಹುದ್ದೆಗಳ ಸಂಖ್ಯೆ: 566, ಎಸ್.ಟಿ. ವಿಭಾಗದಲ್ಲಿ ಹುದ್ದೆಗಳ ಸಂಖ್ಯೆ: 226, ಇಡಬ್ಲ್ಯೂಎಸ್ ವಿಭಾಗದಲ್ಲಿನ ಹುದ್ದೆಗಳ ಸಂಖ್ಯೆ: 442.

ಶೈಕ್ಷಣಿಕ ಅರ್ಹತೆಗಳೇನು?: ಈ ಹುದ್ದೆಗಳಿಗೆ ಅರ್ಜಿ ಸಲ್ಲಿಸುವ ಅಭ್ಯರ್ಥಿಗಳು ಯಾವುದೇ ಮಾನ್ಯತೆ ಪಡೆದ ವಿಶ್ವವಿದ್ಯಾಲಯದಿಂದ ಯಾವುದೇ ಪದವಿಯಲ್ಲಿ ಉತ್ತೀರ್ಣರಾಗಿ ರಬೇಕ, ಜತೆಗೆ ಕಂಪ್ಯೂಟರ್ ಕೌಶಲ್ಯವನ್ನೂ ಸಹ ಹೊಂದಿರಬೇಕು.

ವಯೋಮಿತಿ ಎಷ್ಟಿರಬೇಕು?: ಅಭ್ಯರ್ಥಿಗಳ ಕನಿಷ್ಠ ವಯಸ್ಸು 18 ವರ್ಷದಿಂದ 27 ವರ್ಷಗಳ ನಡುವೆ ಇರಬೇಕು. ಅಧಿ ಸೂಚನೆ ಯಲ್ಲಿ ಸೂಚಿಸಿದಂತೆ ಮೀಸಲು ವರ್ಗಗಳಿಗೆ ವಯಸ್ಸಿನ ಮಿತಿಯಲ್ಲಿ ಸಡಿಲಿಕೆ ಇರುತ್ತದೆ.

ಆನ್‌ಲೈನ್ ಅರ್ಜಿ ಸಲ್ಲಿಕೆ: ಅರ್ಜಿ ಪ್ರಕ್ರಿಯೆ ಯು ಸಂಪೂರ್ಣವಾಗಿ ಆನ್‌ಲೈನ್ ನಲ್ಲಿದ್ದು. ಅಭ್ಯರ್ಥಿಗಳು ಜುಲೈ 19ರಿಂದ ಆಗಸ್ಟ್ 10, 2025ರ ವರೆಗೆ ಅರ್ಜಿ ಸಲ್ಲಿಸಬಹುದು.

ಆಯ್ಕೆ ಪ್ರಕ್ರಿಯೆ ಹೇಗೆ?

ಆಯ್ಕೆ ಪ್ರಕ್ರಿಯೆಯು ಮೂರು ಹಂತಗಳಲ್ಲಿ ನಡೆಯಲಿದೆ. ಟೈಯರ್-1 ಪರೀಕ್ಷೆ (ವಸ್ತುನಿಷ್ಠ ಪ್ರಕಾರ), ಟೈಯರ್-2 (ವಿವರಣಾತ್ಮಕ ಪ್ರಕಾರ) ಮತ್ತು ಸಂದರ್ಶನ ಇರುತ್ತದೆ. ಈ ಮೂರು ಹಂತಗಳಲ್ಲಿ ಅರ್ಹತೆ ಪಡೆದವರಿಗೆ ಗುಪ್ತಚರ ಬ್ಯೂರೋದಲ್ಲಿ ಉದ್ಯೋಗಾವಕಾಶ ಸಿಗುತ್ತದೆ.

ಪರೀಕ್ಷಾ ಕೇಂದ್ರಗಳು: ಬೆಂಗಳೂರು, ಬೆಳ ಗಾವಿ, ಹುಬ್ಬಳ್ಳಿ, ಮಂಗಳೂರು, ಶಿವಮೊಗ್ಗ ಮತ್ತು ಉಡುಪಿ.

ವೇತನ ಎಷ್ಟು?: ಆಯ್ಕೆಯಾದ ಅಭ್ಯರ್ಥಿ ಗಳಿಗೆ ತಿಂಗಳಿಗೆ ರು. 44,900ರಿಂದ ರು. 1,42,400ರ ವರೆಗೆ ವೇತನ ನೀಡಲಾಗುತ್ತದೆ. ಇತರ ಭತ್ಯೆಗಳು ಮತ್ತು ಸೌಲಭ್ಯಗಳನ್ನು ಸಹ ಒದಗಿಸಲಾಗುತ್ತದೆ.

ಹೆಚ್ಚಿನ ಮಾಹಿತಿಗೆ ಸಂಪರ್ಕಿಸಬೇಕಾದ ಜಾಲತಾಣ: www.mha.gov.in

ಕೇಂದ್ರ ಆಯುರ್ವೇದ ಸಂಶೋಧನಾ ಮಂಡಳಿ: ನೇಮಕಾತಿಗೆ ಅಧಿಸೂಚನೆ

ಕೇಂದ್ರ ಸರಕಾರದ ಅಧೀನ ಸಂಸ್ಥೆಯಾಗಿರುವ ಸೆಂಟ್ರಲ್ ಕೌನ್ಸಿಲ್ ಫಾರ್ ರಿಸರ್ಚ್ ಇನ್ ಆಯುರ್ವೇದಿಕ್ ಸೈನ್ಸಸ್‌ನಲ್ಲಿ (ಸಿಸಿಆರ್‌ಎಎಸ್) ಗ್ರೂಪ್ ಎ, ಬಿ ಮತ್ತು ಸಿ ವೃಂದದ 394 ವೈದ್ಯ ಕೀಯ ಮತ್ತು ವೈದ್ಯಕೀಯೇತರ ಹುದ್ದೆಗಳ ನೇಮಕಾತಿಗೆ ಅಧಿಸೂಚನೆ ಹೊರಡಿಸಿದೆ.

ಆನ್‌ಲೈನ್ ಅರ್ಜಿ ಸಲ್ಲಿಕೆಗೆ ಕೊನೆಯ ದಿನಾಂಕ: ಆಗಸ್ಟ್-31

ಅರ್ಜಿ ತಿದ್ದುಪಡಿಗೆ ಅವಕಾಶ: ಸೆಪ್ಟೆಂಬರ್ 3ರಿಂದ 5, 2025

ಪರೀಕ್ಷಾ ಕೇಂದ್ರ: ಬೆಂಗಳೂರು (ಮಾತ್ರ)

ಹುದ್ದೆಗಳ ವಿವರ: ಲೋವರ್ ಡಿವಿಷನ್ ಕ್ಲರ್ಕ್, ಸ್ಟೆನೋಗ್ರಾಫರ್, ಸ್ಟಾಫ್ ನರ್ಸ್, ಲೈಬ್ರರಿ ಕ್ಲರ್ಕ್, ಸೆಕ್ಯೂರಿಟಿ ಇನ್‌ಚಾರ್ಜ್, ಅಸಿಸ್ಟೆಂಟ್ ರಿಸರ್ಚ್ ಆಫೀಸರ್, ಟ್ರಾನ್ಸ್‌ಲೇಟರ್, ರಿಸರ್ಚ್ ಅಸಿ ಸ್ಟೆಂಟ್. ಜೂನಿಯರ್ ಮೆಡಿಕಲ್ ಲ್ಯಾಬೊ ರೇಟರಿ, ಎಂಟಿ ಎಸ್ ಅಪ್ಪರ್ ಡಿವಿಷನ್ ಕ್ಲರ್ಕ್, ಅಸಿಸ್ಟೆಂಟ್, ಫಾರ್ಮ ಸಿಸ್ಟ್, ಲ್ಯಾಬೊರೇಟರಿ ಅಟೆಂಡೆಂಟ್, ಡ್ರೈವರ್, ಮೆಡಿಕಲ್ ಲ್ಯಾಬೊರೇ ಟರಿ ಟೆಕ್ನಾಲಜಿಸ್ಟ್ ರಿಸರ್ಚ್ ಆಫೀಸರ್, ಸ್ಟ್ಯಾಟಿಸ್ಟಿಕಲ್ ಅಸಿಸ್ಟೆಂಟ್, ಆಫ್‌ಸೆಟ್ ಮೆಷಿನ್ ಆಪರೇಟರ್ ಹುದ್ದೆಗಳು ಖಾಲಿ ಇವೆ.

ಪರೀಕ್ಷೆ ಹೇಗಿರುತ್ತದೆ?; ಕಂಪ್ಯೂಟರ್ ಆಧಾರಿತ ಪರೀಕ್ಷೆಯ ಮೂಲಕ ಆಯ್ಕೆ ಪ್ರಕ್ರಿಯೆ ನಡೆಯ ಲಿದ್ದು, ಆಯಾ ಹುದ್ದೆಗಳಿಗನುಸಾರವಾಗಿ ಪಠ್ಯ ವಿಷಯ ಭಿನ್ನವಾಗಿರುತ್ತದೆ.

ಪ್ರೊಬೇಷನರಿ ಅವಧಿ ಎಷ್ಟು?: ನೇಮಕ ಗೊಂಡ ಆರಂಭದ ಎರಡು ವರ್ಷಗಳು ಪ್ರೊಬೆಷನರಿ ಅವಧಿ ಆಗಿರುತ್ತದೆ, ಅಭ್ಯರ್ಥಿಗಳ ಕಾರ್ಯದಕ್ಷತೆ ಆಧಾರ ದಲ್ಲಿ ಈ ಅವಧಿ ವಿಸ್ತರಣೆಗೊಳ್ಳಲೂಬ ಹುದು.

ನೇಮಕ ಎಲ್ಲೆಲ್ಲಿ?: ದೇಶದ ಯಾವುದೇ ಭಾಗದಲ್ಲಿ ಕಾರ್ಯನಿರ್ವಹಿಸಲು ಸಿದ್ಧರಿರಬೇಕು.

ಅರ್ಹತೆಗಳೇನು?: ಆಯಾ ಹುದ್ದೆಗನುಸಾರ ವಿದ್ಯಾರ್ಹತೆ ಬೇರೆ ಬೇರೆಯಾಗಿದೆ, ಸಂಬಂಧಿಸಿದ ವಿಷಯಗಳಲ್ಲಿ ಎಂ.ಡಿ, ಎಂ.ಫಾರ್ಮ, ಬಿ.ಎಸ್ಸಿ ನರ್ಸಿಂಗ್ ಪದವಿ, ವಿಜ್ಞಾನ ಸೇರಿದಂತೆ ವಿವಿಧ ವಿಷಯಗಳಲ್ಲಿ ಪದವಿ ಮತ್ತು ಸ್ನಾತಕೋತ್ತರ ಪದವಿ, ಪಿಯುಸಿ ಮತ್ತು ಡಿಪ್ಲೊಮಾ ಹಾಗೂ ಎಸ್ಸೆಸ್ಸೆಲ್ಸಿ ಪೂರ್ಣಗೊಳಿಸಿರುವ ಅಭ್ಯರ್ಥಿಗಳು ತಮ್ಮ ವಿದ್ಯಾರ್ಹತೆಗೆ ಸೂಕ್ತವಾದ ಹುದ್ದೆಗಳಿಗೆ ಅರ್ಜಿ ಸಲ್ಲಿಸಬಹುದಾಗಿದೆ. ಒಟ್ಟಾರೆ 27ರಿಂದ 40 ವರ್ಷ ದೊಳಗಿನ ಅಭ್ಯರ್ಥಿಗಳಿಗೆ ಉದ್ಯೋಗಾವಕಾಶವಿದೆ. ಪರೀಕ್ಷಾ ಪಠ್ಯಕ್ರಮ ಹಾಗೂ ಹೆಚ್ಚಿನ ಮಾಹಿತಿಗೆ ಸಂಪರ್ಕಿಸಬೇಕಾದ ಜಾಲತಾಣ: https://ccras.nic.in, ಸಹಾಯವಾಣಿ: 02262337918

ಅರ್ಜಿ ಶುಲ್ಕವೆಷ್ಟು?

ಗ್ರೂಪ್-ಎ ಹುದ್ದೆಗಳಿಗೆ 500 ರು. ಪ್ರೊಸೆಸಿಂಗ್ ಫೀ ಮತ್ತು 1,000 ರು. ಪರೀಕ್ಷಾ ಶುಲ್ಕ ಪಾವತಿಸಲು ಸೂಚಿಸಲಾಗಿದೆ. ಗ್ರೂಪ್-ಬಿ ವೃಂದದ ಹುದ್ದೆಗಳಿಗೆ 200 ರು. ಪ್ರೊಸೆಸಿಂಗ್ ಫೀ ಹಾಗೂ ಪರೀಕ್ಷಾ ಶುಲ್ಕ 500 ರು. ಹಾಗೂ ಗ್ರೂಪ್ -ಸಿ ವೃಂದದ ಹುದ್ದೆಗಳಿಗೆ ಪ್ರೊಸೆಸಿಂಗ್ ಮತ್ತು ಪರೀಕ್ಷಾ ಶುಲ್ಕ ಕ್ರಮವಾಗಿ 100 ಹಾಗೂ 200 ರು. ನಿಗದಿಪಡಿಸಲಾಗಿದೆ. ಎಸ್.ಸಿ/ಎಸ್.ಟಿ ವಿಶೇಷ ಚೇತನರು/ಆರ್ಥಿಕ ದುರ್ಬಲ ವರ್ಗ, ಮಹಿಳಾ ಅಭ್ಯರ್ಥಿಗಳು, ಮಾಜಿ ಸೈನಿಕ ಅಭ್ಯರ್ಥಿಗಳಿಗೆ ಸಂಪೂರ್ಣ ಶುಲ್ಕ ವಿನಾಯಿತಿ ನೀಡಲಾಗಿದೆ.

ಐಬಿಪಿಎಸ್ ಪಿ.ಓ ಹಾಗೂ ಎಸ್.ಓ ಅರ್ಜಿ ಸಲ್ಲಿಕೆ ಇರುವ ದಿನಾಂಕ ವಿಸ್ತರಣೆ

ದೇಶಾದ್ಯಂತ ಒಟ್ಟು 5,208 ಪ್ರೊಬೆಷನರಿ ಆಫೀಸರ್, (1,007) ಸ್ಪೆಷಲಿಸ್ಟ್ ಆಫೀಸರ್ ಹುದ್ದೆಗಳ ಭರ್ತಿಗೆ ಅರ್ಜಿ ಆಹ್ವಾನಿಸಿರುವ ಬ್ಯಾಂಕಿಂಗ್ ಸಿಬ್ಬಂದಿ ನೇಮಕಾತಿ ಸಂಸ್ಥೆ ಇದೀಗ ಕೊನೆಯ ದಿನಾಂಕವನ್ನು ವಿಸ್ತರಿಸಿ ಆದೇಶ ಹೊರಡಿಸಿದೆ. ಈ ಹಿಂದೆ ಆನ್ಲೈನ್ ಮೂಲಕ ಅರ್ಜಿ ಸಲ್ಲಿಸಲು ಜುಲೈ 21 ಕೊನೆಯ ದಿನ ಎಂದು ಹೇಳಲಾಗಿತ್ತು. ಇದೀಗ ಜುಲೈ 28 ರವರೆಗೆ ಅಪ್ಲೈ ಮಾ ಡಲು ಅವಕಾಶ ಕಲ್ಪಿಸಲಾಗಿದೆ. ಅಧಿಕೃತ ವೆಬ್‌ಸೈಟ್ ibps.in ಗೆ ಭೇಟಿ ನೀಡುವ ಮೂಲಕ ಅರ್ಜಿ ಸಲ್ಲಿಸಬಹುದು.

ಬ್ಯಾಂಕ್ ಆಫ್ ಬರೋಡಾ

LB0 ನೇಮಕಾತಿ ಅರ್ಜಿ ಸಲ್ಲಿಕೆ ದಿನಾಂಕ ವಿಸ್ತರಣೆ

ಬ್ಯಾಂಕ್ ಆಫ್ ಬರೋಡಾ, LB0 ನೇಮಕಾತಿ 2025 ಕ್ಕೆ ಅರ್ಜಿ ಸಲ್ಲಿಸಲು ಅಭ್ಯರ್ಥಿಗಳಿಗೆ ಹೆಚ್ಚಿನ ಸಮಯವನ್ನು ನೀಡಿದ್ದು, ಆನ್‌ಲೈನ್ ಅರ್ಜಿ ಸಲ್ಲಿಸುವ ಅಂತಿಮ ದಿನಾಂಕವನ್ನು 10 ದಿನಗಳವರೆಗೆ ವಿಸ್ತರಿಸಿದೆ. ಬ್ಯಾಂಕಿನ ವೆಬ್ ಸೈಟ್‌ನಲ್ಲಿ ಬಿಡುಗಡೆಯಾದ ಅಧಿಕೃತ ಸೂಚನೆಯ ಪ್ರಕಾರ, ಅರ್ಜಿ ಪ್ರಕ್ರಿಯೆಯು ಜುಲೈ-4, 2025ರಂದು ಪ್ರಾರಂಭವಾಗಿ ಆಗಸ್ಟ್ 3, 2025ರ ವರೆಗೆ ಮುಂದುವ ರಿಯುತ್ತದೆ. ಅಭ್ಯರ್ಥಿಗಳು ಸಾಧ್ಯವಾದಷ್ಟು ಬೇಗ ಅರ್ಜಿ ಸಲ್ಲಿಸಲು ಸೂಚಿಸಲಾಗಿದೆ.

ಗಮನಕ್ಕೆ

ಅಂಕಣದಲ್ಲಿ ಪ್ರಸ್ತುತಪಡಿಸಿದ ಮಾಹಿತಿಯ ನಿಖರತೆಯನ್ನು ಖಚಿತಪಡಿಸಿಕೊಳ್ಳಲು ಲೇಖಕರು ಎಲ್ಲ ಪ್ರಯತ್ನಗಳನ್ನು ಮಾಡಿದ್ದಾರೆ. ಆದಾಗ್ಯೂ, ವಿಷಯದ ಸಂಪೂರ್ಣತೆ, ನಿಖರತೆ ಅಥವಾ ಸಮಯೋಚಿತತೆಯನ್ನು ಖಾತರಿಪಡಿಸು ವುದಿಲ್ಲ. ಹಾಗಾಗಿ ಅರ್ಜಿ ಸಲ್ಲಿಸುವ ಮೊದಲು ಆಯಾಯ ವೈಬ್‌ಸೈಟ್ ನೋಡಿ ಖಚಿತಪಡಿಸು ವುದು ಉತ್ತಮ. ಯಾವುದೇ ಲೋಪದೋಷಗಳಿಗೆ ಪತ್ರಿಕೆ ಇಲ್ಲವೇ ಲೇಖಕರು ಜವಾಬ್ದಾರರಲ್ಲ.

ಆರ್. ಕೆ. ಬಾಲಚಂದ್ರ
ಲೇಖಕರು, ಬ್ಯಾಂಕಿಂಗ್ ತರಬೇತುದಾರರು ಹಾಗೂ ವೃತ್ತಿ ಮಾರ್ಗದರ್ಶಕರು, ಬೆಂಗಳೂರು.

▶▶ ಅವೈಜ್ಞಾನಿಕ ಕಾಮಗಾರಿ, ಫಲಕಗಳು ನಾಪತ್ತೆ | ರಸ್ತೆಗಳಲ್ಲಿ ಹೆಚ್ಚುತ್ತಲೇ ಇವೆ ಸರಣಿ ಅಪಘಾತ | ಸೂಚನಾ ಫಲಕವಿಲ್ಲದೇ ಹಲವು ವಾಹನಗಳು ಪಲ್ಟಿ | ಮಲೆ ಮಾದೇಶ್ವರ ಬೆಟ್ಟದ ದಾರಿ ದುರಂತಗಳು

ಮೂರು ರಾಷ್ಟ್ರೀಯ ಹೆದ್ದಾರಿ ಅವಾಂತರ

ಜಿಲ್ಲಾ ನೋಟ

✎ ದೇವನೂರು ಶ್ರೀನಿವಾಸ್

ಚಾಮರಾಜನಗರ: ಗಡಿ ಭಾಗದ ಚಾಮರಾಜನಗರ ಜಿಲ್ಲೆಯಲ್ಲಿ ಒಂದಲ್ಲ, ಎರಡಲ್ಲ, ಮೂರು ರಾಷ್ಟ್ರೀಯ ಹೆದ್ದಾರಿಗಳು ಹಾದು ಹೋಗಿವೆ. ಆದರೆ ಅವು ಹದಗೆಟ್ಟು ಹೋಗಿ ಅಪಘಾತಗಳು ಸಂಭವಿಸುತ್ತಲೇ ಇವೆ. ಹೆದ್ದಾರಿಗಳಾಗಿದ್ದರೂ ಅಪಘಾತ ಮಾತ್ರ ನಿಂತಿಲ್ಲ. ಆಗಾಗ್ಗೆ ಅಮಾಯಕ ಜನರನ್ನ ಬಲಿ ಪಡೆಯುತ್ತಲೆ ಇವೆ. ಜಿಲ್ಲೆಯಾಗಿ ಎರಡುವರೆ ದಶಕವೇ ಕಳೆದಿದೆ. ಆದರೆ ಹಿಂದುಳಿದ ಜಿಲ್ಲೆ ಎಂಬ ಹಣೆಪಟ್ಟಿಯಿಂದ ಹೊರಬಂದಿಲ್ಲ.

ಮೂರು ಹೆದ್ದಾರಿ: ಜಿಲ್ಲೆಯ ಮೂಲಕ ಮೂರು ರಾಷ್ಟ್ರೀಯ ಹೆದ್ದಾರಿ ಹೋಗಿರುವುದು ಸಂತಸದ ವಿಷಯವಾದರೂ ಸಹ ರಸ್ತೆಯ ಸಮಸ್ಯೆ ಮಾತ್ರ ಒಂದೆಯಾಗಿದೆ. ಹಿಂದೆ ರಸ್ತೆ ಸರಿ ಪಡಿಸದೇ ಅಪಘಾತವಾಗುತ್ತಿತ್ತು. ಇದೀಗ ಹೊಸ ರಸ್ತೆಯಾಗಿಯೂ ರಸ್ತೆ ಅಪಘಾತಗಳು ಬಹಳಷ್ಟು ಆಗುವ ಮೂಲಕ ಸಾವುಗಳ ಸಂಖ್ಯೆಯೂ ಹೆಚ್ಚಾಗುತ್ತಿದೆ. ಹೆದ್ದಾರಿಗಳಲ್ಲೇ ಗುಂಡಿ ಬಿದ್ದರೇ ಉಳಿದ ಜಿಲ್ಲಾ ಮುಖ್ಯ ರಸ್ತೆಗಳ ಕತೆ ಏನಾಗಿರಬೇಡ..? ಅಪಘಾತಗಳಿಗೆ ಸಾಕಷ್ಟು ಜನ ಪ್ರಾಣ ತೆತ್ತಿದ್ದರು. ನಂತರ ಸಾರ್ವಜನಿಕರ ಹೋರಾಟದಿಂದಾಗಿ ಒಂದಷ್ಟು ಗುಂಡಿ ಮುಚ್ಚುವ ದುರಸ್ತಿ ಕಾರ್ಯ ನಡೆಯಿತು.

ಟೋಲ್ ಸಂಗ್ರಹ: ಇದೀಗ ಹೊಸ ರಸ್ತೆಯೇ ಆಗಿದ್ದು ಟೋಲ್ ಸಹ ಸಂಗ್ರಹ ಮಾಡುತ್ತಿದ್ದಾರೆ. ಆದರೆ ಜನರ ರಸ್ತೆ ಸಮಸ್ಯೆ ಮಾತ್ರ ತಪ್ಪಿದಂತೆ ಕಾಣುತ್ತಿಲ್ಲ. ಹಲವು ಕಾರಣಗಳಿಂದ ಅಪಘಾತ ಆಗುತ್ತಲೇ ಇವೆ. ಆದರೂ ಸಹ ಕಡಿವಾಣ ಬೀಳುವ ಲಕ್ಷಣಗಳು ಸದ್ಯಕ್ಕೆ ಕಾಣುತ್ತಿಲ್ಲ. ಇದಕ್ಕೂ ಸಹ ಜನ ಹೋರಾಟ ಮಾಡಲು ಸಜ್ಜುಗುವ ಪರಿಸ್ಥಿತಿ ನಿರ್ಮಾಣವಾಗಿದೆ.

ಸೂಚನಾ ಫಲಕ ಇಲ್ಲ: ರಸ್ತೆ ಅಪಘಾತಕ್ಕೆ ಹಲವು ಕಾರಣಗಳಿವೆ. ಅತಿಯಾದ ವೇಗದ ಚಾಲನೆಯೂ ಕೂಡ ಒಂದಾದರೆ ಅವೈಜ್ಞಾನಿಕ ರಸ್ತೆ ಕಾಮಗಾರಿ, ಸಂಚಾರ ಸೂಚನಾ ಫಲಕಗಳನ್ನು ಮತ್ತು ವಿದ್ಯುತ್ ದೀಪಗಳನ್ನು ಅಳವಡಿಸದೇ ಇರುವುದು ಸಹ ಬಹು ದೊಡ್ಡ ಕಾರಣವಾಗಿ ಜಿಲ್ಲೆಯ ರಸ್ತೆಗಳಲ್ಲಿ ವಿಪರೀತ ಅಪಘಾತಗಳು ಸಂಭವಿಸುತ್ತಿವೆ. ಇದನ್ನ ತಪ್ಪಿಸಲು ಸಂಬಂಧಪಟ್ಟ ಇಲಾಖೆಗಳು ಸೂಕ್ತ ಕ್ರಮವಹಿಸಬೇಕಿದೆ.

ಬೆಟ್ಟದ ದಾರಿ ದುರಂತಗಳು: ಇನ್ನು ಮಲೆಮಹದೇಶ್ವರ ಬೆಟ್ಟಕ್ಕೆ ತೆರಳುವ ಮಾರ್ಗದಲ್ಲಂತೂ ಅಪಘಾತಗಳ ಸಂಖ್ಯೆ ಕೇಳುವಂತೆಯೇ ಇಲ್ಲ. ಇತ್ತೀಚೆಗೆ ಹನೂರು ತಾಲೂಕಿನ ತೆಳ್ಳನೂರು-ಬಂಡಳ್ಳಿ ನಿಯಂತ್ರಣ ತಪ್ಪಿ ಖಾಸಗಿ ಬಸ್ ಪಲ್ಟಿಯಾಗಿ ಸ್ಥಳದಲ್ಲೇ ಮೃತಪಟ್ಟಿದ್ದು, ಕೆಲವರಿಗೆ ಗಾಯಗಳಾದರೆ. ಕೊಳ್ಳೇಗಾಲದ ಚಿಕ್ಕಿಂದವಾಡಿ ಬಳಿ ಹೆದ್ದಾರಿಯಲ್ಲಿ ಟಿಪ್ಪರ್ ಕಾರಿಗೆ ಡಿಕ್ಕಿ ಹೊಡೆದ ಪರಿಣಾಮ ಸ್ಥಳದಲ್ಲೇ ಐವರು ವಿದ್ಯಾರ್ಥಿಗಳು ಮೃತಪಟ್ಟಿದ್ದರು. ಅದಕ್ಕೂ ಮುನ್ನ ಬೆಂಗಳೂರಿನ ನಿವಾಸಿಗಳು ಸಹ ಬೆಟ್ಟಕ್ಕೆ ಬರುವಾಗ ರಸ್ತೆಯ ಬದಿಯ ಕೆರೆಗೆ ಕಾರು ಬಿದ್ದ ನೀರಿನಲ್ಲಿ ಮುಳುಗಿ ಇಬ್ಬರು ಸಾವನ್ನಪ್ಪಿದರು. ಹೀಗೆ ಸಾಕಷ್ಟು ಅಪಘಾತಗಳು ಸಂಭವಿಸುತ್ತಲೇ ಇವೆ. ಅತಿಯಾದ ವೇಗ, ಹೆದ್ದಾರಿಯ ಬದಿಗಳಲ್ಲಿ ವಿದ್ಯುತ್ ದೀಪಗಳನ್ನು ಅಳವಡಿಸದೇ ಇರುವುದು ತಿರುವುಗಳಲ್ಲಿ ವೇಗ ನಿಯಂತ್ರಣಗಳನ್ನು ಅಳವಡಿಸದೇ ಇರುವುದು ರಸ್ತೆ ಅಪಘಾತಗಳಿಗೆ ಕಾರಣವಾಗುತ್ತಿದೆ.

ಅಪಘಾತ ವಲಯಗಳು: ಜಿಲ್ಲೆಯಲ್ಲಿ ಹಾದು ಹೋಗಿರುವ ಸತ್ಯಮಂಗಲ ರಾ.ಹೆದ್ದಾರಿಯ ಕೊಳ್ಳೇಗಾಲ ತಾಲೂಕಿನ ಹರಳೇ, ಮಧುವನಹಳ್ಳಿ, ಸತ್ತೇಗಾಲ, ಮುಡಿಗುಂಡ ಬೈಪಾಸ್ ರಸ್ತೆಗಳು. ಚಾಮರಾಜನಗರ ತಾಲೂಕಿನ ದೊಡ್ಡರಾಯಪೇಟೆ, ಸೋಮವಾರಪೇಟೆ, ಅಟ್ಟಗೂಳಿಪುರ ಹಾಗೂ ಇನ್ನಿತರೆ ಬೈಪಾಸ್ ರಸ್ತೆಗಳು. ಹನೂರಿನ ತೆಳ್ಳನೂರು-ಬಂಡಳ್ಳಿ ರಸ್ತೆ ಹಾಗೂ ಇನ್ನಿತರೆ ರಸ್ತೆಗಳಲ್ಲಿ ಅಪಘಾತಗಳು ಹೆಚ್ಚಾಗಿ ನಡೆಯುತ್ತಿದೆ. ಇವುಗಳನ್ನು ಅಪಘಾತ ವಲಯಗಳು ಎಂದು ಗುರುತಿಸುವ ಮೂಲಕ ಅಗತ್ಯ ಸಂಚಾರ ನಿಯಂತ್ರಣ ಮತ್ತು ವೇಗ ನಿಯಂತ್ರಣಗಳನ್ನು ಅಳವಡಿಸುವ ಮೂಲಕ ಅಪಘಾತಗಳನ್ನು ನಿಯಂತ್ರಣ ಮಾಡಬೇಕಿದೆ.

ವೇಗಕ್ಕೆ ರಸ್ತೆಯೇ ಕಡಿವಾಣ: ಇದು ಹೇಗೆ ಎನ್ನುತ್ತಿರಾ, ಹೌದು ರಾಷ್ಟ್ರೀಯ ಹೆದ್ದಾರಿ ಸಂತೇಮರಳ್ಳಿಯಿಂದ ಕೊಳ್ಳೇಗಾಲ ಮೂಲಕ ಹೋಗುವ ರಸ್ತೆಯ ಮಾರ್ಗ ಮಧ್ಯದಲ್ಲಿ ಕನಿಷ್ಠ 60 - 70 ರಲ್ಲಿ ಚಾಲನೆ ಮಾಡಿದರೂ ಸ್ವಲ್ಪ ಯಾಮಾರಿದರೂ ವಾಹನ ಪಲ್ಟಿ ಖಚಿತ, ಏಕೆಂದರೆ ಆ ಹೊಸ ರಸ್ತೆಯಲ್ಲೇ ಸಮತಟ್ಟಿಲ್ಲದೇ ವಾಹನಗಳು ಚಾಲಕರ ನಿಯಂತ್ರಣ ತಪ್ಪುತ್ತಿವೆ. ಇಲ್ಲಿ ಮಾತ್ರ ಚಾಲಕರು ಬಹಳ ಜಾಗ್ರತೆಯಿಂದ ವಾಹನ ಚಾಲನೆ ಮಾಡಬೇಕು. ಇಲ್ಲವಾದರೆ ಅಪಘಾತ ಕಟ್ಟಿಟ್ಟ ಬುತ್ತಿ. ರಸ್ತೆಯ ಪರಿಸ್ಥಿತಿ ಹೀಗಿದ್ದರೂ ಈವರವಿಗೂ ಅಪಘಾತವಾದವರ ಮೇಲೆ ಪ್ರಕರಣ ದಾಖಲಾಗಿದೆಯೇ ಹೊರತು ಅವೈಜ್ಞಾನಿಕ ರಸ್ತೆ ಮಾಡಿದವರ ಮೇಲೆ ಒಂದೇ ಒಂದು ಪ್ರಕರಣ ದಾಖಲಾಗಿಲ್ಲ.

ಆಮೆಗತಿಯ ರಸ್ತೆ ನಿರ್ಮಾಣ: ರಾಷ್ಟ್ರೀಯ ಹೆದ್ದಾರಿ ಕಾಮಗಾರಿ ಬರೋಬರಿ ಏಳೆಂಟು ವರ್ಷಗಳೇ ಕಳೆದರೂ ಮುಗಿಯದೇ ಜನ ಪರದಾಡುವಂತಾಗಿತ್ತು. ಕೆಡಿಪಿ ಸಭೆಗಳಲ್ಲಿ ಗುತ್ತಿದಾರರನ್ನು ಕರೆಸಿದರೂ ಬಾರದೇ ಸಾಕಷ್ಟು ಬಾರಿ ಎಚ್ಚರಿಕೆ ಕೊಟ್ಟು ಕಾಮಗಾರಿ ಬೇಗ ಮುಗಿಸುವಂತೆ ತಾಕೀತು ಮಾಡುವಂತಾಗಿತ್ತು. ಮೂರನಾಲ್ಕು ಜನ ಗುತ್ತಿಗೆದಾರರು ಸಹ ಬದಲಾವಣೆಯಾದರೂ ಆ ಕಾಮಗಾರಿ ಮುಗಿಸಲು ಜನಪ್ರತಿನಿಧಿಗಳು, ಅಧಿಕಾರಿಗಳು ಹರಸಾಹಸ ಮಾಡಬೇಕಾಯಿತು.

ಪ್ರಕರಣ ದಾಖಲು: ಈ ಹಿಂದೆ ದಿ.ಆರ್ .ಧ್ರುವನಾರಾಯಣ್ ಸಂಸದರಾಗಿದ್ದಾಗ ಪ್ರಾರಂಭವಾದ ಈ ರಸ್ತೆ ಕಾಮಗಾರಿ ಏಳೆಂಟು ವರ್ಷಗಳ ನಂತರ ಪೂರ್ಣವಾಯಿತು. ರಸ್ತೆ ಕಾಮಗಾರಿ ಮಾಡುವಾಗಲೂ ಸರಿಯಾದ ನಾಮಫಲಕಗಳು ಇಲ್ಲದೇ ಸಾವು - ನೋವುಗಳು ಆಗುತ್ತಿದ್ದವು. ಆ ವೇಳೆ ಕೆಡಿಪಿ ಸಭೆಯಲ್ಲಿ ಧ್ರುವನಾರಾಯಣ್ ಮತ್ತು ಜಿಲ್ಲಾಧಿಕಾರಿ ಕಾವೇರಿಯವರು ಅಪಘಾತವಾದಾಗ ವಾಹನ ಸವಾರರಿಗಷ್ಟೇ ಅಲ್ಲದೇ ಅವೈಜ್ಞಾನಿಕ ರಸ್ತೆ ಕಾಮಗಾರಿ ಮಾಡುವವರ ಮೇಲೂ ಪ್ರಕರಣ ದಾಖಲು ಮಾಡಬೇಕು ಎಂದು ಸಭೆಯಲ್ಲಿ ತೀರ್ಮಾನಿಸುತ್ತಿದ್ದಂತೆ ಗುತ್ತಿಗೆದಾರರು ಬೆಚ್ಚಿಬಿದ್ದು ಸರಿಯಾದ ಕ್ರಮವಹಿಸಲು ಮುಂದಾಗಿದ್ದರು. ಇದೀಗ ರಸ್ತೆ ಕಾಮಗಾರಿಯ ಅವೈಜ್ಞಾನಿಕ ಸಮಸ್ಯೆಗೆ ಕಡಿವಾಣಕ್ಕೆ ಅದೇ ಕ್ರಮವಹಿಸಿದರೆ ಮಾತ್ರ ಅಮಾಯಕರ ಪ್ರಾಣ ಬಲಿಗೆ ಬೆಲೆ ಸಿಕ್ಕಂತಾಗುತ್ತದೆ.

ಅಪಘಾತಕ್ಕೆ ಕಾರಣಗಳು: ಅವೈಜ್ಞಾನಿಕ ಕಾಮಗಾರಿ ತಾಲೂಕಿನ ಚಿಕ್ಕಹೊಳೆ ಚೆಕ್‌ಪೋಸ್ಟ್‌ನಿಂದ ಸುವರ್ಣಾವತಿ ಜಲಾಶಯದ ವರೆಗೂ 50 ಮೀ. ಅಂತರದಲ್ಲಿ ವಾಹನ ಬರುತ್ತಿದೆ ಎಂಬುದೆ ಗೊತ್ತಾಗುವುದಿಲ್ಲ. ಹೆಚ್ಚಿನ ಸಂಖ್ಯೆಯಲ್ಲಿ ಅಪಘಾತಗಳು ಸಂಭವಿಸುತ್ತಿದೆ. ವೇಗ ನಿಯಂತ್ರಣ ಹಾಗೂ ಸಂಚಾರಿ ನಿಯಮಗಳ ಫಲಕಗಳನ್ನು ಅಳವಡಿಸಿಲ್ಲ. ರಸ್ತೆಯ ಸಮೀಪದ ಚರಂಡಿಗಳನ್ನು ಅವೈಜ್ಞಾನಿಕವಾಗಿ ನಿರ್ಮಾಣ ಮಾಡಲಾಗಿದೆ. ಗ

ಚೆಕ್‌ಪೋಸ್ಟ್ ಬಳಿಯ ಹೆದ್ದಾರಿ ಕಾಮಗಾರಿ ಕಳಪೆಯಿಂದ ಕೂಡಿದೆ. ನಿಯಮದ ಪ್ರಕಾರ ಸುಮಾರು 130 ಮೀ, ವರೆಗೆ ಎದುರು ಬರುತ್ತಿರುವ ವಾಹನಗಳು ಕಾಣಬೇಕು. ಆದರೆ ಈ ರಸ್ತೆ ಹೆಚ್ಚಿನ ತಿರುವುಗಳಿಂದ ಕೂಡಿದ್ದು, ಅಪಘಾತಗಳು ಸಂಭವಿಸಲು ಇದು ಕೂಡ ಒಂದು ಕಾರಣವಾಗಿದೆ. ಸೂಕ್ತ ರೀತಿಯಲ್ಲಿ ಸರ್ವೀಸ್ ರಸ್ತೆಗಳನ್ನು ನಿರ್ಮಾಣ ಮಾಡಿಲ್ಲ. ರಸ್ತೆ ಬದಿಯಲ್ಲಿ ವಿದ್ಯುತ್ ದೀಪಗಳು ಇಲ್ಲದೇ ರಾತ್ರಿ ವೇಳೆಯಲ್ಲಿ ಸಂಚಾರ ಮಾಡಲು ಭಯವಾಗುತ್ತಿದೆ ಎನುತ್ತಾರೆ ಪ್ರಯಾಣಿಕರು.

ರಸ್ತೆ ಬದಿ ವಾಹನಗಳ ಪಾರ್ಕಿಂಗ್: ಹೆದ್ದಾರಿಗಳ ನಿಯಾಮವಳಿಯಂತೆ ಈ ಹೆದ್ದಾರಿಯನ್ನು ನಿರ್ಮಾಣ ಮಾಡಿಲ್ಲ. ಹೆದ್ದಾರಿಯನ್ನು ನಿರ್ಮಾಣ ಮಾಡುವಾಗ ವಿವಿಧ ಗ್ರಾಮಗಳಿಗೆ ಸಂಪರ್ಕ ಕಲ್ಪಿಸುವ ಸರ್ವೀಸ್ ರಸ್ತೆಗಳನ್ನು ಹಾಳು ಮಾಡಲಾಗಿದೆ. ರಾತ್ರಿ ವೇಳೆಯಲ್ಲಿ ಸತ್ತಿರಸ್ತೆ ವಾಹನ ಸಂಚಾರ ನಿಷೇಧ ಮಾಡಿರುವುದರಿಂದ ರಸ್ತೆ ಬದಿಯಲ್ಲಿ ಹೆಚ್ಚಿನ ವಾಹನಗಳನ್ನು ಪಾರ್ಕಿಂಗ್ ಮಾಡಲಾಗುತ್ತಿದೆ. ಇದರಿಂದ ಸಂಚಾರಕ್ಕೆ ತೊಂದರೆಯಾಗುತ್ತಿದೆ. ಅಗತ್ಯವಾಗಿ ಹೆದ್ದಾರಿಯಲ್ಲಿ ಪಾರ್ಕಿಂಗ್ ವ್ಯವಸ್ಥೆಯನ್ನು ಕಲ್ಪಿಸಿಲ್ಲ. ಇದರ ಪರಿಣಾಮವಾಗಿ ಅಪಘಾತಗಳು ಹೆಚ್ಚಾಗುತ್ತಲೇ ಇದೆ.

ಅತಿವೇಗದ ಚಾಲನೆ ಮಲೆ ಮಹದೇಶ್ವರ ಬೆಟ್ಟದ ರಸ್ತೆಯಲ್ಲಿ ಅಪಘಾತ ಹೆಚ್ಚಾಗುತ್ತಿದೆ. ಈ ರಸ್ತೆಯ ಗ್ರಾಮಗಳ ಪರಿಮಿತಿಗಳಲ್ಲಿ ವೇಗವಾಗಿ ಬಸ್, ಟಿಪ್ಪರ್, ಲಾರಿ, ವಾಹನಗಳು ಚಲಿಸುತ್ತವೆ. ಬೈಪಾಸ್ ರಸ್ತೆ ಅಭಿವೃದ್ಧಿಯಿಂದ ಅಜಾಗರೂಕತೆ ಚಾಲನೆ ಸಾಮಾನ್ಯ ಆಗಿದೆ. ಇತ್ತೀಚೆಗೆ ಟಿಪ್ಪರ್ ಹಾಗೂ ಕಾರಿನ ನಡುವೆ ಅಪಘಾತ ಸಂಭವಿಸಿ 5 ಜನರು ಮೃತಪಟ್ಟರು. ಬಂಡಳ್ಳಿ ಬಳಿ ಬಸ್ ಪಲ್ಟಿಯಾಗಿ ಒಬ್ಬ ಮೃತಪಟ್ಟಿದ್ದು, 70 ಕ್ಕೂ ಹೆಚ್ಚು ಜನರು ಗಾಯಗೊಂಡಿದ್ದಾರೆ.

ಪೊಲೀಸರ ಹರ ಸಾಹಸ: ದಿನೇದಿನೇ ಹೆಚ್ಚುತ್ತಿರುವ ಅಪಘಾತಗಳಿಂದ ಬೇಸತ್ತ ಗ್ರಾಮಗಳ ಜನರು ಹೋರಾಟ ಮಾಡಲು ಮುಂದಾದ ಹಿನ್ನಲೆ ಜಿಲ್ಲಾಧಿಕಾರಿ ಶಿಲ್ಪಾನಾಗ್ ಹಾಗೂ ಜಿಲ್ಲಾ ವರಿಷ್ಠಾಧಿಕಾರಿ ಡಾ.ಬಿ.ಟಿ.ಕವಿತಾ ಅವರು ರಸ್ತೆಗಳಿಗೆ ಭೇಟಿ ನೀಡಿ ಅಲ್ಲಿನ ಜನರ ಜೊತೆ ಮಾತನಾಡಿ, ರಸ್ತೆಯ ಪರಿಸ್ಥಿತಿಯ ಬಗ್ಗೆ ಮಾಹಿತಿ ಪಡೆದು ಸದ್ಯಕ್ಕೆ ಅಲ್ಲಲ್ಲಿ ಬ್ಯಾರಿಕೇಡ್ ಅಳವಡಿಸಿದ್ದಾರೆ. ಅಲ್ಲದೇ ಹೆದ್ದಾರಿಯಅಧಿಕಾರಿಗಳೊಂದಿಗೆ ಚರ್ಚಿಸಿ ಕೂಡಲೇ ಕ್ರಮವಹಿಸುವಂತೆ ಸೂಚನೆ ನೀಡಿದ್ದಾರೆ.

▶▶ ಜಿಲ್ಲೆಯಲ್ಲಿ ನಡೆಯದ ಜಂಟಿ ಸಭೆ, ಸಮಾವೇಶ | 'ದೇಶಕ್ಕೆ ಮೋದಿ, ರಾಜ್ಯಕ್ಕೆ ಕುಮಾರಣ್ಣ' ಪ್ರಚಾರ | ಬೂತ್ ಮಟ್ಟದಲ್ಲಿ ಕಾಣುತ್ತಿಲ್ಲ ಮೈತ್ರಿ ಲಕ್ಷಣಗಳು | ಜಂಟಿ ಹೋರಾಟ, ಪ್ರತಿಭಟನೆ. ಸಮಾವೇಶ ದೂರ

ದಳಪತಿಗಳ ಆಸಕ್ತಿ, ಕಮಲ ಪಾಳಯ ವಿರಕ್ತಿ

ಜಿಲ್ಲಾ ನೋಟ

✎ ವೀರೇಶ್ ಎಸ್.ಕೆಂಭಾವಿ ಯಾದಗಿರಿ

ಕಳೆದ ಲೋಕಸಭಾ ಚುನಾವಣೆ ವೇಳೆ ರಾಜ್ಯದಲ್ಲಿ ಮೈತ್ರಿ ಮಾಡಿಕೊಂಡಿರುವ ಬಿಜೆಪಿ ಮತ್ತು ಜೆಡಿಎಸ್ ಪಕ್ಷಗಳ ನಾಯಕರುಗಳು ಆಗಾಗ ಅಲ್ಲಿ ಇಲ್ಲಿ ಒಟ್ಟಾಗಿ ಕಾಣಿಸಿಕೊಂಡಿದ್ದಾರೆ. ಹಾಗೆಯೇ ಸಭೆ, ಸಮಾವೇಶಗಳು ಕೂಡಾ ಮಾಡಿದ್ದಾರೆ. ಆದರೆ, ಜಿಲ್ಲೆಯಲ್ಲಿ ಮಾತ್ರ ಈ ರೀತಿಯ ಬೆಳವಣಿಗೆಗಳು ಇಲ್ಲಿಯವರೆಗೂ ನಡೆಯದೇ ಇರುವುದು ಮೈತ್ರಿಗೆ ಜಿಲ್ಲೆಯ ಉಭಯ ನಾಯಕರ ಬೆಂಬಲವಿದ್ದಿಯಾ? ಇಲ್ಲವಾ? ಎನ್ನುವ ಬಗ್ಗೆ ಪ್ರಶ್ನೆ ಹುಟ್ಟುಹಾಕಿದೆ.

ಲೋಕಸಭೆ ಚುನಾವಣೆಯಲ್ಲಿ ಮೈತ್ರಿ ಮಾಡಿಕೊಂಡು ಗೆಲುವು ಕಂಡಿರುವ ಬಿಜೆಪಿ ಮತ್ತು ಜೆಡಿಎಸ್ ನಾಯಕತ್ವ ಬಿಬಿಎಂಪಿ, ಜಿಲ್ಲಾ ಪಂಚಾಯಿತಿ, ತಾಲೂಕು ಪಂಚಾಯಿತಿ ಚುನಾವಣೆಗೆ ಸಹ ಒಟ್ಟಾಗಿ ಮುಂದುವರಿಯಲು ಕಾಯುತ್ತಿದೆ. ಆದರೆ, ಜಿಲ್ಲೆಯಲ್ಲಿ ಉಭಯ ಪಕ್ಷದ ನಾಯಕರು ಯಾವುದೇ ಒಂದು ಚಟುವಟಿಕೆಯಾಗಲಿ, ಸಭೆ ಸಮಾರಂಭಗಳಾಗಲಿ ಜಂಟಿಯಾಗಿ ಇಲ್ಲಿಯವರೆಗೂ ಮಾಡಿಲ್ಲ. ಹೀಗಾಗಿ ಮುಂಬರುವ ಚುನಾವಣೆಯ ನಿರೀಕ್ಷೆಯಲ್ಲಿರುವ ಉಭಯ ಪಕ್ಷದ ಕೆಲವರಿಗೆ ಚಿಂತೆ ಮಾಡುವಂತೆ ಮಾಡಿದೆ.

ಕಾರ್ಯಕರ್ತರಲ್ಲಿ ಗೊಂದಲ : ಇದುವರೆಗೂ ಜಿಲ್ಲೆಯಲ್ಲಿ ರಾಜ್ಯದ ಸಮಸ್ಯೆಗಳ ಕುರಿತು ಇಲ್ಲಿನ ಬಿಜೆಪಿ ಘಟಕ ಪ್ರತಿಭಟನೆ, ಪತ್ರಿಕಾಗೋಷ್ಠಿಗಳನ್ನು ಮಾಡಿಕೊಂಡು ಬರುತ್ತಿದೆ ಯಾದರೂ ಎಲ್ಲಿಯೂ ಕೂಡಾ ಜೆಡಿಎಸ್ ಪಕ್ಷದ ಮುಖಂಡರು ಸೇರಿಸಿಕೊಂಡಿಲ್ಲ. ಹಾಗೂ ಅವರು (ಜೆಡಿಎಸ್) ಕೂಡಾ ಇವರೊಂದಿಗೆ ಕಾಣಿಸಿಕೊಂಡಿಲ್ಲ. ಇದು ಸಹಜವಾಗಿ ಜಿಲ್ಲೆಯ ಮೈತ್ರಿ ಪಕ್ಷಗಳ ಕಾರ್ಯಕರ್ತರಲ್ಲಿ ಗೊಂದಲ ಉಂಟು ಮಾಡಿದೆ.

ಬಿಜೆಪಿಯಿಂದ ನಿರಾಸಕ್ತಿ : ಬಿಜೆಪಿ- ಜೆಡಿಎಸ್ ಮೈತ್ರಿಗೆ ಪ್ರಾರಂಭದಲ್ಲಿ ಅಪಸ್ವರವೆತ್ತಿದ್ದ ಗುರುಮಠಕಲ್ ಶಾಸಕ ಶರಣಗೌಡ ಕಂದಕೂರ ಅವರೇ ಸದ್ಯ ಮೈತ್ರಿ ಕುರಿತು ತೋರಿರುವ ಆಸಕ್ತಿ ಮಿತ್ರ ಪಕ್ಷವಾಗಿರುವ ಕಮಲ ಪಾಳಯದ ಜಿಲ್ಲಾ ನಾಯಕರಲ್ಲಿ ಕಾಣುತ್ತಿಲ್ಲ ಎನ್ನುವ ಮಾತುಗಳು ಕೇಳಿಬರುತ್ತಿವೆ.ಇತ್ತೀಚೆಗೆ ನಡೆದ ಯಾದಗಿರಿ ನಗರದಲ್ಲಿ 'ಜನರೊಂದಿಗೆ ಜನತಾದಳ'ದ ಕಾರ್ಯಕ್ರಮದ ನಂತರದಲ್ಲಿ ಇಂಥಾದೊಂದು ಪ್ರಶ್ನೆ ರಾಜಕೀಯ ವಲಯದಲ್ಲಿ ಹುಟ್ಟಿಕೊಂಡಿದೆ.

ಸೋಮಣ್ಣಗೆ ಅದ್ದೂರಿ ಸನ್ಮಾನ : ಅಂದು ನಡೆದ ಕಾರ್ಯಕ್ರಮದಲ್ಲಿ ಮಾತನಾಡಿದ ಶರಣಗೌಡ ಕಂದಕೂರ ಅವರು, ನಾನು, ಸುರಪುರದ ರಾಜೂಗೌಡ ಕೂಡಿಕೊಂಡು ಜಿಲ್ಲೆಯ ನಾಲ್ಕು ಮತಕ್ಷೇತ್ರಗಳ ಪೈಕಿ ಮೂರು ಕಡೆ ಮೈತ್ರಿ ಅಭ್ಯರ್ಥಿಗಳ ಗೆಲುವಿಗೆ ಶ್ರಮಿಸುವುದಾಗಿ ಹೇಳುವ ಮೂಲಕ ಜಿಲ್ಲೆಯಲ್ಲಿ ಬಿಜೆಪಿಯೊಂದಿಗೆ ಸೇರಿ ಕೆಲಸ ಮಾಡುವುದಾಗಿ ಹೇಳಿಕೊಂಡಿದೆ. ಅಲ್ಲದೇ ಈ ಹಿಂದೆ ಜಿಲ್ಲೆಗೆ ಭೇಟಿ ನೀಡಿದ ಕೇಂದ್ರ ಸಚಿವ ವಿ. ಸೋಮಣ್ಣ ಅವರನ್ನು ಅದ್ದೂರಿಯಾಗಿ ಬರಮಾಡಿಕೊಂಡು, ಸನ್ಮಾನಿಸಿ ಗೌರವಿಸುವ ಮೂಲಕ ಬಿಜೆಪಿಯವರೂ ನಾಚಿಸುವಂತೆ ಅವರಿಂದ ಭೇಷ್ ಎನಿಸಿಕೊಂಡಿದ್ದಾರೆ.

ಜಿಪಂ, ತಾಪಂ ಚುನಾವಣೆಗೆ ಮೈತ್ರಿ ?: ಇಂಥ ಯಾವುದೇ ಮಾತುಗಳು, ಚಟುವಟಿಕೆಗಳು ಬಿಜೆಪಿ ಜಿಲ್ಲಾ ನಾಯಕರಿಂದ ಸಾರ್ವಜನಿಕವಾಗಿ ಎಲ್ಲಿಯೂ ಹೊರಬಂದಿಲ್ಲ. ಚುನಾವಣೆಗೆ ಇನ್ನೂ ಸಮಯವಿದೆ ನಿಜ. ಆದರೆ, ಮುಂಬರುವ ತಾಪಂ/ಜಿಪಂ ಚುನಾವಣೆಯಲ್ಲಿ ಸಮನ್ವಯ ಸಾಧಿಸಲು ಉಭಯ ನಾಯಕರು ಈಗಿನಿಂದಲೇ ತಯಾರಿ ಮಾಡಬೇಕಾಗಿದೆ ಎನ್ನುತ್ತಾರೆ ಬಿಜೆಪಿ ಕಾರ್ಯಕರ್ತರೊಬ್ಬರು.

ತುಟ್ಟಿ ಬಿಚ್ಚದ ಕೇಸರಿ ಪಡೆ : ಈಗಾಗಲೇ ಮೈತ್ರಿ ಮಾಡಿಕೊಂಡು ರಾಜ್ಯದಲ್ಲಿ ಯಶ ಕಂಡಿರುವ ಪಕ್ಷಗಳ ನಾಯಕರಗಳು ತಮ್ಮ ಭಾಷಣಗಳಲ್ಲಿ ರಾಜ್ಯದಲ್ಲಿ ಜೆಡಿಎಸ್ - ಬಿಜೆಪಿ ಮೈತ್ರಿ ಮುಂದುವರಿಯುತ್ತದೆ. ಮೈತ್ರಿಗೆ ಯಾವುದೇ ಭಂಗ ಆಗುವುದಿಲ್ಲ ಎಂದು ಹೇಳುತ್ತಿದ್ದಾರೆ. ಆದರೆ, ಮೈತ್ರಿ ಕುರಿತು ಜಿಲ್ಲೆಯ ಯಾವೊಬ್ಬ ಬಿಜೆಪಿ ನಾಯಕ ಸಹಿತ ಎಲ್ಲಿಯೂ ಕೂಡಾ ಮಾತಾಡಿಲ್ಲ. ಆದರೆ, ಜೆಡಿಎಸ್ ಶಾಸಕ ಕಂದಕೂರ ಮಾತ್ರ ದೇಶಕ್ಕೆ ಮೋದಿ, ರಾಜ್ಯಕ್ಕೆ ಕುಮಾರಣ್ಣ ಎನ್ನುವ ಮೂಲಕ ಮೈತ್ರಿಗೆ ತಮ್ಮ ನಿಲುವು ಏನು ಎನ್ನುವುದನ್ನು ಸ್ಪಷ್ಟಪಡಿಸಿದ್ದಾರೆ.

ಜಂಟಿ ಹೋರಾಟಗಳಿಲ್ಲ : ಜಿಲ್ಲೆಯಲ್ಲಿ ಅನೇಕ ಸಮಸ್ಯೆಗಳು ತಾಂಡವವಾಡುತ್ತಿವೆ. ಆದರೆ, ಇದನ್ನೇ ಅಸ್ತ್ರ ಮಾಡಿಕೊಂಡು ಆಡಳಿತಾರೂಢ ಕಾಂಗ್ರೆಸ್ ಮೇಲೆ ಮೈತ್ರಿ ಪಕ್ಷದ ನಾಯಕರು ಜಂಟಿಯಾಗಿ ಹೋರಾಟ ಮಾಡಿಯೇ ಇಲ್ಲ. ಪಕ್ಷಗಳ ಉನ್ನತ ನಾಯಕರ ನಡುವಿನ ಬಾಂಧವ್ಯ ಬೂತ್ ಮಟ್ಟದಲ್ಲಿ ಕೆಲಸ ಮಾಡಬೇಕಾಗಿದೆ. ಎರಡೂ ಪಕ್ಷಗಳ ಕಾರ್ಯಕರ್ತರು ಒಗ್ಗಟ್ಟಿನ ಮಂತ್ರ ಜಪಿಸಿ ಕಾರ್ಯನಿರ್ವಹಿಸಲು ಜಂಟಿ ಸಮಾವೇಶಗಳನ್ನು ನಡೆಸಬೇಕಾಗುತ್ತದೆ. ಆದರೆ, ಇದು ಮಾತ್ರ ಜಿಲ್ಲೆಯಲ್ಲಿ ಇದುವರೆಗೂ ನಡೆದಿಲ್ಲ. ಹೀಗಾಗಿ ರಾಜ್ಯದ ಮೈತ್ರಿ ಜಿಲ್ಲೆಯಲ್ಲಿಯೂ ಇದೆಯೋ ಅಥವಾ ಇಲ್ಲವೋ ಎನ್ನುವುದು ಉಭಯ ಪಾರ್ಟಿ ಕಾರ್ಯಕರ್ತರಿಗೆ ಪ್ರಶ್ನೆಯಾಗಿಯೇ ಉಳಿದಿದೆ.

ತಮ್ಮ ಪಕ್ಷದ ಸದಸ್ಯತ್ವ ನೋಂದಣಿಗಾಗಿ ಇತ್ತೀಚೆಗೆ ನಿಖಿಲ್ ಕುಮಾರಸ್ವಾಮಿ ಅವರು ಜಿಲ್ಲೆಗೆ ಬಂದಿದ್ದರು. ಆದ್ದರಿಂದ ಅಲ್ಲಿ ನಾವು ಭಾಗವಹಿಸಲು ಬರುವುದಿಲ್ಲ. ಉಳಿದಂತೆ ಜಿಲ್ಲೆಯಲ್ಲಿ ನಮ್ಮ ಪಕ್ಷದ ವತಿಯಿಂದ ಜನಾಕ್ರೋಶ ಹೋರಾಟ ಪ್ರತ್ಯೇಕ ಮಾಡಲಾಗಿದೆ. ಹಾಗಾಗಿ ಮುಂದೆ ಜಂಟಿಯಾಗಿ ಸರಕಾರದ ವೈಫಲ್ಯದ ವಿರುದ್ಧ ಹೋರಾಟ ರೂಪಿಸಲಾಗುವುದು.

-ಬಸವರಾಜಪ್ಪಗೌಡ ವಿಭೂತಿಹಳ್ಳಿ, ಜಿಲ್ಲಾಧ್ಯಕ್ಷರು, ಬಿಜೆಪಿ

ಮೈತ್ರಿಗೆ ನಮ್ಮ ಬೆಂಬಲ ಸದಾ ಇರುತ್ತದೆ. ಅದರಂತೆ ನಮ್ಮ ಶಾಸಕರು ಸಹ ತಮ್ಮ ಭಾಷಣದಲ್ಲಿ 'ದೇಶಕ್ಕೆ ಮೋದಿ ರಾಜ್ಯಕ್ಕೆ ಕುಮಾರಣ್ಣ' ಎನ್ನುವ ಘೋಷಣೆಯೊಂದಿಗೆ ಜಿಲ್ಲೆಯಲ್ಲಿ ಮೂರು ಮೈತ್ರಿ ಅಭ್ಯರ್ಥಿ ಗೆಲ್ಲಿಸುವ ವಿಶ್ವಾಸ ವ್ಯಕ್ತಪಡಿಸಿದ್ದಾರೆ. ಹೀಗೆ ನಾವು ನಮ್ಮ ನಾಯಕರ ಆದೇಶ ಪಾಲಿಸುತ್ತಾ ಪಕ್ಷ ಸಂಘಟನೆಯಲ್ಲಿ ಸಕ್ರಿಯವಾಗಿದ್ದೇವೆ. ಯಾವುದೇ ಗೊಂದಲ ಬೇಡ.

-ಸುಭಾಷ್ ಚಂದ್ರ ಕಟಕಟಿ, ಜಿಲ್ಲಾಧ್ಯಕ್ಷರು, ಜೆಡಿಎಸ್

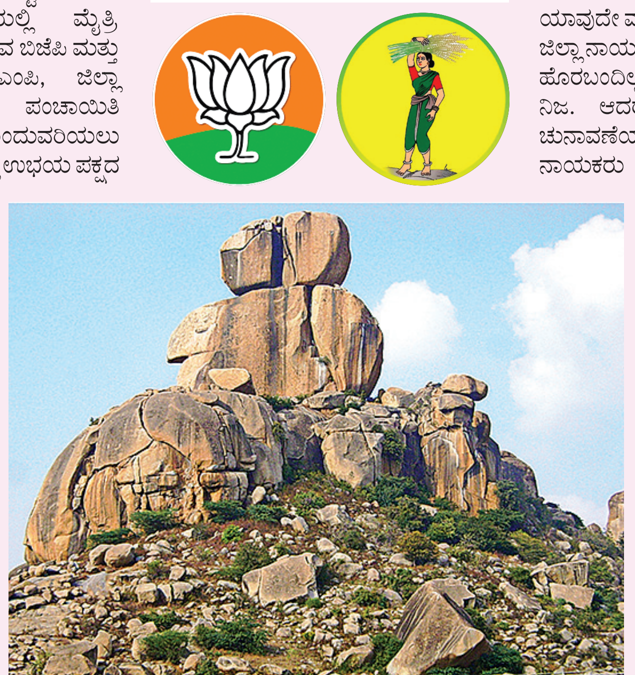

ವಿಶ್ವವಾಣಿ
@vishwavaninews
ಆರಾಮ
ಅನುದಿನವೂ ವಿರಾಮಕ್ಕೆ ಒಂದು ನೆಪ ಬೆಂಗಳೂರು, 24-07-2025 ಗುರುವಾರ

ಚಿತ್ತವಿಹಾರ

ಶಾಂತಿಸೂತ್ರ

● ಮಾಯಾ ಬಾಲಚಂದ್ರ

ಇಂದು ಬಹುತೇಕರ ಹುಡುಕಾಟ ಶಾಂತಿ. ಹೊರಗಿನ ಪರಿಸರದ ಶಾಂತಿ, ಮಾನಸಿಕ ಶಾಂತಿ ಅಥವಾ ಆತ್ಯಂತಿಕವಾದ (ಆತ್ಮದ ನೆಲೆಯ) ಶಾಂತಿಯೂ ಆಗಿರಬಹುದು. ಶಾಂತಿಯನ್ನು ಹೊಂದಲು ಎಲ್ಲೋ ಹುಡುಕಾಟ ನಡೆಸಬೇಕಿಲ್ಲ. ಹಾಗೆಂದು ಕುಳಿತಡೆಗೆ ಶಾಂತಿ ತಾನಾಗಿಯೇ ಹುಡುಕಿಕೊಂಡು ಬಂದು ಸೇರುವುದೂ ಇಲ್ಲ. ಶಾಂತಿ ಹೊಂದಬೇಕಾದರೆ ಮೊದಲು ಅಶಾಂತಿಯ ಕಾರಣವನ್ನು ತಿಳಿಯಬೇಕು. ಅಶಾಂತಿಗೆ ಮೂಲ ಕಾರಣವೆಂದರೆ ಮನದಲ್ಲಿ ಆಗಿಂದಾಗ ಮೂಡುವ ಗೊಂದಲ. ಈ ಗೊಂದ ಲವನ್ನು ಬೇರು ಸಹಿತ ಕಿತ್ತೊಗೆಯದೆ, ಬಯಸುತ್ತಿ ರುವ ಶಾಂತಿ ಹತ್ತಿರ ಸುಳಿಯಲಾರದು. ಗೊಂದಲ ನಿವಾರಣೆಯಾದ ಮನಸ್ಸನ್ನು, ಶಾಂತಿ ತಾನಾಗಿಯೇ ಆವರಿಸುತ್ತದೆ.

ಹಿಂದೊಮ್ಮೆ ರಾಜನೊಬ್ಬನ ಮುಂದೆ ಆತನ ಸೈನಿಕರು ತಾವು ಸೆರೆಹಿಡಿದ ಕಪ್ಪು ಬಣ್ಣದ, ರೌದ್ರ ರೂಪದ ಕುದುರೆಯನ್ನು ತಂದು ನಿಲ್ಲಿಸಿದರು. ಆ ಕುದುರೆ ಉಗ್ರ ರೂಪದಿಂದ ಕೆನೆಯುತ್ತ ತಿರುಗುತ್ತಿತ್ತು. ಯಾರ ಕೈಗೂ ಸಿಗುತ್ತಿರಲಿಲ್ಲ. ಅಂತಹ ಕುದುರೆಗೆ ಕಡಿವಾಣ ಹಾಕಲು ಬಲಿಷ್ಠರನೇಕರು ಪ್ರಯತ್ನ ಪಟ್ಟರೂ, ಆ ಕುದುರೆಯನ್ನು ಹಿಡಿದು ನಿಲ್ಲಿಸಲಾ ಗಲಿಲ್ಲ. ಅದು ತನ್ನ ಘೋರ ರೂಪದಿಂದ ಎಲ್ಲರನ್ನೂ ಬೆಚ್ಚಿ ಬೀಳಿಸಿತ್ತು.

ಆ ರಾಜನ ಮಗ, ಬಾಲಕ, ತಾನೇ ಕುದುರೆಯ ಮುಂದೆ ನಿಂತು, ಕೇವಲ ಒಂದೆರಡು ನಿಮಿಷಗಳಲ್ಲಿ ಆ ಕುದುರೆಯನ್ನು ಪಳಗಿಸಿ, ಅದರ ಕಡಿವಾಣ ಹಿಡಿದು ನಿಲ್ಲಿಸಿಯೇ ಬಿಟ್ಟ. ಕುದುರೆ ಶಾಂತವಾಗಿ ನಿಂತಿತು. ರಾಜ ಮುಂದೆ ಬಂದು ''ಮಗು ಇದು ನಿನಗೆ ಹೇಗೆ ಸಾಧ್ಯವಾಯಿತು? ''ಎಂದು ಕೇಳಿದಾಗ, ''ಇದರಲ್ಲಿ ಅಂತಹ ಸಾಹಸವೇನಿಲ್ಲ. ಕುದುರೆ ತನ್ನ ನೆರಳನ್ನೇ ನೋಡಿ ಭಯಪಟ್ಟುಕೊಳ್ಳುತ್ತಿತ್ತು. ಹಾಗಾ ಗಿಯೇ ಅದು ಹಿಂದಕ್ಕೂ ಮುಂದಕ್ಕೂ ಓಡಾಡುತ್ತಿತ್ತು. ಸೂರ್ಯನ ದಿಕ್ಕಿಗೆ ಅಭಿಮುಖವಾಗಿ ಅದನ್ನು ನಿಲ್ಲಿಸಿದೆ. ನೆರಳು ಹಿಂದಕ್ಕೆ ಬಿದ್ದು, ಕುದುರೆಗೆ ಕಾಣ ದಾಗಿ, ಭಯಪಡುವುದು ನಿಂತಿತು ಅಷ್ಟೇ!''ಎಂದ. ಮನಸ್ಸಿನಲ್ಲಿ ಮೂಡುವ ಗೊಂದಲ, ಅದರಿಂದ ಉಂಟಾಗುವ ಭಯ ನಿವಾರಣೆಯಾದರೆ, ಮನಸ್ಸು ಶಾಂತವಾಗಿ ನೆಲೆ ನಿಲ್ಲುತ್ತದೆ ಎನ್ನುವುದನ್ನು ಸಾಬೀತುಪಡಿಸಿದ ಆ ಬಾಲಕ ಅಲೆಕ್ಸಾಂಡರ್. ಇಲ್ಲಿ ಕುದುರೆಗೆ ತನ್ನ ನೆರಳೇ ಗೊಂದಲವನ್ನು ಮೂಡಿಸಿತ್ತು. ಆ ಗೊಂದಲ ನಿವಾರಣೆಯಾದ ಕ್ಷಣವೇ ಕುದುರೆ ಶಾಂತವಾಯಿತು.

ಅನೇಕ ಬಾರಿ ಗೊಂದಲಕ್ಕೆ ಕಾರಣವೂ ಸಹ ಕೇವಲ ನಮ್ಮಲ್ಲಿರುವ ಭ್ರಮೆಯೇ. ಕಾಲ ಕಾಲಕ್ಕೆ ಮನಸ್ಸಿನಲ್ಲಿ ಮೂಡುವ ಗೊಂದಲಗಳನ್ನು, ಅಕಾರಣವಾದ ಭಯವನ್ನು ವಿವೇಚನೆಯಿಂದ ನಿವಾರಿಸುತ್ತಾ ಸಾಗಿದಾಗ ಶಾಂತಿ ಎನ್ನುವುದು ಪ್ರಯತ್ನ ರಹಿತವಾ ಗಿಯೇ ದೊರೆತುಬಿಡುತ್ತದೆ.

ರಾಯಚೂರಿನಲ್ಲಿ ಮುಂಗಾರು ಬಣ್ಣಗಳು!

ನಮ್ಮ ನಾಡಿಗೆ, ಅದರಲ್ಲೂ ಬಯಲುಸೀಮೆಯ ಜನರಿಗೆ ಮುಂಗಾರು ಎಂದರೆ ಬಹಳ ಸಂಭ್ರಮ; ಮುಂಗಾರು ಮಳೆ ಸುರಿಯಿತು ಎಂದರೆ, ಜೀವ ಕಳೆ ಚಿಗುರಿತು ಎಂದೇ ಅರ್ಥ. ಇಂತಹ ಸಂದರ್ಭದಲ್ಲಿ, ರಾಯಚೂರಿನಲ್ಲಿ ಪ್ರತಿ ವರ್ಷ ಮುಂಗಾರು ಹಬ್ಬ ನಡೆಯುತ್ತಿದೆ. ಈ ವರ್ಷ, ಈ ಹಬ್ಬಕ್ಕೆ ಬಣ್ಣ ಕಟ್ಟಿಕೊಟ್ಟಿದ್ದು, ಕುಂಚ ಹಿಡಿದ ಕಲಾವಿದರು ರಚಿಸಿದ ಇಪ್ಪತ್ತೈದು ವರ್ಣಚಿತ್ರಗಳು!

● ಈರಣ್ಣ ಬೆಂಗಾಲಿ

ಅದೇ ತಾನೆ ರಾಯಚೂರಿನಲ್ಲಿ ಮುಂಗಾರು ಮಳೆ ಸುರಿದಿತ್ತು; ಅದರ ತಂಪು ಬಿಸುಪಿನ ವಾತಾವರಣ ಮಾಸುವ ಮುನ್ನವೇ, ಬಣ್ಣಗಳ ಹೊಸ ಲೋಕವೊಂದು ಅಲ್ಲಿ ನಿರ್ಮಾಣವಾಗಿತ್ತು. ಕ್ಯಾನವಾಸ್ ಮೇಲೆ ಅರಳಿ ನಿಂತ ಚಿತ್ರಗಳು ನೋಡುಗರ ಗಮನ ತನ್ನತ್ತ ಸೆಳೆಯುತ್ತಿದ್ದವು. ಇಪ್ಪತ್ತೈದು ಕಲಾವಿದರಿಂದ ಕಲಾಕೃತಿಗಳು ರಚನೆಯಾಗಿದ್ದು, ಕಲಾರಸಿಕರ ಗಮನ ಸೆಳೆಯಿತು; ಜತೆಗೆ, ಈ ವರ್ಷ ಸುರಿದ

ಮುಂಗಾರು ಮಳೆಗೆ ಗೌರವವನ್ನೂ ಸಲ್ಲಿಸಿದಂತಾಗಿತ್ತು.

ಇದಕ್ಕೆ ಕಾರಣವಾದ ಸಂದರ್ಭವೆಂದರೆ, ರಾಯಚೂರಿನ 'ಮುಂಗಾರು ಹಬ್ಬ'ಕ್ಕೆ ಈಗ ಇಪ್ಪತ್ತೈದು ತುಂಬಿದೆ! ರಾಯಚೂರಿನ ಮುನ್ನೂರು ಕಾಪು ಸಮಾಜವು, ಪ್ರತಿವರ್ಷ ಮುಂಗಾರು ಮಳೆ ಬೀಳುವ ಸಮಯದಲ್ಲಿ, 'ಮುಂಗಾರು ಸಾಂಸ್ಕೃತಿಕ ರಾಯಚೂರು ಹಬ್ಬ'ವನ್ನು ವಿಶೇಷವಾಗಿ ಆಚರಿಸುತ್ತಾ ಬಂದಿದೆ. ಈ ಹಬ್ಬಕ್ಕೆ ಇದೀಗ 25 ವರ್ಷ ತುಂಬಿದೆ. 2000ನೇ ಇಸವಿಯಿಂದ ಮುಂಗಾರು ಸಾಂಸ್ಕೃತಿಕ ಹಬ್ಬವು ರೈತರಿಂದ, ರೈತರಿಗಾಗಿ, ರೈತರಿಗೋಸ್ಕರ ಚಾಲನೆ ಆಗಿದೆ.

ಗ್ರಾಮೀಣ ಕ್ರೀಡೆಗಳು

ಭಾರವಾದ ಕಲ್ಲುಗಳನ್ನು ಎತ್ತುಗಳು ಎಳೆಯುವ ಸ್ಪರ್ಧೆ, ಕುಸ್ತಿ ಸ್ಪರ್ಧೆ, ನೃತ್ಯವನ್ನು ಇತರೆ ಕಾರ್ಯಕ್ರಮಗಳನ್ನು ರೈತಾಪಿ ಜನರಿಗೆ ಮನರಂಜನೆ ನೀಡುವ ನಿಟ್ಟಿನಲ್ಲಿಕಾಪು ಸಮಾಜ ಹಮ್ಮಿಕೊಳ್ಳುತ್ತಿದೆ. ಆ ಮೂಲಕ ಸ್ಥಳೀಯ ಜನಪದರನ್ನು, ಗ್ರಾಮೀಣ ಪ್ರತಿಭಾವಂತರನ್ನು ಗುರುತಿಸುವ ಪ್ರಯತ್ನವನ್ನೂ ಮಾಡಿಕೊಂಡು ಬಂದಿದೆ. ಆದರೆ, ಈ ಬಾರಿ ರಜತ ಮಹೋತ್ಸವ ಹಬ್ಬದ ಹಿನ್ನೆಲೆಯಲ್ಲಿ ಈ ಎಲ್ಲಾ ಕಾರ್ಯಗಳ ಜೊತೆ ಜೊತೆಗೆ ವಿಶಿಷ್ಟವಾಗಿ, ಅರ್ಥಪೂರ್ಣವಾಗಿ ಆಚರಿಸಲು

ಕವಿಗೋಷ್ಠಿ, ಗೀತ ಕುಂಚ ಗಾಯನ, ಮುಂಗಾರು ಮ್ಯಾರಥಾನ್, ಚಿತ್ರಕಲಾ ಶಿಬಿರ ಹೀಗೆ ವಿವಿಧ ಚಟುವಟಿಕೆಗಳನ್ನು ಆಯೋಜಿಸಿತ್ತು. ಬಹಳ ಮುಖ್ಯವಾಗಿ ಚಿತ್ರಕಲಾ ಶಿಬಿರವು ಕಲಾಸ್ತಕರ, ಜನಸಾಮಾನ್ಯರ ಮನಸೂರೆಗೊಂಡಿತ್ತು.

ಸ್ಥಳದಲ್ಲೇ ಚಿತ್ರರಚನೆ

ಇತ್ತೀಚೆಗೆ ಜರುಗಿದ ಒಂದು ದಿನದ ಚಿತ್ರಕಲಾ ಶಿಬಿರದಲ್ಲಿ ಮುಂಗಾರು ವಿಷಯವಾಗಿ ಹತ್ತು ಹಲವು ಕಲಾಕೃತಿಗಳು ರಚನೆಗೊಂಡಿದ್ದವು. ರಾಯಚೂರು ಜಿಲ್ಲೆಯ ಹಿರಿಯ ಕಿರಿಯ ಕಲಾವಿದರಿಂದ ರಚನೆಗೊಂಡಕಲಾಕೃತಿಗಳು ಮುಂಗಾರು ಹಬ್ಬಕ್ಕೆ ರಂಗು ತುಂಬಿದ್ದವು.ಕಲಾತ್ಮಕ ಎತ್ತುಗಳು, ಕುಸ್ತಿ, ಗ್ರಾಮೀಣ ನೃತ್ಯ, ಕಲ್ಲಿನ ಗುಂಡು ಎತ್ತುವುದು ಹೀಗೆ ಮುಂತಾದ ಕಲಾಕೃತಿಗಳು ಹಳ್ಳಿ ಸೊಗಡನ್ನು ಪ್ರತಿಬಿಂಬಿಸಿದ್ದವು. ಮುನ್ನೂರು ಕಾಪು ಸಮಾಜದ ಸಾಂಸ್ಕೃತಿಕ ಮನಸ್ಸಿನ ಮುಖಂಡರಾದ ಎ.ಪಾಪರೆಡ್ಡಿ ಅವರು ಕವಿ, ಕಲಾವಿದರಿಗೆ ಪ್ರೋತ್ಸಾಹ ನೀಡಲು ಈ ಬಣ್ಣದ ಚಟುವಟಿಕೆಯನ್ನು ಹಮ್ಮಿಕೊಂಡಿದ್ದು ಸೂಕ್ತವಾಗಿತ್ತು. ಇದರಲ್ಲಿನ ವಿಶೇಷವೆಂದರೆ, ವಿವಿಧ ಕಲಾವಿದರು ಸ್ಥಳದಲ್ಲೇ ಚಿತ್ರ ರಚನೆ ಮಾಡಿದರು. ಕುಂಚಗಳನ್ನು ಬಣ್ಣದಲ್ಲಿ ಅದ್ದಿ, ಅಲ್ಲೇ ನಿಂತು ತಾಳ್ಮೆಯಿಂದ ಚಿತ್ರ ರಚಿಸಿದರು; ಕಲಾವಿದರ ಈ ಕೈಚಳಕವನ್ನು ಕಂಡು ರೈತಾಪಿ, ವ್ಯಾಪಾರಸ್ಥ ಜನರು ಮುದಗೊಂಡರು; ಸ್ಥಳದಲ್ಲೇ ರಚನೆಗೊಂಡ ಕಲಾಕೃತಿಗಳನ್ನು ಕಂಡು ಆನಂದಿಸಿದರು.

ಸ್ಥಳದಲ್ಲೇ ಚಿತ್ರರಚನೆಯ ಈ ಕಾರ್ಯಾಗಾರದಲ್ಲಿ ಇಪ್ಪತ್ತೈದು ವರ್ಣಚಿತ್ರಗಳು ರಚನೆಗೊಂಡವು. ಇಲ್ಲಿನ ವಿಶೇಷವೆಂದರೆ, ಕಲಾವಿದರು ಕ್ಯಾನ್ವಾಸ್ ಮೇಲೆ ಚಿತ್ರ ಬರೆಯುವುದನ್ನು ವಿದ್ಯಾರ್ಥಿಗಳು, ಯುವಜನರು ಕುತೂಹಲದಿಂದ ನೋಡಿದರು; ಅವರಲ್ಲಿ ಕೆಲವರಿಗಾದರೂ ತಾವೂ ಏಕೆ ಚಿತ್ರ ರಚನೆ ಮಾಡಬಾರದು ಎಂಬ ಸ್ಫೂರ್ತಿ ಮೂಡಿರಲೇಬೇಕು. ಈ ಮೂಲಕ, ರಾಯಚೂರಿನ ಈ ವರ್ಷದ ಮುಂಗಾರು ಹಬ್ಬವು ಭವಿಷ್ಯದ ಕಲವಿದರನ್ನೂ ಸೃಷ್ಟಿಸುವಲ್ಲಿ ತನ್ನ ಕೊಡುಗೆ ನೀಡಿದೆ!

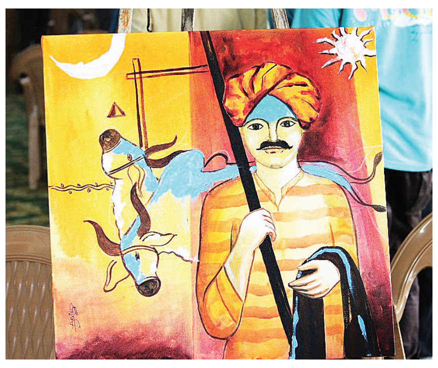

ಗ್ರಾಮೀಣ ಬದುಕಿನ ಬಿಂಬಗಳು

ವಿಶೇಷವೆಂದರೆ, ರಾಯಚೂರಿನ ಮುಂಗಾರು ಹಬ್ಬದ ಸಮಯದಲ್ಲ ಈ ವರ್ಷ ಕಲಾವಿದರು ರಚಿಸಿದ ಚಿತ್ರಗಳಲ್ಲಿ ಬಹುತೇಕ ಚಿತ್ರಗಳು, ಗ್ರಾಮೀಣ ಬದುಕಿನ ಬಿಂಬಗಳನ್ನು ಹಿಡಿದಿಟ್ಟಿದ್ದವು. ಉಳುಮೆಯ ಸನ್ನಿವೇಶ, ರೈತನ ದುಡಿಮೆ, ಎತ್ತುಗಳು ಇಂತಹ ದಿನನಿತ್ಯದ ಚಿತ್ರಗಳು, ಬಣ್ಣ ತಳೆದು ಕ್ಯಾನ್‌ವಾಸ್‌ನ ಚೌಕಟ್ಟಿನಲ್ಲಿ ಸೇರಿದ್ದು ವಿಶೇಷ ಎನಿಸಿದೆ.

ರಾಯಚೂರಿನಲ್ಲಿ ಸುರಿದ ಮುಂಗಾರು ಮಳೆಯ ಕಾಮನಬಿಲ್ಲಿನ ವರ್ಣಗಳನ್ನು, ಕ್ಯಾನ್ವಾಸ್ ಮೇಲೆ ಕಲಾವಿದರು ತಮ್ಮ ಸೃಜನಶೀಲತೆಯಿಂದ ಮೂಡಿಸಿದ ಪರಿ ಅನನ್ಯ, ವಿಶೇಷ.

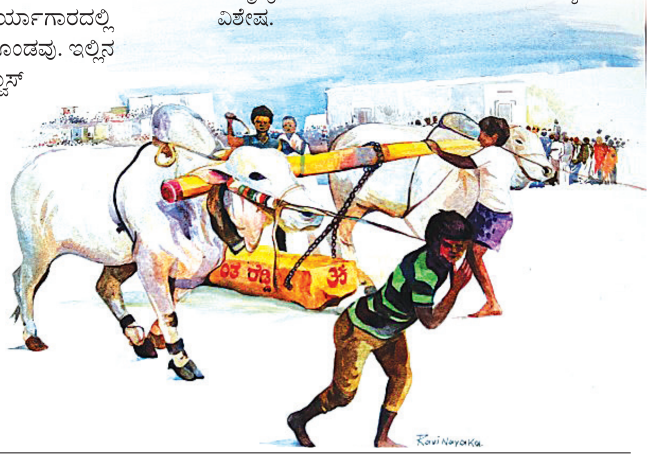

ಧರ್ಮದಿಂದ ಬದುಕುವುದು ನಮ್ಮ ಕರ್ತವ್ಯ

ಅಂದಂದಿಗಾದನಿತು ಬುಡ ಕಟ್ಟಿ ಕಳೆ ತೆಗೆದು
ಚೆಂದಳಿರು ದಿನದಿನಮುಮೊಗೆಯೆ ನೀರೆರೆದು
ಸಂದ ಬಲದಿಂದ ಜಗದಶ್ವತ್ಥ ಸೇವೆಯಲಿ
ನಿಂದಿರುವುದಲೆ ಧರ್ಮ - ಮಂಕುತಿಮ್ಮ॥

ಶುಭೋದಯಕ್ಕೊಂದು ಕಗ್ಗ

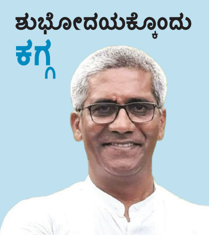

ರವೀ ಚಿಕ್ಕನಾಯಕನಹಳ್ಳಿ

ಈ ಜಗತ್ತು ಎನ್ನುವುದೊಂದು ಬೃಹತ್ತಾದ ಅಶ್ವತ್ಥಮರ. ಬೃಹತ್ತಾಗಿ ಬೆಳೆದರಿರುವ ಈ ಅಶ್ವತ್ಥಮರದ ಬುಡಕ್ಕೆ ನಾವುಗಳು ಅಂದಿಗಂದಿಗೆ ಬುಡಕಟ್ಟೆಯನ್ನು ಕಟ್ಟಿ, ಅದರಲ್ಲಿ ಹುಟ್ಟುವ ಬೇರೆಯ ಕಳೆಗಳನ್ನು ಕಿತ್ತೊಗೆದು, ಆ ಮರದಲ್ಲಿ ಚೆಂದಳಿರು ಮೂಡುವ ಹಾಗೆ ಪ್ರತಿದಿನವೂ ಮೊಗೆಮೊಗೆದು ನೀರು ಹಾಕಬೇಕು. ಈ ಕ್ರಿಯೆಯಿಂದ ಬಂದ ಬಲದಿಂದ ಆ ಅಶ್ವತ್ಥಮರ ಬಲು ಹುಲುಸಾಗುವಂತೆ ನೋಡಿಕೊಳ್ಳಬೇಕು. ಈ ಜಗತ್ತು ಎನ್ನುವ ಅಶ್ವತ್ಥಮರವು ಹಾಳಾಗದಂತೆ ನೋಡಿಕೊಳ್ಳುವುದೇ ನಮ್ಮ ನಿಜವಾದ ಧರ್ಮ ಎಂದು ಈ ಪದ್ಯದಲ್ಲಿ ಹೇಳಿದ್ದಾರೆ.

ಇಲ್ಲಿ ಈ ವಿಶ್ವವನ್ನು ದೊಡ್ಡ ಅಶ್ವತ್ಥಮರಕ್ಕೆ ಹೋಲಿಸಿದ್ದಾರೆ. ಈ ವಿಶ್ವವೆಂಬ ಅಶ್ವತ್ಥಮರಕ್ಕೆ ಮನುಷ್ಯರಾದ ನಾವುಗಳು ಪ್ರತಿದಿನವೂ ಸಚ್ಚಾರಿತ್ರ, ಧರ್ಮ, ನ್ಯಾಯ, ನೀತಿ, ನಿಸ್ವಾರ್ಥತನಗಳು ಇಲ್ಲದ ಬದುಕು ಹಾಗೂ ಪರಪಕಾರಗಳು, ಸಮಾಜದ ಸೇವೆಗಳೆಂಬುವ ಗುಣಗಳೇ ಬೃಹತ್ತಾದ ಈ ಜಗತ್ತು ಎನ್ನುವ ಅಶ್ವತ್ಥ ಮರಕ್ಕೆ ನಾವು ನೀರೆರೆದು ಪೋಷಿಸುವ ವಿಧಾನವಾಗಿದೆ. ನಾವು ಸತ್ಯದಿಂದ, ನೀತಿಯಾಗಿ ಬಾಳುವುದೇ ಈ ಮರದ ಬುಡಕ್ಕೆ ಬುಡಕಟ್ಟೆಯನ್ನು ನಿರ್ಮಿಸುವುದು, ಪರೋಪಕಾರಗಳು, ನಿಸ್ವಾರ್ಥ ಸೇವೆಗಳೇ ಆ ಮರ ಬೆಳೆಯಲು ನಾವು ಹಾಕುವ ನೀರು, ಸಚ್ಚಾರಿತ್ರದಿಂದ ಕೂಡಿದ ಬದುಕೇ ಆ ಮರದ ಬುಡಕ್ಕೆ ಹಾಕುವ ಗೊಬ್ಬರಗಳು.

ಹಾಗೆಯೇ ನಮ್ಮಲ್ಲಿರುವ ದುಷ್ಟತನ, ಈರ್ಷ್ಯೆ, ಸ್ವಾರ್ಥ, ಅಹಂಕಾರಗಳೆಂಬ ಕಳೆಗಳು ಬೆಳೆದಿದ್ದರೆ ಅದನ್ನು ಆ ಮರದ ಬುಡದಿಂದ ಕಿತ್ತು ಹಾಕಿ, ಈ ಜಗತ್ತು ಎನ್ನುವ ಅಶ್ವತ್ಥ ವೃಕ್ಷ ಹೊಸ ಹೊಸ ಚಿಗುರು, ತಳಿರುವಿನಿಂದ ಕೂಡಿ ಮತ್ತೆ ಮತ್ತೆ ಬೃಹತ್ತಾಗಿ ಬೆಳೆಯುವಂತೆ ನೋಡುವುದೇ ನಿಜವಾದ ಧರ್ಮವಾಗಿದೆ. ಇಂಥಹ ಪ್ರಾಮಾಣಿಕವಾದ ನಮ್ಮ ನಡೆಗಳೇ ಆ ಬೃಹತ್ ಮರವನ್ನು ಶೋಭಾಯಮಾನವಾಗಿರುವಂತೆ ಕಾಪಿಟ್ಟುಕೊಳ್ಳುವುದು. ಅದೇ ನಿಜವಾದ ಮಾನವ ಧರ್ಮವೂ ಸಹ ಆಗಿದೆ. ಅಂದರೆ ಯಾವುದೇ ವ್ಯಕ್ತಿಯು ಈ ಜಗದಲ್ಲಿ ಹುಟ್ಟು ಪಡೆದ ಮೇಲೆ ಸಂಸ್ಕಾರಯುತ ಬದುಕನ್ನು ಮಾಡಬೇಕು. ನಮ್ಮ ಕೃತ್ಯಗಳಿಂದ ಈ ಜಗತ್ತಿಗಾಗಲಿ, ವ್ಯವಸ್ಥೆಗಾಗಲಿ, ಸಮಾಜಕ್ಕಾಗಲಿ, ವ್ಯಕ್ತಿಗಾಗಲಿ ನೋವು ತರವಂತಾದಗಬಾರದು. ಅಂತಹ ಕೃತ್ಯಗಳೇ ಅಧರ್ಮವಾಗುತ್ತದೆ. ಸತ್ಯ ಹಾಗೂ ನಿಷ್ಠೆ ಇವೆರಡೂ ಇದ್ದಲ್ಲಿ ಈ ಜಗತ್ತು ಎನ್ನುವ ಬೃಹತ್ ಅಶ್ವತ್ಥ ವೃಕ್ಷ ಹುಲುಸಾಗಿ ಬೆಳೆಯುತ್ತದೆ. ಹಾಗಾಗಿ ನಮ್ಮಲ್ಲಿರುವ ಷಡ್ವರ್ಗಗಳೆಂಬ ಕಳೆಯನ್ನು ಕಿತ್ತು ಸತ್ಯ, ಧರ್ಮ ರೀತಿಯಲ್ಲಿ ನಡೆದುಕೊಳ್ಳುವುದೇ ಈ ಬೃಹತ್ ಮರವನ್ನು ಬೆಳೆಸಬೇಕಾಗಿದೆ ಎಂಬುದೇ ಈ ಪದ್ಯದ ಅರ್ಥವಾಗಿದೆ.

ಈ ಪದ್ಯವನ್ನು ಸೂಕ್ಷ್ಮವಾಗಿ ಗಮನಿಸಿದರೆ ಮಾನವೀಯತೆ, ಮನುಷ್ಯತ್ವವೇ ಮುಖ್ಯ ಎಂಬುದು ಕಂಡು ಬರುತ್ತದೆ. ಅದಕ್ಕೇ ಈ ಜಗದಲ್ಲಿ ಜಾನಪದಗಳೆ ಇರಲಿ, ರಾಜ್ಯಗಳೇ ಇರಲಿ, ರಾಷ್ಟ್ರಗಳೇ ಇರಲಿ, ನಾಗರಿಕತೆಯೇ ಇರಲಿ, ಧರ್ಮಗಳೇ ಇರಲಿ, ಗುರು ಸ್ಥಾನಗಳೇ ಇರಲಿ, ಅಧಿಕಾರ ಅಂತಸ್ತುಗಳೇ ಇರಲಿ, ಎಲ್ಲವೂ ಕಾಲನ ಪ್ರವಾಹದಲ್ಲಿ ಕೊಚ್ಚಿ ಹೋಗಿರುವುದನ್ನು ನಾವು ಕಂಡಿದ್ದೇವೆ. ಆದರೆ ಎಲ್ಲವೂ ಕಾಲನ ಪ್ರವಾಹದಲ್ಲಿ ಕೊಚ್ಚಿ ಹೋಗಿದ್ದರೂ ಸಹ ಇಂದಿಗೂ ಮನುಷ್ಯತ್ವ, ಮಾನವೀಯತೆಯು ನೆಲೆನಿಂತಿದೆ. ಹಾಗಾಗಿಯೇ ಸಂತರಾಗಲಿ, ಮಹಾಂತರಾಗಲಿ, ಪ್ರವಾದಿಗಳಾಗಲಿ, ಬುದ್ಧ, ಬಸವರಿಂದಿಡಿದು ಮಹಾನ್ ವ್ಯಕ್ತಿಗಳ ನೀತಿಗಳು, ಬೋಧನೆಗಳು ಇಂದಿಗೂ ಜಗದಲ್ಲಿ ನಿಂತಿಹವು. ಆದುದರಿಂದ ಈ ವಿಶ್ವ ಎಂಬ ಬೃಹತ್ ಅಶ್ವತ್ಥಮರಕ್ಕೆ ಮಾನವೀಯ ಮೌಲ್ಯಗಳೆಂಬ ನೀರು, ಗೊಬ್ಬರ ಹಾಕಿ, ದುರಾಲೋಚನೆಗಳೆಂಬ ಕಳೆಯನ್ನು ಕಿತ್ತು ಈ ಮರವನ್ನು ಪೋಷಿಸುವುದು ನಮ್ಮ ನಿಮ್ಮೆಲ್ಲರ ಹೊಣೆಯೂ ಆಗಿದೆ.

ಹನಿ ಮಳೆ

ಹಸಿರು ಉಸಿರು

ನಮ್ಮ ಊರಿಗೆ ಬಂದಿದೆ ಶ್ರಾವಣದ ದಿನ
ಜನ ನೀಡಿದ್ದಾರೆ ಪ್ರಕೃತಿಗೆ ಬಾಗಿನ
ಹೊಲ ಗದ್ದೆಗಳಲ್ಲಿ ತುಂಬಿದ ಹಸಿರು
ಇಡೀ ವರ್ಷಕ್ಕೆ ಅದೇ ತುಂಬಿದ ಉಸಿರು!

● ಎಂ.ವಿಶ್ವಾಸ್

ನಮ್ಮ ಹಳ್ಳಿಯಲ್ಲಿ ಶ್ರಾವಣ

● ಎಂ ಪರಮೇಶ್ವರ ಮದ್ದಿಹಳ್ಳಿ

ಶ್ರಾವಣ ಮಾಸ ಬಂತೆಂದರೆ ನಮ್ಮ ಹಳ್ಳಿಗಳಲ್ಲಿ ಸಂಭ್ರಮವೋ ಸಂಭ್ರಮ. ಮಳೆ ಆಗಾಗ ಎಂದು ಸುರಿಯುತ್ತಿರುತ್ತದೆ. ಪ್ರಕೃತಿಯಲ್ಲಿ ಗಿಡ ಬಳ್ಳಿ, ಹಸುರಿನ ಹೊದಿಕೆ ಹೊದ್ದಿರುತ್ತದೆ. ಮಳೆ ಸುರಿದು ಇಳೆ ಸಂತೃಪ್ತವಾಗಿರುವ ಈ ದಿನಗಳಲ್ಲಿ, ಜನರಿಗೂ ಬಹಳ ಖುಷಿ; ಹಲವು ಜನಪದ ಆಚರಣೆಗಳಿಗೂ ಶ್ರಾವಣ ಮಾಸ ಹೇಳಿ ಮಾಡಿಸಿದ್ದು.

ನಮ್ಮ ಹಳ್ಳಿಯ ಜನರು ಶ್ರಾವಣದಲ್ಲಿ ದೇವಸ್ಥಾನ, ಗುಡಿಗಳಲ್ಲಿ 'ಹರಿಸೇವೆ' ಅಂತಾ ಮಾಡುತ್ತಾರೆ. ಮನೆ ಮನೆಗೂ ಅಕ್ಕಿ, ಬೇಳೆ ಬೆಲ್ಲ ಹಾಗೂ ಬೆಳೆದ ತರಕಾರಿ ಸಂಗ್ರಹಿಸುವರು. ಕೆಲವರು ಧನ ಸಹಾಯ ಮಾಡುತ್ತಾರೆ. ಒಂದು ದಿನ ಶನಿವಾರ ಹೊಲಗಳಲ್ಲಿ ಇರುವ ದೇವರ ಗುಡಿಗಳಲ್ಲಿ ಪೂಜೆ ಹಾಡು ಭಜನೆ ನೃತ್ಯ ಮಾಡಿ ಪಾಯಸ, ಅನ್ನ ಸಾರು ಮಾಡಿ ದೇವರಿಗೆ ನೈವೇದ್ಯ ಮಾಡಿ ಪ್ರಸಾದ ಸ್ವೀಕರಿಸಿ ಬರುವುದು. ಕೆಲವು ಮನೆಗಳಲ್ಲಿ ಯಕ್ಷಗಾನ

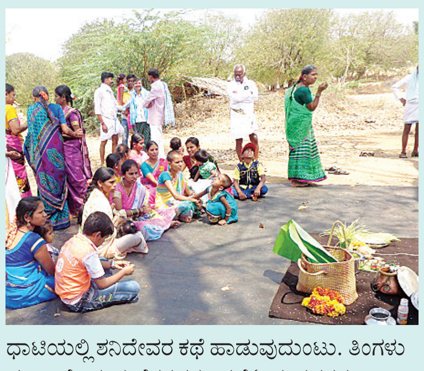

ಧಾಟಿಯಲ್ಲಿ ಶನಿದೇವರ ಕಥೆ ಹಾಡುವುದುಂಟು. ತಿಂಗಳು ಪೂರ್ತಿ ಕೆಲವು ಮನೆಗಳವರು, ಕಥೆ ಓದುವವರನ್ನು ಕರೆದುಕೊಂಡು ಬಂದು ಓದುತ್ತಾರೆ. ಶನಿ ದೇವರ ಗುಡಿಗಳಿಗೆ ಹೋಗುವುದು, ಊರ ದೇವತೆ ಮುತ್ತುರಾಯ ಸ್ವಾಮಿ ಹೊರಡಿಸಿ ಜಲಧಿಗೆ ಹೋಗಿ ಬರುವುದು. ಜಲಧಿ ಎಂದರೆ ಒಂದು ಚಿಕ್ಕ ಭಾವಿಯ ರೀತಿ ಗುಂಡಿ ತೆಗೆಯುವುದು; ಅಲ್ಲಿ ನೀರು ಬರುತ್ತದೆ. ಆ ನೀರಿನ ಸ್ಥಳದಲ್ಲಿ ಉತ್ಸವ ಮೂರ್ತಿಯನ್ನು ಇಟ್ಟು ಪೂಜಿಸಿ, ಕುರುಹು ಎಂದು ಕುರಿಗಳನ್ನು ಆ ದೇವರ ಮೂರ್ತಿ ಸುತ್ತ ತಿರುಗಿಸುತ್ತಾರೆ. ಅದು ಆ ದೇವತೆಯ ಕೃಪೆ ಆ ಮೂಕ ಮೃಗಗಳ ಮೇಲೆ ಇರಲಿ ಎಂಬ ಭಾವ.

ದೇವರನ್ನು ಹೊತ್ತುಕೊಂಡು ಊರಲ್ಲಿ ಹೋಗುವಾಗ ಯಾರಾದರೂ ಸಂಕಲ್ಪ ಇದ್ದರೇ ಮನಸ್ಸಿನಲ್ಲಿ ಆ ಸ್ಥಳ ಅಥವಾ ಅವರಿಗೆ ಒಳ್ಳೆಯದು ಏಳ್ಗೆ ಬೇಕೆಂದರೆ ಸಂಕಲ್ಪಿಸಿಕೊಳ್ಳುತ್ತಾರೆ. ಆ ದೇವರು, ಪಾಲಿಕೆ ಹೊತ್ತವರನ್ನು ಆ ಸ್ಥಳಕ್ಕೆ ಕರೆದುಕೊಂಡು ಹೋಗುತ್ತದೆ ಎನ್ನುವ ಪ್ರತೀತಿ ಉಂಟು. ನಂತರ ಊರಿನ ಮಂದಿಗೆ ಪ್ರಸಾದ ವಿನಿಯೋಗ.

ನಮ್ಮ ಹಳ್ಳಿಯ ಜನರು ವರ್ಷ ಪೂರ್ತಿ ಶ್ರಾವಣ ಮಾಸಕ್ಕೆ ಜಾತಕ ಪಕ್ಷಿಯಂತೆ ಕಾದುಕೊಂಡಿರುತ್ತಾರೆ. ಈ ಮಾಸದಲ್ಲಿ ಪ್ರಕೃತಿಯೂ ಹಸಿರಾಗಿರುತ್ತದೆ, ಜನರ ಮನಸ್ಸೂ ತಂಪಾಗಿರುತ್ತದೆ!

ಪದಬಂಧ

● ಸಿ.ರವಿಶಂಕರ ಶಾಸ್ತ್ರಿ, ದಂಬೆ

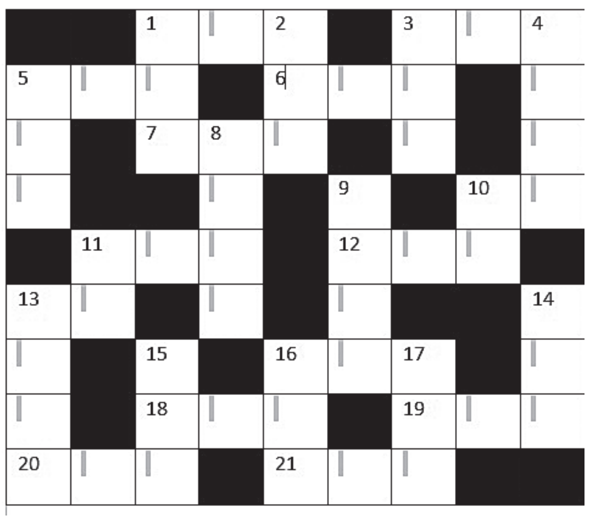

ಎಡದಿಂದ ಬಲಕ್ಕೆ

1. ದೊಡ್ಡದಾದ ಆರ್ಭಟ (3)
3. ಬೇಟೆಗಾರ(3)
5. ಬಂಗಾರ ಅಥವಾ ಬೆಳ್ಳಿಯ ನಡುಪಟ್ಟಿ (3)
6. ಮಾಲೆಯ ಮಾಡುವ ಇದೆ ಸಲುಗೆ (3)
7. ಸಮರಕ್ಕೆ ಇನ್ನೊಂದು ಹೆಸರಿದು (3)
10. ತೊಂದರೆ ಅಥವಾ ಉಪಟಳ (2)
11. ಮೌನವು ಕೊನೆಗೆ ದೀರ್ಘವಾಗಿದೆ (3)
12. ಒಂದು ಬಗೆಯ ಚರ್ಮವಾದ್ಯ (3)
13. ಮೇಲಕ್ಕೆ ಹತ್ತು ಎನ್ನಿ (2)
16. ಕಚೇರಿಯಲ್ಲಿರುವ ಕಾಗದ ಪತ್ರಗಳ ಕಟ್ಟು (3)
18. ಪೂರ್ವಕ್ಕೆ ಮುಖ ಮಾಡಿ ನಿಂತಾಗ ಬಲಕ್ಕಿರುವ ದಿಕ್ಕು (3)
19. ಹೂವಿನ ಧೂಳಿ (3)
20. ಕಾರಿನಲ್ಲಿ ಹೋಗಿ ಮಾಡಿದ ಬೇಟೆ (3)
21. ಜನ ಮಾಡಿದ ಜೋಪಾನ (3)

ಮೇಲಿಂದ ಕೆಳಕ್ಕೆ

1. ಅಣ್ಣಯ್ಯ ಮಾಡಿದ ಅಪಹಾಸ್ಯ (3)
2. ರುಚಿ ತಿಳಿಸಲು ಬೇಕಲ್ಲ ನಾಲಗೆ (3)
3. ಸೂರ್ಯನ ರಶ್ಮಿ (3)
4. ಮೋಸ, ವಂಚನೆಗೆ ಮತ್ತೊಂದು ಹೆಸರು (4)
5. ನೀರು ಜಿನುಗುವಿಕೆ (3)
8. ಸೇನಾನಿಗೆ ಮತ್ತೊಂದು ಹೆಸರು (4)
9. ಚಳಿಯಾದಾಗ ನಡುಗಿದ್ದು ದ್ವಿರುಕ್ತಿಯಲ್ಲಿ ಬಂದಿದೆ (4)
10. ಮೋಟಾರು ವಾಹನ (2)
11. ಜಲಕ್ಕೆ ಸುಲಭವಾದ ಪದ (2)
13. ಹನ್ನೊಂದನೇ ದಿನ ಉಪವಾಸ (4)
14. ಬಳಿಗೆ ಬಂದ ಗುಂಪು (3)
15. ಮಾರಿಯ ನಡುವೆ ಬಂದಿದೆ ನಮೂನೆ (3)
16. ಧಾನ್ಯ ಸಂಗ್ರಹಿಸುವ ಸ್ಥಳ (3)
17. ಸೂರ್ಯನಂತಿರುವ ಕಾಯುವಿಕೆ (3)

ಕ್ಷಮಿಸುವುದು ಕೂಡ ಸಿಟ್ಟಿನ ಲಕ್ಷಣವೇಎಂದ ಬುದ್ಧ

ಒಂದು ದಿನ ಬುದ್ಧ ತನ್ನ ಶಿಷ್ಯರ ಜೊತೆ ಕುಳಿತಿದ್ದಾಗ, ಸಿಟ್ಟಿನಿಂದ ಆಗಮಿಸಿದ ಒಬ್ಬ ಮನುಷ್ಯ ಬುದ್ಧನ ಮೇಲೆ ಉಗುಳಿ ಬಿಟ್ಟ. ಬುದ್ಧನ ಶಿಷ್ಯರು ಕೆಂಡಾಮಂಡಲರಾದರು, ಪ್ರಧಾನ ಶಿಷ್ಯ ಆನಂದನ ಸಿಟ್ಟು ನೆತ್ತಿಗೇರಿತು, ''ಗುರುವೇ ಆಜ್ಞೆ ಮಾಡು, ನಾನು ಈ ಮನುಷ್ಯನಿಗೆ ಬುದ್ಧಿ ಕಲಿಸುತ್ತೇನೆ'' ಆನಂದ ಬುದ್ಧ ಗುರುವನ್ನು ಬೇಡಿಕೊಂಡ.

ಆದರೆ ಬುದ್ಧ ಶಾಂತ ಚಿತ್ತದಿಂದ ತನ್ನ ಮುಖ ಒರೆಸಿಕೊಳ್ಳುತ್ತ ಮಾತನಾಡಿದ, ''ಮಹಾಶಯ, ನಾನು ಇನ್ನೂ ಕೋಪವನ್ನು ಕಳೆದುಕೊಂಡಿದ್ದೆನೋ ಇಲ್ಲವೋ ಎನ್ನುವುದನ್ನ ಪರೀಕ್ಷೆ ಮಾಡಿಕೊಳ್ಳಲಿಕ್ಕೆ ಸಂದರ್ಭವೊಂದನ್ನು ಸೃಷ್ಟಿಸಿದ್ದಕ್ಕೆ ನಿಮಗೆ ಧನ್ಯವಾದ. ನಿಮ್ಮ ವರ್ತನೆ ನನ್ನಲ್ಲಿ ಸಿಟ್ಟು ಮೂಡಿಸಲಿಲ್ಲ, ನನಗೆ ಖುಶಿಯಾಗುತ್ತಿದೆ. ಇಂಥದೇ ಒಂದು ಸಂದರ್ಭವನ್ನ ನೀವು ಆನಂದನಿಗೂ ಲಭ್ಯ ಮಾಡಿದಿರಿ, ಆನಂದ ಇನ್ನೂ ಸಾಧನೆ ಮಾಡಬೇಕು ಎನ್ನುವ ಸಂದೇಶ ಬಹುಶಃ ಈಗ ಅವನಿಗೆ ತಲುಪಿರಬೇಕು. ಹಾಗಾಗಿ ನಮ್ಮಿಬ್ಬರ ಪರವಾಗಿ ಧನ್ಯವಾದಗಳನ್ನು ಸ್ವೀಕರಿಸಿ. ನಿಮಗೆ ಮತ್ತೆ ಯಾವಾಗಲಾದರೂ ಇನ್ನೊಬ್ಬರ ಮೇಲೆ ಉಗುಳುವ ಮನಸ್ಸಾದರೆ, ನಮ್ಮ ಆಶ್ರಮದ ಬಾಗಿಲು ನಿಮಗಾಗಿ ಸದಾ ತೆರೆದಿರುತ್ತವೆ''.

ಬುದ್ಧನ ಮಾತುಗಳಿಂದ ಆ ವ್ಯಕ್ತಿಗೆ ದಿಗ್ಭ್ರಮೆಯಾಯಿತು. ತನ್ನ ವರ್ತನೆಯಿಂದ ಬುದ್ಧ ಕೆರಳಬಹುದು ಎಂದು ನಿರೀಕ್ಷಿಸಿದವನಿಗೆ ಬುದ್ಧನ ಮಾತುಗಳನ್ನ ಕೇಳಿ ತನ್ನ ಕಿವಿಯನ್ನೇ ನಂಬಲಾಗಲಿಲ್ಲ. ಆ ಇಡೀ ರಾತ್ರಿ ಅವನಿಗೆ ನಿದ್ದೆ ಬರಲಿಲ್ಲ, ಹಾಸಿಗೆಯಲ್ಲಿ ಮಗ್ಗಲು ಬದಲಿಸುತ್ತಲೇ ಇದ್ದ. ಬುದ್ಧನ ಶಾಂತ ಮುಖ, ಅಂತಃಕರಣ ತುಂಬಿದ ಕಣ್ಣುಗಳು ಮತ್ತೆ ಮತ್ತೆ ಅವನ ಕಣ್ಣ ಮುಂದೆ ಬರತೊಡಗಿದವು. ಬುದ್ಧ ಆ ವ್ಯಕ್ತಿಗೆ ಧನ್ಯವಾದ ಹೇಳಿದಾಗ, ಅದು ಕೇವಲ ಶಿಷ್ಟಾಚಾರವಾಗಿರಲಿಲ್ಲ, ಕೇವಲ ತನ್ನ ಸಿಟ್ಟನ್ನ ತೋರಿಸಿಕೊಳ್ಳದಿರುವ ತಂತ್ರವಾಗಿರಲ್ಲ, ಬುದ್ಧ ತನ್ನ ಸಮಗ್ರವನ್ನು ಒಂದಾಗಿಸಿಕೊಂಡು ತನ್ನ ಮನಸ್ಫೂರ್ತಿಯಿಂದ ಧನ್ಯವಾದ ಹೇಳಿದ್ದ,

ಒಂದೊಳ್ಳೆ ಮಾತು

ರೂಪಾ ಗುರುರಾಜ್
rgururaj628@gmail.com

ಒಂದೊಳ್ಳೆ ಮಾತು Vishwavani TV Special ಯೂಟ್ಯೂಬ್ ಚಾನೆಲ್‌ನಲ್ಲಿ

ಇದರಲ್ಲಿ ಯಾವ ತೋರಿಕೆಯೂ ಇರಲಿಲ್ಲ. ಆ ವ್ಯಕ್ತಿಗೆ ತನ್ನ ಮೇಲೆಯೇ ಅಸಹ್ಯವಾಗತೊಡಗಿತು, ಬುದ್ಧನಂಥ ಮನುಷ್ಯನ ಮೇಲೆ ಉಗುಳಿದ ತನ್ನ ವರ್ತನೆಗಾಗಿ ಆತ ತನ್ನನ್ನು ತಾನು ಕ್ಷಮಿಸಿಕೊಳ್ಳಲಾರದೇ ಹೋದ.

ಮರುದಿನ ಮುಂಜಾನೆ ಆ ವ್ಯಕ್ತಿ ಬುದ್ಧನ ಬಳಿ ಹೋಗಿ, ಅವನ ಪಾದಗಳ ಮುಂದೆ ಅಡ್ಡ ಬಿದ್ದ, ''ಕ್ಷಮಿಸು ಗುರುವೇ ನನ್ನಿಂದ ಮಹಾ ಅಪರಾಧವಾಗಿದೆ'' ಬುದ್ಧನನ್ನು ಬೇಡಿಕೊಂಡ.

''ಆಗಿ ಹೋದದ್ದನ್ನ ಮರೆತುಬಿಡು, ಕ್ಷಮೆ ಕೇಳುವ ಅವಶ್ಯಕತೆ ಏನಿಲ್ಲ'' ಬುದ್ಧ ಆ ವ್ಯಕ್ತಿಯನ್ನು ಎಬ್ಬಿಸಿ ಮಾತನಾಡಿಸಿದ.

ಬುದ್ಧ ಗಂಗಾನದಿಯ ದಂಡೆಯ ಮೇಲೆ ಕುಳಿತಿದ್ದ. ತನ್ನ ಮುಂದೆ ಇನ್ನೂ ದೀನನಾಗಿ ನಿಂತಿದ್ದ ಆ ಮನುಷ್ಯನನ್ನು ಕುರಿತು ಮಾತು ಮುಂದುವರೆಸಿದ, ''ಆ ನದಿಯನ್ನ ನೋಡು, ಪ್ರತಿ ಕ್ಷಣ ಎಷ್ಟೊಂದು ನೀರು ಹರಿದು ಹೋಗುತ್ತಿದೆ. ಆ ಘಟನೆ ನಡೆದು ಇಪ್ಪತ್ನಾಲ್ಕು ಗಂಟೆಯಾಗಿ ಹೋಯ್ತು, ಯಾವ ಭಾವ ಆ ಸಮಯದಲ್ಲಿ ನಿನ್ನಲ್ಲಿ ಇತ್ತೋ ಅದನ್ನು ಇನ್ನೂ ಯಾಕೆ ಹೊತ್ತುಕೊಂಡಿರುವೆ, ಮರೆತುಬಿಡು ಆಗಿ ಹೋದದ್ದನ್ನ''.

ಬುದ್ಧ ತನ್ನ ಮಾತು ಮುಂದುವರೆಸಿದ, ''ನನಗೆ ನಿನ್ನ ಮೇಲೆ ನಿಜವಾಗಿಯೂ ಸಿಟ್ಟು ಬಂದಿರಲಿಲ್ಲ ಹಾಗಾಗಿ ನಾನು ನಿನ್ನ ಕ್ಷಮಿಸುವುದು ಹೇಗೆ? ಕ್ಷಮಿಸುವುದು ಕೂಡ ಒಂದು ಬಗೆಯ ಸೊಕ್ಕು ಅದನ್ನು ಸಿಟ್ಟು ಬಂದವ ಮಾತ್ರ ಮಾಡಬಲ್ಲ. ನಿನಗೆ ನಿಜವಾಗಿಯೂ ಕ್ಷಮೆ ಬೇಕನಿಸಿದರೆ, ಆನಂದನ ಕ್ಷಮೆ ಕೇಳು, ಅವನಿಗೆ ನಿನ್ನನ್ನು ಕ್ಷಮಿಸುವುದು ಸಾಧ್ಯವಾಗಬಹುದು''.

ನಿಜವೇ ಅಲ್ಲವೇ? ನಾವು ಯಾರಿಗಾದರೂ ಸಹಾಯ ಮಾಡಿದ್ದೀವಿ ಎಂದು ಹೇಳಿಕೊಳ್ಳುವುದು, ಕ್ಷಮಿಸಿದ್ದೀವಿ ಎಂದು ಸಮಾಧಾನ ಮಾಡುವುದು ಎಲ್ಲವೂ ನಾವು ಮಾಡಿದ ಕೆಲಸವನ್ನ ಮತ್ತೆ ಎತ್ತಿ ಹಿಡಿಯುವಂತಹವು. ಇಂತಹ ಕ್ರಿಯೆಗಳಿಂದ ಮಾಡಿದ ಕೆಲಸದ ಮಹತ್ವ ಕೂಡ ಕಳೆದುಹೋಗುತ್ತದೆ. ಬದುಕನ್ನು ಅರ್ಥ ಮಾಡಿಕೊಂಡು ಮಾಗಿದಷ್ಟೂ ಹೆಚ್ಚು ಜಾಗೃತರಾಗುತ್ತಾ ಹೋಗುತ್ತೇವೆ. ಇಂತಹ ಅಂತರ್‌ಪ್ರಜ್ಞೆ ನಮ್ಮೆಲ್ಲರಲ್ಲೂ ಜಾಗೃತವಾಗಲಿ.

ಸಾಂಬಾರಿನಲ್ಲಿ ಬೆಲ್ಲ?

ತಿಂಡಿ ತಿನಿಸಿಗಾಗಿ, ಬೆಂಗಳೂರು ನಗರದ ದರ್ಶಿನಿಗೆ ಹೋಗಿ, ಇಡ್ಲಿ ಸಾಂಬಾರು ಪಡೆಯಿರಿ; ಡಿಪ್ ಆದರೂ ಅಷ್ಟೆ, ಸೆಪರೇಟ್ ಆದರೂ ಅಷ್ಟೆ, ಹೆಚ್ಚಿನ ದರ್ಶಿನಿಗಳಲ್ಲಿ, ಸಾಂಬಾರಿಗೆ ಬೆಲ್ಲ ಹಾಕಿರುತ್ತಾರೆ! ಗಮನಿಸಿ ನೋಡಿ, ಸಾಂಬಾರು ಸಿಹಿ ಸಿಹಿ ರುಚಿಯನ್ನು ಹೊಂದಿರುತ್ತದೆ. ಸಾಂಬಾರಿಗೆ ಯಾಕೆ ಬೆಲ್ಲ ಎಂದು ವಿಚಾರಿಸಿದರೆ, ರುಚಿ ಹೆಚ್ಚಿಸಲು ಹಾಕಲಾಗಿದೆ ಎಂಬ ಉತ್ತರ ದೊರಕೀತು! ಜತೆಗೆ, ಗ್ರಾಹಕರು ಅದನ್ನು ಇಷ್ಟಪಡುತ್ತಾರೆ, ಕೆಲವರು ಕೇಳುತ್ತಾರೆ ಎಂಬ ಸಮರ್ಥನೆಯೂ ದೊರೆತೀತು! ಇನ್ನೂ ಒಂದು ಒಳಗುಟ್ಟಿದೆ: ಅದೇನೆಂದರೆ, ಉಡುಪಿ ಶೈಲಿಯಲ್ಲಿ ತಯಾರಿಸಿದ ಸಾಂಬಾರಿಗೆ ಬೆಲ್ಲ ಬೇಕೇ ಬೇಕು ಎಂಬ ತಿಳಿವಳಿಕೆ ಎಲ್ಲೆಡೆ ಸೇರಿಹೋಗಿದೆ. ಸಾಂಬಾರು ಮತ್ರವಲ್ಲ, ರಸಂ ಅಥವಾ ತಿಳಿಸಾರಿಗೂ ಬೆಲ್ಲ ಸೇರಿಸುವುದುಂಟು; ಏಕೆ ಎಂದರೆ, ಅದೇ ಉತ್ತರ : ರುಚಿಗಾಗಿ! ಆದ್ದರಿಂದ, ಹೆಚ್ಚಿನ ದರ್ಶಿನಿ ಶೈಲಿಯ ರೆಸ್ಟಾರೆಂಟುಗಳಲ್ಲಿ ಸಾಂಬಾರು ಸೇವಿಸುವಾಗ, ಸ್ವಲ್ಪ ಸ್ವಲ್ಪವೇ ಬೆಲ್ಲವೂ ನಿಮ್ಮ ದೇಹದೊಳಗೆ ಸೇರಬಹುದು!

ಇದರಿಂದ ಏನು ತೊಂದರೆ, ರುಚಿ ಇದೆಯಲ್ಲ ಎನ್ನಬಹುದು. ಜನಸಾಮಾನ್ಯರಿಗೆ ತೊಂದರೆ ಇರಲಿಕ್ಕಿಲ್ಲ, ಆದರೆ ಮಧುಮೇಹ ಅಥವಾ ಸಕ್ಕರೆ ಕಾಯಿಲೆ (ಡಯಾಬಿಟಿಸ್) ಇದ್ದವರಿಗೆ ಇದರಿಂದ ಹಾನಿ ಆಗಬಹುದು. ಇಡ್ಲಿಯು ಉತ್ತಮ ಉಪಾಹಾರ ಎಂದು ಚಪ್ಪರಿಸಿ ತಿಂದಾಗ, ಮಧುಮೇಹ ಇರುವವರು ತಮಗೆ ಗೊತ್ತಿಲ್ಲದಂತೆ ಸ್ವಲ್ಪ ಬೆಲ್ಲವನ್ನು, ಸಾಂಬಾರಿನ ಜತೆ ಸೇವಿಸುತ್ತಿದ್ದಾರೆ! ಸಕ್ಕರೆ ಕಾಯಿಲೆ ಇದ್ದವರು ಸಕ್ಕರೆ ಅಥವಾ ಬೆಲ್ಲವನ್ನು ಸೇವಿಸದೇ ಇರುವಂತೆ ವೈದ್ಯರು ಶಿಫಾರಸು ಮಾಡುವುದು ಸಹಜ; ಮೇಲ್ಕಂಡಂತೆ ಸಾಂಬಾರು ಸೇವಿಸಿದವರು, ಸ್ವಲ್ಪಸ್ವಲ್ಪವೇ ತಮ್ಮ ಆರೋಗ್ಯಕ್ಕೆ ಹಾನಿ ಉಂಟುಮಾಡಿಕೊಳ್ಳುವ ಸಾಧ್ಯತೆ ಇದೆ.

ಹಾಗಿದ್ದಲ್ಲಿ, ಕೆಲವರಿಗೆ ಬೆಲ್ಲ, ಸಕ್ಕರೆ ವ್ಯರ್ಜ್ಯ ಎನಿಸಿದ್ದಾಗ, (ಮಧುಮೇಹ ಇದ್ದವರಿಗೆ ಅಥವಾ ವೈದ್ಯರ ಶಿಫಾರಸು ಪಡೆದವರಿಗೆ) ಇಡ್ಲಿ ಸಾಂಬಾರು ಸೇವಿಸುವಾಗ ಏನು ಮಾಡಬೇಕು? ಉತ್ತರ ಸರಳ: ಅಂತಹವರು ಮಾತ್ರ ದರ್ಶಿನಿಯ ಸಾಂಬಾರನ್ನು ಸೇವಿಸಬೇಡಿ!

● ಅಜಯ್

ನೀವೂ ಬರೆಯಬಹುದು
ನಮ್ಮ ವಿಳಾಸ
ಪುರವಣಿ ವಿಭಾಗ, ನಂ.1687, 3ನೇ ಮಹಡಿ, ನಿಸರ್ಗ ಸೆರೆನಿಟಿ ಕಾಂಪ್ಲೆಕ್ಸ್, ರಾಘವೇಂದ್ರ ಸ್ವಾಮಿ ಮಠದ ಹತ್ತಿರ, ಬಿಇಎಂಎಲ್ ಬಡಾವಣೆ, ರಾಜರಾಜೇಶ್ವರಿ ನಗರ, ಬೆಂಗಳೂರು-560098
e-mail: vishwavanimagazine@gmail.com

ಸಮಾಚಾರ ಸಣ್ಣದಲ್ಲ

ತನ್ವಿ, ವೆನ್ನಲ ಮುನ್ನಡೆ

ಸೋಲೊ (ಇಂಡೊನೇಷ್ಯಾ): ಭಾರತದ ಉದಯೋನ್ಮುಖ ಆಟಗಾರ್ತಿ ತನ್ವಿ ಶರ್ಮಾ ಅವರು ಏಷ್ಯಾ ಜೂನಿಯರ್ ಬ್ಯಾಡ್ಮಿಂಟನ್ ಚಾಂಪಿಯನ್‌ಷಿಪ್‌ನ ಮಹಿಳೆಯರ ಸಿಂಗಲ್ಸ್ ಪಂದ್ಯದ ಮೂರನೇ ಸುತ್ತಿಗೆ ಮುನ್ನಡೆದರು. ಎರಡನೇ ಶ್ರೇಯಾಂಕದ ತನ್ವಿ ಬುಧವಾರ ಎರಡನೇ ಸುತ್ತಿನಲ್ಲಿ 21-6, 21-6 ರಿಂದ ಯುಎಇಯ ವೈದೇಹಿ ಕಾಳಿ ದಾಸನ್ ಅವರನ್ನು ಸೋಲಿಸಿದರು. 16 ವರ್ಷ ವಯಸ್ಸಿನ ತನ್ವಿ ಮೊದಲ ಸುತ್ತಿನಲ್ಲಿ ಬೈ ಪಡೆದಿದ್ದರು. ವೆನ್ನಲ ಕಲಗೊಟ್ಲ ಮತ್ತು ತನ್ವಿ ರೆಡ್ಡಿ ಅಂದ್ಲೂರಿ ಸಹ ಮೂರನೇ ಸುತ್ತಿಗೆ ಮುನ್ನಡೆದರು. ಕಲಗೊಟ್ಲ 21-6, 21-10ರಿಂದ ಕಜಕಸ್ತಾನದ ಅಲಿಸಾ ಕುಲಶೋವಾ ಅವರನ್ನು, ಅಂದ್ಲೂರಿ 21-9, 21-10ರಿಂದ ಮಕಾವುವಿನ ಉಂಗ್ ಚಿಯೊಕ್ ಇಯಾನ್ ಅವರನ್ನು ಮಣಿಸಿದರು. ಪುರುಷರ ಸಿಂಗಲ್ಸ್‌ನಲ್ಲಿ ಅನ್ಸ್ ನೇಗಿ ಮತ್ತು ಪ್ರಣವ್ ರಾಮ್ ನಾಗಲಿಂಗ್ ಸಹ ನೇರ ಸೆಟ್‌ಗಳ ಗೆಲುವಿನೊಡನೆ ಮೂರನೇ ಸುತ್ತಿಗೆ ತಲುಪಿದರು. ನೇಗಿ 21-16, 21-15ರಿಂದ ಸಿಂಗಪುರದ ಡಿಂಗ್ ಹಾನ್ ಜಿನ್ ಅವರನ್ನು, ಪ್ರಣವ್ 21-15. 21-7 ರಿಂದ ಮ್ಯಾನ್ಮಾರ್‌ನ ಲಾಲ್ ಝುಯಿಡಿಕ ಅವರನ್ನೂ ಹಿಮ್ಮೆಟ್ಟಿಸಿದರು. ಭಾರತದ ಇಬ್ಬರಿಗೂ ಮೊದಲ ಸುತ್ತಿನಲ್ಲಿ ಬೈ ದೊರಕಿತ್ತು.

ವಿರಾಮ
ಪ್ರತಿ ಭಾನುವಾರ

ಇಂಗ್ಲೆಂಡ್-ಟೀಮ್ ಇಂಡಿಯಾ 4ನೇ ಟೆಸ್ಟ್ | ಜೈಸ್ವಾಲ್, ಸಾಯಿ ಸುದರ್ಶನ್ ಅರ್ಧ ಶತಕ

ಭಾರತ ಗೌರವಾರ್ಹ ಮೊತ್ತ

ಮ್ಯಾಂಚೆಸ್ಟರ್: ಇಲ್ಲಿನ ಓಲ್ಡ್‌ಟ್ರಾಫರ್ಡ್‌ನಲ್ಲಿ ಬುಧವಾರ ಆರಂಭಗೊಂಡ ಭಾರತ-ಇಂಗ್ಲೆಂಡ್ ನಡುವಿನ ನಾಲ್ಕನೇ ಟೆಸ್ಟ್ ಪಂದ್ಯದಲ್ಲಿ ಟೀಮ್ ಇಂಡಿಯಾ ಮೊದಲ ದಿನ ಉತ್ತಮ ಆರಂಭವನ್ನು ಪಡೆಯಿತು. ಆರಂಭಿಕ ಆಟಗಾರ ಯಶಸ್ವಿ ಜೈಸ್ವಾಲ್ ಮತ್ತು ಮೂರನೇ ಕ್ರಮಾಂಕದಲ್ಲಿ ಬ್ಯಾಟಿಂಗ್‌ಗೆ ಬಂದ ಸಾಯಿ ಸುದರ್ಶನ್ ಅವರ ಅರ್ಧ ಶತಕಗಳ ನೆರವಿನಿಂದ ಮೊದಲ ದಿನದ ಅಂತ್ಯಕ್ಕೆ ಭಾರತ ತಂಡವು 4 ವಿಕೆಟ್ ನಷ್ಟಕ್ಕೆ 264 ರನ್ ಗಳಿಸಿದೆ.

ಟೀಮ್ ಇಂಡಿಯಾ ಪರವಾಗಿ ರವೀಂದ್ರ ಜಡೇಜಾ ಹಾಗೂ ಶಾರ್ದೂಲ್ ಠಾಕೂರ್ ತಲಾ 19 ರನ್ ಗಳಿಸಿ ಅಜೇಯರಾಗಿ ಕ್ರೀಸ್‌ನಲ್ಲುಳಿದರು.

ಟಾಸ್ ಸೋತು ಮೊದಲು ಬ್ಯಾಟಿಂಗ್ ಆರಂಭಿಸಿದ ಟೀಮ್ ಇಂಡಿಯಾಕ್ಕೆ ಉತ್ತಮ ಆರಂಭ ದೊರೆಯಿತು. ಆರಂಭಿಕ ಆಟಗಾರರಾದ ಯಶಸ್ವಿ ಜೈಸ್ವಾಲ್ ಮತ್ತು ಕೆ.ಎಲ್ ರಾಹುಲ್ ಮೊದಲ ವಿಕೆಟ್‌ಗೆ 94 ರನ್ ಕಲೆ ಹಾಕಿದರು. ರಾಹುಲ್ 4 ಬೌಂಡರಿಗಳ ನೆರವಿನಿಂದ 98 ಬಾಲ್‌ಗಳನ್ನು ಎದುರಿಸಿ 46 ರನ್ ಗಳಿಸಿ ಔಟ್ ಆಗುವ ಮೂಲಕ ಅರ್ಧ ಶತಕದಿಂದ ವಂಚಿತರಾದರು.

ರಾಹುಲ್ ಔಟಾದ ನಂತರವೂ ಉತ್ತಮ ಆಟ ಮುಂದುವರೆಸಿದ ಯಶಸ್ವಿ ಜೈಸ್ವಾಲ್, ಸಾಯಿ ಸುದರ್ಶನ್ ಜತೆ ಇನ್ನಿಂಗ್ಸ್ ಮುಂದುವರಿಸಿದರು. ತಾಳ್ಮೆಯ ಇನ್ನಿಂಗ್ಸ್ ಕಟ್ಟಿದ ಜೈಸ್ವಾಲ್ 107 ಎಸೆತಗಳಲ್ಲಿ 10 ಬೌಂಡರಿ ಹಾಗೂ 1 ಸಿಕ್ಸರ್ ಸಹಿತ 58 ರನ್ ಗಳಿಸಿದ್ದಾಗ ಔಟ್ ಆದರು. ಆಗ ಭಾರತದ ಮೊತ್ತ 2 ವಿಕೆಟ್ ನಷ್ಟಕ್ಕೆ 120 ರನ್ ಆಗಿತ್ತು.

ಆ ಬಳಿಕ ಕ್ರೀಸ್‌ಗೆ ಬಂದ ನಾಯಕ ಶುಭ್‌ಮನ್ ಗಿಲ್ ಈ ಸಲವೂ ಉತ್ತಮ ಇನ್ನಿಂಗ್ಸ್ ಆಡುವಲ್ಲಿ ವಿಫಲರಾದರು. 23 ಬಾಲ್‌ಗಳನ್ನು ಎದುರಿಸಿ ಕೇವಲ 12 ರನ್ ಗಳಿಸಿದ್ದ ವೇಳೆ ತಮ್ಮ ವಿಕೆಟ್ ಒಪ್ಪಿಸಿದರು. ಆ ನಂತರ ಸಾಯಿ ಸುದರ್ಶನ್ ಮತ್ತು ರಿಶಭ್ ಪಂತ್ ಮಧ್ಯೆ ಉತ್ತಮ ಜತೆಯಾಟ ಮುಂದುವರಿಯಿತು. 48 ಬಾಲ್ ಎದುರಿಸಿ, 37 ರನ್ ಗಳಿಸಿದ್ದ ವೇಳೆ ರಿಷಭ್ ಪಂತ್ ಗಾಯಾಳುವಾಗಿ ಪೆವಿಲಿಯನ್‌ಗೆ ತೆರಳಿದರು.

ಆ ನಂತರ ಸಾಯಿ ಸುದರ್ಶನ್-ರವೀಂದ್ರ ಜಡೇಜಾ ಮಧ್ಯೆ ಜತೆಯಾಟ ನಡೆಯಿತು. ಭಾರತ ತಂಡದ ಸ್ಕೋರ್ 235 ಆಗಿದ್ದ ವೇಳೆ 151 ಬಾಲ್‌ಗಳನ್ನು ಎದುರಿಸಿ 61 ರನ್ ಗಳಿಸಿದ್ದ ಸಾಯಿ ಸುದರ್ಶನ್ ಔಟ್ ಆದರು. ಬಳಿಕ ಶಾರ್ದೂಲ್ ಠಾಕೂರ್ ಕ್ರೀಸ್‌ಗೆ ಬಂದು ರವೀಂದ್ರ ಜಡೇಜಾಗೆ ಉತ್ತಮ ಬೆಂಬಲ ನೀಡಿ ಭಾರತದ ಇನ್ನಿಂಗ್ಸ್ ಅನ್ನು ಮೊದಲ ದಿನದ ಅಂತ್ಯದ ವರೆಗೂ ಆಧರಿಸಿದರು.

ದಾಖಲೆ ಬರೆದ ಯಶಸ್ವಿ ಜೈಸ್ವಾಲ್

ಅರ್ಧಶತಕದ ಮೂಲಕ ಯಶಸ್ವಿ ಜೈಸ್ವಾಲ್ ಮ್ಯಾಂಚೆಸ್ಟರ್ ಟೆಸ್ಟ್‌ನಲ್ಲಿ ವಿಶೇಷ ದಾಖಲೆಯನ್ನು ಬರೆದಿದ್ದಾರೆ. 50 ವರ್ಷಗಳ ಬಳಿಕ ಮ್ಯಾಂಚೆಸ್ಟರ್‌ನಲ್ಲಿ 50ಕ್ಕೂ ಅಧಿಕ ರನ್ ಗಳಿಸಿದ ಭಾರತದ ಮೊದಲ ಆರಂಭಿಕ ಬ್ಯಾಟ್ಸ್‌ಮನ್ ಎಂಬ ಸಾಧನೆಗೆ ಜೈಸ್ವಾಲ್ ಭಾಜನರಾಗಿದ್ದಾರೆ. 1974ರಲ್ಲಿ ಇಂಗ್ಲೆಂಡ್ ವಿರುದ್ಧ ಕೊನೇ ಬಾರಿ ಮ್ಯಾಂಚೆಸ್ಟರ್‌ನಲ್ಲಿ ಬ್ಯಾಟಿಂಗ್ ದಿಗ್ಗಜ ಸುನೀಲ್ ಗವಾಸ್ಕರ್ ಅರ್ಧಶತಕ ಬಾರಿಸಿದ್ದರು.

ವೆಸ್ಟ್ ಇಂಡೀಸ್, ಆಸ್ಟ್ರೇಲಿಯಾ ಆಟಗಾರರಿಂದ ಗೌರವ

ರಸೆಲ್‌ಗೆ ಗಾರ್ಡ್ ಆಫ್ ಆನರ್

ಕಿಂಗ್‌ಸ್ಟನ್: ಆಸ್ಟ್ರೇಲಿಯಾ ವಿರುದ್ಧದ ದ್ವಿತೀಯ ಟಿ20 ಪಂದ್ಯವನ್ನಾಡುವ ಮೂಲಕ ವೆಸ್ಟ್ ಇಂಡೀಸ್‌ನ ಆಲ್‌ರೌಂಡರ್ ಆ್ಯಂಡ್ರೆ ರಸೆಲ್ ಅವರು ಅಂತಾರಾಷ್ಟ್ರೀಯ ಕ್ರಿಕೆಟ್ ವೃತ್ತಿ ಜೀವನಕ್ಕೆ ತೆರೆ ಎಳೆದರು. ಪಂದ್ಯಕ್ಕೂ ಮುನ್ನ ವೆಸ್ಟ್ ಇಂಡೀಸ್ ಹಾಗೂ ಆಸ್ಟ್ರೇಲಿಯಾ ಆಟಗಾರರು ಅವರಿಗೆ ಗಾರ್ಡ್ ಆಫ್ ಆನರ್ ಸಲ್ಲಿಸಿದರು. ಆದರೆ ವಿಂಡೀಸ್ ಪಂದ್ಯ ಸೋತ ಕಾರಣ ರಸೆಲ್‌ಗೆ ಸೋಲಿನ ವಿದಾಯ ಸಿಕ್ಕಂತಾಯಿತು.

ಆಸ್ಟ್ರೇಲಿಯಾ ವಿರುದ್ಧದ ಟಿ20 ಸರಣಿ ಆರಂಭಕ್ಕೂ ಮುನ್ನವೇ ಆ್ಯಂಡ್ರೆ ರಸೆಲ್ ತಮ್ಮ ನಿವೃತ್ತಿ ಪ್ರಕಟಿಸಿದ್ದರು. ಅದರಂತೆ ತವರು ಮೈದಾನ ಜಮೈಕಾದ ಸಬೀನಾ ಪಾರ್ಕ್ ಕ್ರೀಡಾಂಗಣದಲ್ಲಿ ಕೊನೆಯ ಬಾರಿಗೆ ಅಂತಾರಾಷ್ಟ್ರೀಯ ಪಂದ್ಯವಾಡುವ ಮೂಲಕ ವಿದಾಯ ಹೇಳಿದ್ದಾರೆ. ಪಂದ್ಯದಲ್ಲಿ 15 ಎಸೆತಗಳಲ್ಲಿ 36 ರನ್ ಗಳಿಸಿ ಔಟ್ ಆದ ಬಳಿಕ ಪೆವಿಲಿಯನ್‌ಗೆ ಹಿಂತಿರುಗುತ್ತಿದ್ದ ವೇಳೆಯಲ್ಲಿ ಕ್ರೀಡಾಂಗಣದಲ್ಲಿದ್ದ ಪ್ರೇಕ್ಷಕರು ಎದ್ದು ನಿಂತು ಚಪ್ಪಾಳೆ ತಟ್ಟುವ ಮೂಲಕ ತವರಿನ ಆಟಗಾರನಿಗೆ ಗೌರವ ಸಲ್ಲಿಸಿದರು.

ಆ್ಯಂಡ್ರೆ ರಸೆಲ್ ಅವರು 2012 ಹಾಗೂ 2016ರಲ್ಲಿ ಟಿ20 ವಿಶ್ವಕಪ್ ಗೆದ್ದ ವೆಸ್ಟ್ ಇಂಡೀಸ್ ತಂಡದ ಸದಸ್ಯರಾಗಿದ್ದರು. 2019ರಿಂದ ವೆಸ್ಟ್ ಇಂಡೀಸ್ ಪರ ಟಿ20 ಕ್ರಿಕೆಟ್‌ನಲ್ಲಿ ಮಾತ್ರ ರಸೆಲ್ ಆಡುತ್ತಿದ್ದರು. ವೆಸ್ಟ್ ಇಂಡೀಸ್ ಪರ 86 ಟಿ20 ಪಂದ್ಯ ಆಡಿರುವ ರಸೆಲ್ 1122 ರನ್ ಗಳಿಸಿದ್ದಾರೆ, 71 ರನ್ ಅವರ ವೈಯುಕ್ತಿಕ ಅತ್ಯಧಿಕ ಸ್ಕೋರ್.

ವೇಗದ ಬೌಲರ್ ಆಗಿರುವ ರಸೆಲ್ ಒಟ್ಟು 61 ವಿಕೆಟ್‌ಗಳನ್ನು ಪಡೆದಿದ್ದಾರೆ. ವೃತ್ತಿಜೀವನದಲ್ಲಿ ಒಂದೇ ಒಂದು ಟೆಸ್ಟ್ ಪಂದ್ಯವನ್ನು ಮಾತ್ರ ರಸೆಲ್ ವೆಸ್ಟ್ ಇಂಡೀಸ್ ಪರ ಆಡಿದ್ದಾರೆ. 56 ಏಕದಿನ ಪಂದ್ಯಗಳಲ್ಲಿ ವೆಸ್ಟ್ ಇಂಡೀಸ್ ಪರ ಆಡಿರುವ ರಸೆಲ್ ನಾಲ್ಕು ಅರ್ಧಶತಕಗಳನ್ನು ಸೇರಿದಂತೆ 130 ಸ್ಟ್ರೈಕ್ ರೇಟ್‌ನಲ್ಲಿ ಮತ್ತು 27.21 ಸರಾಸರಿಯಲ್ಲಿ 1,034 ರನ್ ಗಳಿಸಿದ್ದಾರೆ. 92 ರನ್‌ಗಳು ಏಕದಿನದಲ್ಲಿ ಅವರ ಅತ್ಯಧಿಕ ಸ್ಕೋರ್ ಆಗಿದ್ದು, ಏಕದಿನ ಪಂದ್ಯಗಳಲ್ಲಿ 70 ವಿಕೆಟ್‌ಗಳನ್ನು ರಸೆಲ್ ಪಡೆದಿದ್ದಾರೆ.

ವೆಸ್ಟ್ ಇಂಡೀಸ್ ಪರ ಆಡಲು ಸಾಧ್ಯವಾದದ್ದು ಹೆಮ್ಮೆಯ ಸಂಗತಿ. ಚಿಕ್ಕವನಿದ್ದಾಗ ವೆಸ್ಟ್ ಇಂಡೀಸ್ ಪರ ಆಡಬಹುದೆಂದು ಊಹಿಸಿಯೂ ಇರಲಿಲ್ಲ. ಯುವ ಆಟಗಾರರಿಗೆ ಸ್ಫೂರ್ತಿಯಾಗಿ ವೆಸ್ಟ್ ಇಂಡೀಸ್ ಜೆರ್ಸಿಯಲ್ಲಿ ನನ್ನನ್ನು ಗುರುತಿಸಿಕೊಳ್ಳಬೇಕೆಂಬುದು ನನ್ನ ಆಸೆ -ಆ್ಯಂಡ್ರೆ ರಸೆಲ್.

-ವೆಸ್ಟ್ ಇಂಡೀಸ್ ಆಟಗಾರ

ಟಿ20 ಶ್ರೇಯಾಂಕ ಪ್ರಕಟ | ಆಸ್ಟ್ರೇಲಿಯಾದ ಟ್ರಾವಿಸ್ ಹೆಡ್‌ಗೆ ಅಗ್ರಸ್ಥಾನ

ಜೈಸ್ವಾಲ್: ಶ್ರೇಯಾಂಕದಲ್ಲಿ ಪ್ರಗತಿ

ದುಬೈ: ಐಸಿಸಿ ನೂತನ ಟಿ20 ಶ್ರೇಯಾಂಕ ಪ್ರಕಟಿಸಿದ್ದು, ಕಳೆದ 359ಗಳಿಂದ ಅಂತಾರಾಷ್ಟ್ರೀಯ ಟಿ20 ಪಂದ್ಯ ಆಡಿದ್ದ ಟೀಮ್ ಇಂಡಿಯಾದ ಯುವ ಆರಂಭಿಕ ಬ್ಯಾಟರ್ ಯಶಸ್ವಿ ಜೈಸ್ವಾಲ್ ಒಂದು ಸ್ಥಾನದ ಪ್ರಗತಿ ಸಾಧಿಸಿ ಟಾಪ್ 10ನಲ್ಲಿ ಸ್ಥಾನ ಉಳಿಸಿಕೊಂಡಿದ್ದಾರೆ. ಜೈಸ್ವಾಲ್ ಮಾತ್ರ ವಲ್ಲದೆ ಋತುರಾಜ್ ಗಾಯಕ್ವಾಡ್ ಕೂಡ 2 ಸ್ಥಾನಗಳ ಜಿಗಿತ ಕಂಡಿದಾರೆ.

ಜೈಸ್ವಾಲ್ ಕೊನೆಯ ಬಾರಿಗೆ ಭಾರತ ತಂಡದ ಪರ ಟಿ20 ಆಡಿದ್ದು 2024 ಜುಲೈ 30ರಂದಾಗಿದೆ. ಅದಾದ ಬಳಿಕ ಅವರು ಟೆಸ್ಟ್ ಮತ್ತು ಏಕದಿನ ಪಂದ್ಯಗಳನ್ನು ಮಾತ್ರ ಆಡಿದ್ದರೂ, ಅವರು ಒಂದು ಸ್ಥಾನದ ಜಿಗಿತ ಕಂಡು ಸದ್ಯ 673 ರೇಟಿಂಗ್ ಅಂಕದೊಂದಿಗೆ 9ನೇ ಸ್ಥಾನ ಪಡೆದಿದ್ದಾರೆ. ಇನ್ನೊಂದೆಡೆ ಗಾಯಕ್ವಾಡ್ 589 ರೇಟಿಂಗ್ ಅಂಕ ಗಳಿಸಿ 25ನೇ ಸ್ಥಾನಿಯಾಗಿದಾರೆ.

ಆಸ್ಟ್ರೇಲಿಯಾದ ಟ್ರಾವಿಸ್ ಹೆಡ್ ಅಗ್ರಸ್ಥಾನ ಉಳಿಸಿಕೊಂಡಿದರೆ, ಭಾರತೀಯ ಯುವ ಎಡಗೈ ಬ್ಯಾಟರ್‌ಗಳಾದ ಅಭಿಷೇಕ್ ಶರ್ಮಾ(829) ಮತ್ತು ತಿಲಕ್ ವರ್ಮಾ(804) ಕ್ರಮವಾಗಿ ಎರಡು ಮತ್ತು ಮೂರನೇ ಸ್ಥಾನಿಯಾಗಿದ್ದಾರೆ.

ಟಾಪ್-5 ಬ್ಯಾಟರ್‌ಗಳು

ಟ್ರಾವಿಸ್ ಹೆಡ್	847
ಅಭಿಷೇಕ್ ಶರ್ಮಾ	829
ತಿಲಕ್ ವರ್ಮಾ	804
ಫಿಲ್ ಸಾಲ್ಟ್	791
ಜಾಸ್ ಬಟ್ಲರ್	772

ಜಕರ್ ಆಲಿ ಅರ್ಧ ಶತಕ | ಬಾಂಗ್ಲಾದೇಶಕ್ಕೆ ಸತತ ಗೆಲುವು | 15 ರನ್‌ಗಳಿಗೆ 5 ವಿಕೆಟ್ ಕಳೆದುಕೊಂಡಿದ್ದ ಪಾಕ್

2ನೇ ಟಿ20 ಪಂದ್ಯ: ಪಾಕಿಸ್ತಾನಕ್ಕೆ ಹೀನಾಯ ಸೋಲು

ಢಾಕಾ: ಬಾಂಗ್ಲಾದೇಶದ ವಿರುದ್ಧದ 2ನೇ ಟಿ20 ಪಂದ್ಯದಲ್ಲೂ ಪಾಕಿಸ್ತಾನ ತಂಡ ಹೀನಾಯವಾಗಿ ಸೋಲನ್ನೊಪ್ಪಿದೆ, ಇಲ್ಲಿನ ಶೇರೆ ಬಾಂಗ್ಲಾ ನ್ಯಾಷನಲ್ ಸ್ಟೇಡಿಯಂನಲ್ಲಿ ನಡೆದ ಪಂದ್ಯದಲ್ಲಿ ಟಾಸ್ ಗೆದ್ದ ಪಾಕಿಸ್ತಾನದ ತಂಡದ ನಾಯಕ ಸಲ್ಮಾನ್ ಅಲಿ ಅಘಾ ಬೌಲಿಂಗ್ ಆಯ್ದುಕೊಂಡಿದ್ದರು.

ಮೊದಲು ಬ್ಯಾಟ್ ಮಾಡಿದ ಬಾಂಗ್ಲಾದೇಶ ತಂಡವು ನಿರೀಕ್ಷಿತ ಆರಂಭ ಪಡೆದಿರಲಿಲ್ಲ. ಆರಂಭಿಕರಾಗಿ ಕಣಕ್ಕಿಳಿದ ಮುಹಮ್ಮದ್ ನಯೀಮ್ (3) ಹಾಗೂ ಪರ್ವೇಝ್ ಹುಸೈನ್ (13) ಬೇಗನೆ ಔಟಾದರೆ, ನಾಯಕ ಲಿಟ್ಟನ್ ದಾಸ್ ಕೇವಲ 8 ರನ್ ಗಳಿಸಿ ವಿಕೆಟ್ ಒಪ್ಪಿಸಿದರು. ತೌಹಿದ್ ಹೃದೋಯ್ (0) ರನ್ ಗಳಿಸುವ ಮುನ್ನವೇ ಪೆವಿಲಿಯನ್‌ಗೆ ಹಿಂತಿರುಗಿದ್ದರು. ಇದರ ನಡುವೆ ಜಕರ್ ಅಲಿ 55 ರನ್ ಬಾರಿಸುವ ಮೂಲಕ ತಂಡಕ್ಕೆ ಆಸರೆಯಾದರು, ಈ ಅರ್ಧಶತಕದ ನೆರವಿನೊಂದಿಗೆ ಬಾಂಗ್ಲಾದೇಶ ತಂಡವು 20 ಓವರ್‌ಗಳಲ್ಲಿ 133 ರನ್ ಕಲೆ ಹಾಕಿತು.

134 ರನ್‌ಗಳ ಸುಲಭ ಗುರಿ ಬೆನ್ನತ್ತಿದ ಪಾಕಿಸ್ತಾನ ತಂಡವು ಪವರ್ ಪ್ಲೇನಲ್ಲೇ ದಿಢೀರನೆ ಕುಸಿಯಿತು. ಆರಂಭಿಕ ದಾಂಡಿ ಗರಾದ ಫಖರ್ ಝಮಾನ್ (8) ಹಾಗೂ ಸೈಮ್ ಅಯ್ಯೂಬ್ (1) ಬಂದ ವೇಗ ದಲ್ಲೇ ಹಿಂತಿರುಗಿದರೆ, ಆ ಬಳಿಕ ಮೊಹ ಮ್ಮದ್ ಹ್ಯಾರಿಸ್ (0) ಸೊನ್ನೆ ಸುತ್ತಿದರು. ಇನ್ನು ಹಸನ್ ನವಾಝ್ (0) ಹಾಗೂ ಮೊಹಮ್ಮದ್ ನವಾಝ್ (0) ಶೂನ್ಯಗ ಳೊಂದಿಗೆ ಪೆವಿಲಿಯನ್‌ಗೆ ತೆರಳಿದರು.

ಹೀಗೆ ಕೇವಲ 15 ರನ್‌ಗಳಿಗೆ 5 ವಿಕೆಟ್ ಕಳೆದುಕೊಳ್ಳುವ ಮೂಲಕ ಪಾಕಿಸ್ತಾನ ತಂಡವು ತನ್ನ ಟಿ20 ಕ್ರಿಕೆಟ್ ಇತಿಹಾಸದಲ್ಲೇ ಅತ್ಯಂತ ಕಳಪೆ ಆರಂಭ ಪಡೆದು ಕೊಂಡಿತು. ಇದಕ್ಕೂ ಮುನ್ನ 2024 ರಲ್ಲಿ ಬ್ರಿಸ್ಬೇನ್‌ನಲ್ಲಿ ನಡೆದ ಆಸ್ಟ್ರೇಲಿಯಾ ವಿರುದ್ಧದ ಪಂದ್ಯದಲ್ಲಿ ಪಾಕಿಸ್ತಾನ 16 ರನ್‌ಗಳಿಗೆ 5 ವಿಕೆಟ್ ಕಳೆದುಕೊಂಡಿದ್ದು ಅತ್ಯಂತ ಕೆಟ್ಟ ದಾಖಲೆಯಾಗಿತ್ತು.

ಆದರೆ ಈ ಬಾರಿ 15 ರನ್‌ಗಳಿಗೆ 5 ವಿಕೆಟ್ ಕಳೆದುಕೊಂಡು ಅತ್ಯಂತ ಕೆಟ್ಟ ಆರಂಭ ಪಡೆದುಕೊಂಡಿದೆ. ಈ ಮೂಲಕ ಪಾಕ್ ಅತೀ ಕಡಿಮೆ ರನ್‌ಗಳಿಗೆ 5 ವಿಕೆಟ್ ಕಳೆದುಕೊಂಡು ಹೀನಾಯ ದಾಖಲೆ ಯೊಂದಕ್ಕೆ ಕೊರಳೊಡ್ಡಿತು. ಈ ಹೀನಾಯ ದಾಖಲೆಯೊಂದಿಗೆ ಬ್ಯಾಟಿಂಗ್ ಮುಂದುವರೆಸಿದ ಪಾಕಿಸ್ತಾನ್ 19.2 ಓವರ್ ಗಳಲ್ಲಿ 125 ರನ್ ಗಳಿಸಿ ಆಲೌಟ್ ಆಗಿದೆ. ಈ ಮೂಲಕ ಬಾಂಗ್ಲಾದೇಶ್ ತಂಡ 8 ರನ್‌ಗಳ ರೋಚಕ ಜಯ ಸಾಧಿಸಿದೆ.

ಡಕ್‌ವರ್ತ್ ಲೂಯಿಸ್ ನಿಯಮದ ಪ್ರಕಾರ ದಕ್ಷಿಣ ಆಫ್ರಿಕಾಗೆ ಗೆಲುವು

ಇಂಡಿಯಾ ಚಾಂಪಿಯನ್ಸ್‌ಗೆ ಸೋಲು

ನಾರ್ಥಂಪ್ಟನ್: ಇಲ್ಲಿನ ಕೌಂಟಿ ಕ್ರೀಡಾಂಗಣದಲ್ಲಿ ನಡೆದ ವರ್ಲ್ಡ್ ಚಾಂಪಿಯನ್‌ಶಿಪ್ ಆಫ್ ಲೆಜೆಂಡ್ಸ್ ಟೂರ್ನಿಯ 6ನೇ ಪಂದ್ಯದಲ್ಲಿ ಸೌತ್ ಆಫ್ರಿಕಾ ಚಾಂಪಿಯನ್ಸ್ ತಂಡವು ಜಯ ಸಾಧಿಸಿದೆ. ಈ ಪಂದ್ಯದಲ್ಲಿ ಟಾಸ್ ಗೆದ್ದ ಇಂಡಿಯಾ ಚಾಂಪಿಯನ್ಸ್ ತಂಡದ ನಾಯಕ ಯುವರಾಜ್ ಸಿಂಗ್ ಬೌಲಿಂಗ್ ಆಯ್ದುಕೊಂಡಿದ್ದರು.

ಮೊದಲು ಬ್ಯಾಟ್ ಮಾಡಿದ ಸೌತ್ ಆಫ್ರಿಕಾ ಚಾಂಪಿಯನ್ಸ್ ತಂಡಕ್ಕೆ ಹಾಶಿಮ್ ಆಮ್ಲಾ (22) ಹಾಗೂ ರುಡಾಲ್ಫ್ (24) ಉತ್ತಮ ಆರಂಭ ಒದಗಿಸಿದ್ದರು. ಮೂರನೇ ಕ್ರಮಾಂಕದಲ್ಲಿ ಕಣಕ್ಕಿಳಿದ ಸರೆಲ್ ಎರ್ವಿ 15 ರನ್ ಗಳಿಸಿ ಔಟಾದರು.

ಆ ಬಳಿಕ ಆಗಮಿಸಿದ ನಾಯಕ ಎ.ಬಿ ಡಿ.ವಿಲಿಯರ್ಸ್ ಸಿಡಿಲಬರಬ್ಬರದ ಬ್ಯಾಟಿಂಗ್ ಪ್ರದರ್ಶಿಸಿದರು. ಇಂಡಿಯಾ ಚಾಂಪಿಯನ್ಸ್ ಬೌಲರ್‌ಗಳನ್ನು ಮನಸೋ ಇಚ್ಛೆ ದಂಡಿಸಿದ ಎ.ಬಿ.ಡಿ ಮೈದಾನದ ಮೂಲೆ ಮೂಲೆಗೂ ಬೌಂಡರಿ-ಸಿಕ್ಸರ್‌ಗಳ ಸುರಿಮಳೆಗೈದರು. ಈ ಮೂಲಕ ಕೇವಲ 30 ಎಸೆತಗಳಲ್ಲಿ 4 ಭರ್ಜರಿ ಸಿಕ್ಸ್ ಹಾಗೂ 3 ಬೌಂಡರಿಗಳೊಂದಿಗೆ 63 ರನ್ ಕಲೆ ಹಾಕಿದರು.

ಎ.ಬಿ.ಡಿಯ ಈ ಸ್ಫೋಟಕ ಅರ್ಧಶತಕದ ನೆರವಿನೊಂದಿಗೆ ಸೌತ್ ಆಫ್ರಿಕಾ ಚಾಂಪಿಯನ್ಸ್ ತಂಡವು 20 ಓವರ್‌ಗಳಲ್ಲಿ 6 ವಿಕೆಟ್ ಕಳೆದುಕೊಂಡು 208 ರನ್ ಕಲೆ ಹಾಕಿತು.

209 ರನ್‌ಗಳ ಕಠಿಣ ಗುರಿ ಬೆನ್ನತ್ತಿದ ಇಂಡಿಯಾ ಚಾಂಪಿಯನ್ಸ್ ತಂಡವು ಮೊದಲ 10 ಓವರ್‌ಗಳಲ್ಲಿ ಕಲೆಹಾಕಿದ್ದು ಕೇವಲ 66 ರನ್‌ಗಳು. ಆ ವೇಳೆಗೆ ರಾಬಿನ್ ಉತ್ತಪ್ಪ (2), ಶಿಖರ್ ಧವನ್ (1), ಸುರೇಶ್ ರೈನಾ (16), ಅಂಬಾಟಿ ರಾಯುಡು (0), ಯೂಸುಫ್ ಪಠಾಣ್ (5) ಹಾಗೂ ಇರ್ಫಾನ್ ಪಠಾಣ್ (10) ವಿಕೆಟ್ ಕಳೆದುಕೊಂಡಿದ್ದರು.

18.2 ಓವರ್‌ಗಳಲ್ಲಿ 9 ವಿಕೆಟ್ ಕಳೆದುಕೊಂಡು 111 ರನ್ ಗಳಿಸಿದ್ದ ವೇಳೆ ಮೈದಾನದಲ್ಲಿ ಬೆಳಕಿನ ಕೊರತೆ ಎದುರಾಯಿತು. ಹೀಗಾಗಿ ಪಂದ್ಯವನ್ನು ಸ್ಥಗಿತಗೊಳಿಸಲಾಯಿತು. ಡಕ್‌ವರ್ತ್ ಲೂಯಿಸ್ ನಿಯಮದ ಪ್ರಕಾರ ಸೌತ್ ಆಫ್ರಿಕಾ ಚಾಂಪಿಯನ್ಸ್ ತಂಡ ವಿಜಯಿ ಎಂದು ಘೋಷಿಸಲಾಗಿದೆ.

ಪಿ.ವಿ. ಸಿಂಧು ಪ್ರಿ. ಕ್ವಾರ್ಟರ್ ಫೈನಲ್‌ಗೆ

ಚೀನಾ ಓಪನ್ ಸೂಪರ್ ಬ್ಯಾಡ್ಮಿಂಟನ್ | ಸಾತ್ವಿಕ್-ಚಿರಾಗ್ ಜೋಡಿಗೆ ಗೆಲುವು

ಚಾಂಗ್‌ಝೌ: ಫಾರ್ಮ್ ಮರಳಿ ಪಡೆಯಲು ಪರದಾಡುತ್ತಿರುವ ಅವಳಿ ಒಲಿಂಪಿಕ್ಸ್ ಪದಕ ವಿಜೇತೆ ಪಿ.ವಿ. ಸಿಂಧು ಅವರು ಹಲವು ದಿನಗಳ ಬಳಿಕ ಗೆಲುವಿನ ಹಳಿಗೆ ಮರಳಿದಾರೆ. ಚೀನಾ ಓಪನ್ ಸೂಪರ್ 1000 ಬ್ಯಾಡ್ಮಿಂಟನ್ ಟೂರ್ನಿಯ ಬುಧವಾರ ನಡೆದ ಮಹಿಳಾ ಸಿಂಗಲ್ಸ್‌ನ ಮೊದಲ ಸುತ್ತಿನ ಪಂದ್ಯದಲ್ಲಿ ಉತ್ಕೃಷ್ಟ ಮಟ್ಟದ ಪ್ರದರ್ಶನ ತೋರುವ ಮೂಲಕ ಮುಂದಿನ ಸುತ್ತಿಗೆ ಲಗ್ಗೆಯಿಟ್ಟದ್ದಾರೆ. ಇದೇ ವೇಳೆ ಭಾರತದ ಅಗ್ರಮಾನ್ಯ ಡಬಲ್ಸ್ ಜೋಡಿ ಸಾತ್ವಿಕ್ ಸಾಯಿರಾಜ್ ರಾಂಕಿರೆಡ್ಡಿ ಮತ್ತು ಚಿರಾಗ್ ಶೆಟ್ಟಿ ಕೂಡ ಗೆಲುವಿನಿಂದಿಗೆ ಮುನ್ನಡೆ ಸಾಧಿಸಿದ್ದಾರೆ.

ಮಾಜಿ ವಿಶ್ವ ಚಾಂಪಿಯನ್ ಸಿಂಧು ಅವರು ಜಪಾನ್‌ನ ಆರನೇ ಶ್ರೇಯಾಂಕದ ಟೊಮೊಕಾ ಮಿಯಾಜಾಕಿಯನ್ನು ಮೂರು ಸೆಟ್‌ಗಳ ಮ್ಯಾರಥಾನ್ ಹೋರಾಟದಲ್ಲಿ 21-15, 8-21, 21-17 ಅಂತರದಿಂದ ಗೆಲ್ಲುವ ಮೂಲಕ 16ರ ಸುತ್ತಿಗೆ ಪ್ರವೇಶಿಸಿದರು.

ಪ್ರಸ್ತುತ ವಿಶ್ವದ 15ನೇ ಶ್ರೇಯಾಂಕದಲ್ಲಿರುವ ಸಿಂಧು, ಆರಂಭಿಕ ಗೇಮ್‌ನಲ್ಲಿ ಸತತ ಏಳು ಅಂಕಗಳನ್ನು ಗಳಿಸಿ 13-5 ಮುನ್ನಡೆ ಸಾಧಿಸುವ ಮೂಲಕ ಉತ್ತಮ ಆರಂಭವನ್ನು ಪಡೆದರು. ಅದೇ ಲಯ ಮುಂದುವರಿಸಿ ಪಂದ್ಯವನ್ನು ಸುಲಭವಾಗಿ ತಮ್ಮದಾಗಿಸಿಕೊಂಡರು. ಕಳೆದ ವರ್ಷ ಸ್ವಿಸ್ ಓಪನ್‌ನ ಸೋಲಿನ ಸೇಡನ್ನು ಸಿಂಧು ಈ ಬಾರಿಸಿ ತೀರಿಸಿಕೊಂಡರು.

ಪುರುಷರ ಡಬಲ್ಸ್‌ನಲ್ಲಿ ವಿಶ್ವದ 15ನೇ ಶ್ರೇಯಾಂಕದ ಸಾತ್ವಿಕ್ ಸಾಯಿರಾಜ್ ರಾಂಕಿರೆಡ್ಡಿ ಮತ್ತು ಚಿರಾಗ್ ಶೆಟ್ಟಿ ಜೋಡಿಯು ಜಪಾನ್‌ನ ಜಪಾನ್‌ನ ಕೇನ್ಯಾ ಮಿತ್ಸುಹಾಶಿ ಮತ್ತು ಹಿರೋಕಿ ಒಕಮುರಾ ವಿರುದ್ಧ 21-13, 21-9 ನೇರ ಗೇಮ್‌ಗಳಿಂದ ಗೆದ್ದು ಬೀಗಿದರು, ಹಾಗಾಗಿ ಆ ಪಂದ್ಯ ಕೇವಲ 31 ನಿಮಿಷಗಳಲ್ಲಿ ಅಂತ್ಯ ಕಂಡಿತು.

ವಿಟಾಕೀಸ್

ಕೊತ್ತಲವಾಡಿಯಲಿ ಆ್ಯಕ್ಷನ್ ಅಬ್ಬರ

ನಟ ಯಶ್ ತಾಯಿ ಪುಷ್ಪ ಅರುಣ್ ಕುಮಾರ್ ನಿರ್ಮಾಣದ ಕೊತ್ತಲವಾಡಿ ಸಿನಿಮಾದ ಟ್ರೇಲರ್ ರಿಲೀಸ್ ಆಗಿದೆ. ಕೊತ್ತಲವಾಡಿ ಎಂಬ ಊರಿನಲ್ಲಿ ನಡೆಯುವ ಕಥೆ ಇದಾಗಿದ್ದು, ರಾಜಕೀಯ ದಂಗಲ್, ಪೊಲೀಸ್ ವ್ಯವಸ್ಥೆ, ಅವಕಾಶವಾದಿತನ, ನಾಯಕನ ಹೋರಾಟ, ಛಲ ಸುತ್ತ ಸಿನಿಮಾ ಸಾಗುತ್ತದೆ. ಹಳ್ಳಿ ಹೈದನಾಗಿ ಪೃಥ್ವಿ ಅಂಬರ್ ರಗಡ್ ಅವತಾರ ತಾಳಿದ್ದು, ನಾಯಕಿಯಾಗಿ ಕಾವ್ಯಾ ಶೈವ ನಟಿಸಿದ್ದಾರೆ. ಗೋಪಾಲ ದೇಶಪಾಂಡೆ ಅದ್ಭುತ ಪಾತ್ರದಲ್ಲಿ ಅಭಿನಯಿಸಿದ್ದು, ರಾಜೇಶ್ ನಟರಂಗ ಪೊಲೀಸ್ ಅಧಿಕಾರಿಯಾಗಿ ಕಾಣಿಸಿಕೊಂಡಿದ್ದಾರೆ.

ಶ್ರೀರಾಜ್ ಕೊತ್ತಲವಾಡಿಗೆ ಆ್ಯಕ್ಷನ್ ಕಟ್ ಹೇಳಿದ್ದಾರೆ. ಟ್ರೇಲರ್ ಕ್ವಾಲಿಟಿ ಅದ್ಭುತವಾಗಿದ್ದು, ಒಂದೊಳ್ಳೆಯ ಕಂಟೆಂಟ್ ಇದೆ ಎಂಬುದು ಟ್ರೇಲರ್‌ನಲ್ಲಿ ಸ್ಪಷ್ಟವಾಗುತ್ತದೆ. ರಘೂ ನಿಡುವಳ್ಳಿ ಸಂಭಾಷಣೆ ಟ್ರೇಲರ್‌ಮನ ಹೈಲೆಟ್ ಆಗಿದೆ. ಜನ ಈ ಚಿತ್ರವನ್ನು ಹೇಗೆ ತೆಗೆದುಕೊಳ್ಳುತ್ತಾರೊ ಎಂಬ ಭಯವಿದೆ. ಜನ ನಮ್ಮ ಕೈಬಿಡುವುದಿಲ್ಲ ಎಂಬ ನಂಬಿಕೆಯೂ ಇದೆ ಎಂದು ನಿರ್ಮಾಪಕಿ ಪುಷ್ಪಾ ಅರುಣ್‌ಕುಮಾರ್ ಹೇಳಿದರು.

ಸಿನಿಮಾದ ಹಾಡುಗಳಿಗೆ ವಿಕಾಸ್ ವಸಿಷ್ಠ ಮತ್ತು ಅಭಿನಂದನ್ ಕಶ್ಯಪ್ ಸಂಗೀತ ಸಂಯೋಜಿಸಿದ್ದಾರೆ. ಕಾರ್ತಿಕ್ ಛಾಯಾಗ್ರಹಣ ರಾಮಿಸೆಟ್ಟಿ ಪವನ್ ಸಂಕಲನ ಈ ಚಿತ್ರಕ್ಕಿದೆ. ವಿ.ನಾಗೇಂದ್ರ ಪ್ರಸಾದ್, ಕಿನ್ನಾಳ್ ರಾಜ್, ಪ್ರಮೋದ್ ಮರವಂತೆ, ಗೌಸ್‌ಪಿರ್ ಸಾಹಿತ್ಯ ಈ ಚಿತ್ರಕ್ಕಿದೆ.

ಸಿನಿಮಾ ನಿರ್ದೇಶನದ ಖುಷಿಯ ಜತೆಗೆ ಜವಾಬ್ದಾರಿಯೂ ಹೆಚ್ಚಿದೆ. ಎಲ್ಲರಿಗೂ ಹಿಡಿಸುವ ಸ್ಟೋರಿ ಚಿತ್ರದಲ್ಲಿದೆ. ನಿರ್ಮಾಪಕರ ಸಹಕಾರಿದಿಂದ ಸಿನಿಮಾವನ್ನು ಅಂದುಕೊಂಡಂತೆ ನಿರ್ದೇಶಿಸಲು ಸಾಧ್ಯವಾಗಿದೆ. ಕ್ವಾಲಿಟಿ, ಕಂಟೆಂಟ್ ಎಲ್ಲವೂ ಅದ್ಭುತವಾಗಿದೆ.

- ಶ್ರೀರಾಜ್ ನಿರ್ದೇಶಕ

ಕಮರೊಟಿನಲ್ಲಿ ಹಾರರ್ ಸದ್ದು

ಕನ್ನಡದಲ್ಲಿ ತೀರ ಅಪರೂಪ ಎನ್ನಬಹುದಾದ ಪ್ಯಾರಾ ನಾರ್ಮಲ್ ಜಾನರ್‌ನ ಕಮರೊ2 ಚಿತ್ರದ ಟ್ರೇಲರ್ ಬಿಡುಗಡೆಯಾಗಿದ್ದು, ಭಾರಿ ಕುತೂಹಲ ಮೂಡಿಸಿದೆ. ಈ ಹಿಂದೆ ತೆರೆಗೆ ಬಂದು ಯಶಸ್ವಿಯಾದ ಕಮರೊಟು ಚೆಕ್ ಪೋಸ್ಟ್ ಸೀಕ್ವೆಲ್ ಆಧರಿಸಿ ಈ ಚಿತ್ರ ಸಿದ್ಧವಾಗಿದೆ. ಹಾರಾರ್ ಕಥಾಹಂದರವನ್ನೂ ಹೊಂದಿರುವ ಈ ಕಮರೊ2 ಆಗಸ್ಟ್ 1 ರಂದು ಬಿಡುಗಡೆಯಾಗಲಿದೆ. ಪವನ್ ಗೌಡ ನಿರ್ಮಾಣದ ಈ ಚಿತ್ರವನ್ನು ಎ.ಪರಮೇಶ್ ಕಥೆ, ಚಿತ್ರಕಥೆ ಬರೆದು ನಿರ್ದೇಶನ ಮಾಡಿದ್ದಾರೆ.

ಈ ಚಿತ್ರದಲ್ಲಿ ಪ್ರಿಯಾಂಕಾ ಉಪೇಂದ್ರ ಈವರೆಗೂ ಮಾಡಿರದ ಪಾತ್ರದಲ್ಲಿ ನಟಿಸಿದ್ದಾರೆ. ಕಿರುತೆರೆ ಖ್ಯಾತಿಯ ಅನಂತಸ್ವಾಮಿ, ನಟಿ ರಜನಿ ಭಾರದ್ವಾಜ್ ಈ ಸಿನಿಮಾದ ಪ್ರಮುಖ ಪಾತ್ರದಲ್ಲಿ ನಟಿಸಿದ್ದಾರೆ. ವಿಶೇಷ ಪಾತ್ರದಲ್ಲಿ ರಾಘವೇಂದ್ರ ರಾಜಕುಮಾರ್ ಅಭಿನಯಿಸಿದ್ದಾರೆ. ಉಳಿದಂತೆ ನೀನಾಸಂ ಅಶ್ವಥ್, ನಾಗೇಂದ್ರ ಅರಸ್, ಮಹೇಶ್ ರಾಜ್, ಬೇಬಿ ಖುಷಿ ಮುಂತಾದವರು ತಾರಾಗಣದಲ್ಲಿದ್ದಾರೆ. ಎ.ಟಿ.ರವೀಶ್ ಸಂಗೀತ ನಿರ್ದೇಶನ, ಪ್ರಜ್ವಲ್ ಗೌಡ ಛಾಯಾಗ್ರಹಣ ಈ ಚಿತ್ರಕ್ಕಿದೆ. ಮಂಗಳೂರು ಉಡುಪಿ, ಚಿಕ್ಕಮಂಗಳೂರು ಸುತ್ತಮುತ್ತ ಚಿತ್ರೀಕರಣ ನಡೆಸಲಾಗಿದೆ. ಇದು ನನ್ನ ನಿರ್ಮಾಣದ ಮೊದಲ ಚಿತ್ರ. ನಾನು ರವಿಚಂದ್ರನ್ ಅವರ ಅಭಿಮಾನಿ. ಹಾಗಾಗಿ ನಮ್ಮ ಸಂಸ್ಥೆಗೆ ಕನಸು ಪಿಕ್ಚರ್ಸ್ ಎಂದು ಹೆಸರಟ್ಟಿದ್ದೇನೆ. ಆಗಸ್ಟ್ 1 ರಂದು ನಮ್ಮ ಚಿತ್ರ ಬಿಡುಗಡೆಯಾಗುತ್ತಿದೆ. ಈ ಸಿನಿಮಾ ಕೂಡ ಪ್ರೇಕ್ಷರನ್ನು ಸೆಳೆಯಲಿದೆ ಎಂಬ ನಂಬಿಕೆ ಇದೆ ಎಂದು ನಿರ್ಮಾಪಕ ಪವನ್ ಗೌಡ ಹೇಳಿದರು.

ಪ್ಯಾರಾ ನರ್ಮಲ್ ಜಾನರ್‌ನ ಕಮರೊಟು ಚೆಕ್ ಪೋಸ್ಟ್ ಎಂಬ ಚಿತ್ರವನ್ನು ನಿರ್ದೇಶನ ಮಾಡಿದ್ದೆ. ಅದರಲ್ಲಿ ಯಾವುದೇ ಪರಿಚಿತ ಕಲಾವಿದರು ಅಭಿನಯಿಸಿರಲಿಲ್ಲ. ಆದರೂ ಆ ಚಿತ್ರ ಅಪಾರ ಮೆಚ್ಚುಗೆ ಪಡೆದು ಯಶಸ್ವಿಯಾಗಿತ್ತು. ಈಗ ಆ ಚಿತ್ರದ ಸೀಕ್ವೆಲ್ ಆಗಿ ಕಮರೊ2 ಚಿತ್ರವನ್ನು ನಿರ್ದೇಶನ ಮಾಡಿದ್ದೇನೆ. ಇದು ಹಾರಾರ್ ಕಥೆಯೊಂದಿಗೆ ಪ್ಯಾರಾ ನಾರ್ಮಲ್ ಜಾನರ್‌ನ ಚಿತ್ರವಾಗಿದೆ.

- ಪರಮೇಶ್ ನಿರ್ದೇಶಕ

ಚಿತ್ರದಲ್ಲಿ ನನ್ನ ಪಾತ್ರ ಚೆನ್ನಾಗಿದೆ. ಯಾವುದೇ ಭಾಷೆಗಳ ಚಿತ್ರಗಳಿಗೂ ಕಡಿಮೆ ಇಲ್ಲದಂತೆ ಗುಣಮಟ್ಟದ ಚಿತ್ರವಾಗಿ ಮೂಡಿಬಂದಿದೆ. ಇಂತಹ ಚಿತ್ರಗಳು ಕನ್ನಡದಲ್ಲಿ ಹೆಚ್ಚಾಗಿ ಮೂಡಿಬರಬೇಕು.

-ಪ್ರಿಯಾಂಕಾ ಉಪೇಂದ್ರ

ತೆರೆಯಲ್ಲಿ ನರಸಿಂಹನ ದಶಾವತಾರ

ಡಾ. ರಾಜಕುಮಾರ್ ಹಾಗೂ ಪುನೀತ್ ರಾಜಮಾರ್ ಅಭಿನಯದ ಭಕ್ತ ಪ್ರಹ್ಲಾದ ಚಿತ್ರವು ಕನ್ನಡದ ಅತ್ಯುತ್ತಮ ಚಿತ್ರಗಳಲ್ಲಿ ಒಂದು. ಈಗ ಅದೇ ಭಕ್ತ ಪ್ರಹ್ಲಾದ ಮತ್ತು ನರಸಿಂಹಾವತಾರ ಕಥೆಯನ್ನು ಮುಂದಿನ ತಲೆಮಾರಿನವರಿಗೆ ತಿಳಿಸಲು ಒಂದು ಅನಿಮೇಷನ್ ಚಿತ್ರ ಸಿದ್ಧವಾಗಿದೆ. ಮಹಾವತಾರ ನರಸಿಂಹ ಎಂಬ ಶೀರ್ಷಿಕೆಯಲ್ಲಿ ಸಿನಿಮಾ ರೆಡಿಯಾಗಿದ್ದು ಚಿತ್ರದ ಟ್ರೇಲರ್ ಸಿನಿಪ್ರಿಯರ ಹೃದಯ ಗೆದ್ದಿದೆ. ಇದೇ ವಾರ ಕನ್ನಡ ಸೇರಿದಂತೆ ಹಿಂದಿ, ತಮಿಳು, ತೆಲುಗು ಹಾಗೂ ಮಲೆಯಾಳಂ ಭಾಷೆಗಳಲ್ಲಿ ಚಿತ್ರ ಬಿಡುಗಡೆಯಾಗಲಿದೆ. ಕನ್ನಡದಲ್ಲಿ ಈ ಚಿತ್ರವನ್ನು ಹೊಂಬಾಳೆ ಫಿಲಂಸ್ ರಾಜ್ಯಾದ್ಯಂತ ಬಿಡುಗಡೆ ಮಾಡುತ್ತಿದೆ.

ಭಕ್ತಪ್ರಹ್ಲಾದ ಸಿನಿಮಾ ನನ್ನನ್ನು ಬಹುವಾಗಿ ಕಾಡಿತು. ನರಸಿಂಹ ಸ್ವಾಮಿ ಕುರಿತು ಸಿನಿಮಾ ಮಾಡುವ ಬಗ್ಗೆ ಚರ್ಚೆ ನಡಿಸಿದೆವು. ಭಕ್ತ ಪ್ರಹ್ಲಾದ ಸೇರಿದಂತೆ ಹಲವು ಚಿತ್ರಗಳು ಮತ್ತು ಪುರಾಣ ಕಥೆಗಳನ್ನು ಓದಿ ಚಿತ್ರಕಥೆ ಸಿದ್ಧ ಮಾಡಿದೆ. ಈ ಮಹಾವತಾರ ನರಸಿಂಹ ಚಿತ್ರಕ್ಕಾಗಿ ನಮ್ಮ ತಂಡ ಐದು ವರ್ಷ ಶ್ರಮಿಸಿದೆ. ಭಕ್ತ ಪ್ರಹ್ಲಾದ ಚಿತ್ರವನ್ನು ಮೂಲವಾಗಿಟ್ಟುಕೊಂಡು ಚಿತ್ರ ಮಾಡಿದ್ದೇವೆ. ಸಂಪೂರ್ಣ ಅನಿಮೇಷ ಚಿತ್ರ ಮಾಡುವುದು ಸುಲಭದ ಮಾತಲ್ಲ. ಸಾಕಷ್ಟು ತಾಂತ್ರಿಕ ಸಮಸ್ಯೆಗಳಿದ್ದು, ಅದನ್ನೆಲ್ಲಾ ಮೀರಿ ನಾಲ್ಕೂವರೆ ವರ್ಷಗಳಲ್ಲಿ ಈ ಚಿತ್ರ ರೂಪಿಸಿದ್ದೇವೆ. ಈ ಸರಣಿಯ ಮುಂದುವರಿದ ಭಾಗವಾಗಿ ಮಹಾವತಾರ ಪರಶುರಾಮ ಸಿನಿಮಾ ಮಾಡಲು ಯೋಜನೆ ಹಾಕಿಕೊಂಡಿದ್ದೇವೆ ಎಂದು ನಿರ್ದೇಶಕ ಅಶ್ವಿನ್ ಕುಮಾರ್ ಹೇಳಿದರು.

ಕ್ಲೀಂ ಪ್ರೊಡಕ್ಷನ್ಸ್‌ನಲ್ಲಿ ಶಿಲ್ಪಾ ಧವನ್ ಚಿತ್ರ ನಿರ್ಮಾಣ ಮಾಡಿದ್ದಾರೆ. ರಾಜ್ಯಾದ್ಯಂತ ಸುಮಾರು ನೂರಕ್ಕೂ ಹೆಚ್ಚು ಚಿತ್ರಮಂದಿರಗಳಲ್ಲಿ ಮಹಾವತಾರ ನರಸಿಂಹ ಸಿನಿಮಾ ಬಿಡುಗಡೆಯಾಗಲಿದೆ.